



# ASUS Desktop PC

*BM6AD (MD310)*

*BM1AD*

*BP1AD (SD310)*

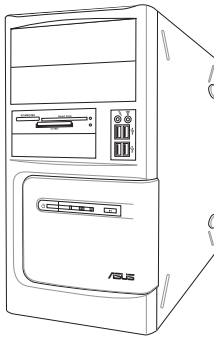

**BM6AD (MD310)**

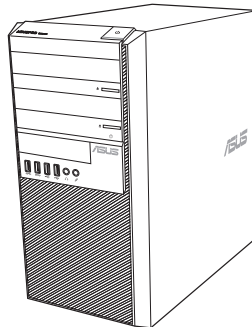

**BM1AD**

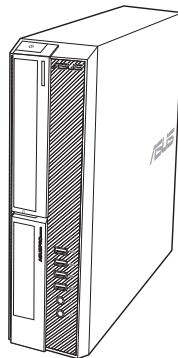

**BP1AD (SD310)**

## Benutzerhandbuch

G8621

Erste Ausgabe  
September 2013

**Copyright © 2013 ASUSTeK Computer Inc. Alle Rechte vorbehalten.**

Kein Teil dieses Handbuchs, einschließlich der darin beschriebenen Produkte und Software, darf ohne ausdrückliche, schriftliche Genehmigung von ASUSTeK COMPUTER INC. ("ASUS") in irgendeiner Form, ganz gleich auf welche Weise, vervielfältigt, übertragen, abgeschrieben, in einem Wiedergewinnungssystem gespeichert oder in eine andere Sprache übersetzt werden.

Produktgarantien oder Service werden nicht geleistet, wenn: (1) das Produkt repariert, modifiziert oder abgewandelt wurde, außer schriftlich von ASUS genehmigte Reparaturen, Modifizierung oder Abwandlungen; oder (2) die Seriennummer des Produkts unkenntlich gemacht wurde oder fehlt.

ASUS STELLT DIESES HANDBUCH "SO, WIE ES IST", OHNE DIREKTE ODER INDIREKTE GARANTIE, EINSCHLIESSLICH, JEDOCH NICHT BESCHRÄNKT AUF GARANTIE ODER KLAUSELN DER VERKÄUFLICHKEIT ODER TAUGLICHKEIT FÜR EINEN BESTIMMTEN ZWECK, ZUR VERFÜGUNG. UNTER KEINEN UMSTÄNDEN HAFTET ASUS, SEINE DIREKTOREN, VORSTANDSMITGLIEDER, MITARBEITER ODER AGENTEN FÜR INDIREKTE, BESONDERE, ZUFÄLLIGE ODER SICH ERGEBENDE SCHÄDEN (EINSCHLIESSLICH SCHÄDEN AUF GRUND VON PROFITVERLUST, GESCHÄFTSVERLUST, BEDIENUNGS-AUSFALL ODER DATENVERLUST, GESCHÄFTS-UNTERBRECHUNG UND ÄHNLICHEM), AUCH WENN ASUS VON DER WAHRSCHEINLICHKEIT DERARTIGER SCHÄDEN AUF GRUND VON FEHLERN IN DIESEM HANDBUCH ODER AM PRODUKT UNTERRICHTET WURDE.

SPEZIFIKATIONEN UND INFORMATIONEN IN DIESEM HANDBUCH DIENEN AUSSCHLIESSLICH DER INFORMATION, KÖNNEN JEDERZEIT OHNE ANKÜNDIGUNG GEÄNDERT WERDEN UND DÜRFEN NICHT ALS VERPFLICHTUNG SEITENS ASUS AUSGELEGT WERDEN. ASUS ÜBERNIMMT FÜR EVENTUELLE FEHLER ODER UNGENAUIGKEITEN IN DIESEM HANDBUCH KEINE VERANTWORTUNG ODER HAFTUNG, EINSCHLIESSLICH DER DARIN BESCHRIEBENEN PRODUKTE UND SOFTWARE.

In diesem Handbuch angegebene Produkt- und Firmennamen können u.U. eingetragene Warenzeichen oder Urheberrechte der entsprechenden Firmen sein und dienen nur der Identifizierung oder Erklärung zu Gunsten des Eigentümers, ohne Rechte verletzen zu wollen.

## Inhaltsverzeichnis

Erklärungen .....	5
Sicherheitsinformationen .....	8
Darstellungssystematik .....	9
Weitere Informationsquellen .....	9
Verpackungsinhalt .....	10

### **Kapitel 1 Erste Schritte**

Willkommen! .....	11
Kennenlernen des Computers .....	11
Einrichten Ihres Computers .....	20
Ein-/Ausschalten Ihres Computers .....	24

### **Kapitel 2 Anschließen von Geräten an Ihren Computer**

Anschließen eines USB-Datenträgers .....	25
Anschließen von Mikrofon und Lautsprechern .....	27
Anschließen von mehreren externen Anzeigegeräten .....	31
Anschließen eines HDTV .....	32

### **Kapitel 3 Computer verwenden**

Richtige Sitzhaltung beim Verwenden des Desktop PCs .....	33
Optisches Laufwerk verwenden (nur bei bestimmten Modellen) .....	34
USB-Anschlüsse im BIOS konfigurieren .....	35
Festplatten-Sicherheitseinstellungen im BIOS konfigurieren .....	36

### **Kapitel 4 Einrichten der Internetverbindung**

Kabelverbindung .....	37
-----------------------	----

### **Kapitel 5 Problembehandlung**

Problembehandlung .....	41
-------------------------	----

## **Anhang**

### **Windows® 7 / Windows® 8.1 Benutzerhandbuch**

#### **Kapitel 1 Verwenden von Windows® 7**

Das erste Starten .....	51
Windows® 7 Desktop verwenden .....	52
Ihre Dateien und Ordner verwalten .....	54
System wiederherstellen .....	56

Computer schützen.....	57
Windows® Hilfe und Support.....	58

## **Kapitel 2      Verwenden von Windows® 8.1**

Erste Inbetriebnahme .....	59
Windows® 8.1-Sperrbildschirm .....	59
Windows®-Benutzeroberfläche verwenden.....	60
Mit Windows® Apps arbeiten.....	63
Weitere Tastenkombinationen .....	68
Desktop-PC abschalten.....	69
Desktop-PC in den Energiesparmodus versetzen.....	69
BIOS-Setup aufrufen .....	70

## **Kapitel 3      Andere Windows® 7-/ Windows® 8.1-Funktionen**

Einen USB-Datenträger entfernen.....	71
Bildschirmauflösung konfigurieren.....	72
Systemwiederherstellung.....	82

## **ASUS Kontaktinformationen**

ASUS Kontaktinformationen.....	87
--------------------------------	----

## Erklärungen

### Rücknahmeservices

Das ASUS-Wiederverwertungs- und Rücknahmeprogramm basiert auf den Bestrebungen, die höchsten Standards zum Schutz der Umwelt anzuwenden. Wir glauben, dass die Bereitstellung einer Lösung für unsere Kunden die Möglichkeit schafft, unsere Produkte, Batterien, andere Komponenten und ebenfalls das Verpackungsmaterial verantwortungsbewusst der Wiederverwertung zuzuführen. Besuchen Sie bitte die Webseite unter <http://csr.asus.com/english/Takeback.htm> für Details zur Wiederverwertung in verschiedenen Regionen.

### REACH

Die rechtliche Rahmenbedingungen für REACH (Registration, Evaluation, Authorisation, and Restriction of Chemicals) erfüllend, veröffentlichen wir die chemischen Substanzen in unseren Produkten auf unserer ASUS REACH-Webseite unter <http://csr.asus.com/english/REACH.htm>.

### Erklärung der Federal Communications Commission

Dieses Gerät stimmt mit den FCC-Vorschriften Teil 15 überein. Sein Betrieb unterliegt folgenden zwei Bedingungen:

- Dieses Gerät darf keine schädigenden Interferenzen erzeugen, und
- Dieses Gerät muss alle empfangenen Interferenzen aufnehmen, einschließlich derjenigen, die einen unerwünschten Betrieb erzeugen.

Dieses Gerät ist auf Grund von Tests für Übereinstimmung mit den Einschränkungen eines Digitalgeräts der Klasse B, gemäß Teil 15 der FCC-Vorschriften, zugelassen. Diese Einschränkungen sollen bei Installation des Geräts in einer Wohnumgebung auf angemessene Weise gegen schädigende Interferenzen schützen. Dieses Gerät erzeugt und verwendet Hochfrequenzenergie und kann, wenn es nicht gemäß den Anweisungen des Herstellers installiert und bedient wird, den Radio- und Fernsehempfang empfindlich stören. Es wird jedoch nicht garantiert, dass bei einer bestimmten Installation keine Interferenzen auftreten. Wenn das Gerät den Radio- oder Fernsehempfang empfindlich stört, was sich durch Aus- und Einschalten des Geräts feststellen lässt, ist der Benutzer ersucht, die Interferenzen mittels einer oder mehrerer der folgenden Maßnahmen zu beheben:

- Empfangsantenne neu ausrichten oder an einem anderen Ort aufstellen.
- Den Abstand zwischen dem Gerät und dem Empfänger vergrößern.
- Das Gerät an die Steckdose eines Stromkreises anschließen, an die nicht auch der Empfänger angeschlossen ist.
- Den Händler oder einen erfahrenen Radio-/Fernsehtechniker um Hilfe bitten.



Um Übereinstimmung mit den FCC-Vorschriften zu gewährleisten, müssen abgeschirmte Kabel für den Anschluss des Monitors an die Grafikkarte verwendet werden. Änderungen oder Modifizierungen dieses Geräts, die nicht ausdrücklich von der für Übereinstimmung verantwortlichen Partei genehmigt sind, können das Recht des Benutzers, dieses Gerät zu betreiben, annullieren.

#### **Wichtige Hinweise zu Lithium-Batterien**

**VORSICHT!** Explosionsgefahr bei unsachgemäßem Austausch der Batterie. Ersatz nur durch denselben oder einem vom Hersteller empfohlenen, ähnlichen Typ. Entsorgung gebrauchter Batterien nach Angaben des Herstellers.

## IC: Conformitätshinweis – Kanada

Erfüllt die kanadischen ICES-003-Spezifikationen, Klasse B. Dieses Gerät erfüllt die RSS 210-Vorgaben der Industry Canada. Dieses Gerät der Klasse B erfüllt sämtliche Vorgaben der kanadischen Vorschriften für Geräte, die Funkstörungen verursachen können.

Dieses Gerät erfüllt die Vorgaben der Industry Canada-Lizenz zur Ausnahme von RSS-Vorschriften. Der Betrieb unterliegt den folgenden beiden Voraussetzungen: (1) Dieses Gerät darf keine Funkstörungen verursachen. (2) Dieses Gerät muss jede empfangene Funkstörung hinnehmen, einschließlich Störungen, die zu unbeabsichtigtem Betrieb des Gerätes führen können.

Cet appareil numérique de la Classe B est conforme à la norme NMB-003 du Canada.

Cet appareil numérique de la Classe B respecte toutes les exigences du Règlement sur le matériel brouilleur du Canada.

Cet appareil est conforme aux normes CNR exemptes de licence d'Industrie Canada. Le fonctionnement est soumis aux deux conditions suivantes :

- (1) cet appareil ne doit pas provoquer d'interférences et
- (2) cet appareil doit accepter toute interférence, y compris celles susceptibles de provoquer un fonctionnement non souhaité de l'appareil.

## Canadian Department of Communications – Hinweise

Dieses Digitalgerät hält die Klasse-B-Grenzwerte hinsichtlich Funkemissionen von Digitalgeräten gemäß Radio Interference Regulations des Canadian Department of Communications ein.

Dieses Digitalgerät der Klasse B erfüllt die Vorgaben der kanadischen ICES-003.

## VCCI: Hinweis zur Conformität in Japan

### Hinweis zu VCCI, Klasse B

情報処理装置等電波障害自主規制について

この装置は、情報処理装置等電波障害自主規制協議会（VCCI）の基準に基づくクラスB情報技術装置です。この装置は家庭環境で使用されることを目的としていますが、この装置がラジオやテレビジョン受信機に近接して使用されると、受信障害を引き起こすことがあります。

取扱説明書に従って正しい取り扱いをして下さい。

## KC: Wichtige Hinweise zum Einsatz in Korea

B급 기기 (가정용 방송통신기자재)

이 기기는 가정용(B급) 전자파적합기기로서 주로 가정에서 사용하는 것을 목적으로 하며, 모든 지역에서 사용할 수 있습니다.

\*당해 무선설비는 전파혼신 가능성이 있으므로 인명안전과 관련된 서비스는 할 수 없습니다.

## Hinweise zu HF-Geräten

### CE: Konformitätshinweis der Europäischen Gemeinschaft

Das Gerät erfüllt die Vorgaben der HF-Expositionsrichtlinie 1999/519/EC der EU-Ratsempfehlung vom 1. Juli 1999 zur Begrenzung der Exposition der Bevölkerung gegenüber elektromagnetischen Feldern (0 – 300 GHz). Dieses kabellose Gerät entspricht den Vorgaben der R & TTE-Direktive.

### Einsatz von kabellosen Funkgeräten

Dieses Gerät darf bei Betrieb im Frequenzbereich 5,15 – 5,25 GHz ausschließlich in Innenräumen betrieben werden.

### Hochfrequenzenergieaussetzung

Die abgestrahlte Ausgangsleistung der Wi-Fi-Technologie liegt unterhalb der von der FCC festgelegten Grenzwerte für Hochfrequenzexposition. Dennoch wird empfohlen, Geräte mit Funksender so einzusetzen, dass Berührungen von Menschen im regulären Betrieb möglichst vermieden werden.

### FCC – Einhaltung von Bluetooth-Vorgaben

Die vom Sender verwendete Antenne darf im Rahmen der FCC-Zulassung nicht an anderer Stelle platziert oder mit anderen Antennen oder Sendern gekoppelt werden.

### Bluetooth – Industry Canada-Hinweis

Dieses Gerät der Klasse B erfüllt sämtliche Vorgaben der kanadischen Vorschriften für Geräte, die Funkstörungen verursachen können.

Cet appareil numérique de la Class B respecte toutes les exigences du Règlement sur le matériel brouilleur du Canada.

### BSMI: Taiwan – Hinweise zu Funkgeräten

#### 無線設備的警告聲明

經型式認證合格之低功率射頻電機，非經許可，公司、商號或使用者均不得擅自變更射頻、加大功率或變更原設計之特性及功能。低功率射頻電機之使用不得影響飛航安全及干擾合法通信；經發現有干擾現象時，應立即停用，並改善至無干擾時方得繼續使用。前項合法通信指依電信法規定作業之無線通信。低功率射頻電機須忍受合法通信或工業、科學及醫療用電波輻射性電機設備之干擾。

於 5.25GHz 至 5.35GHz 區域內操作之  
無線設備的警告聲明

工作頻率 5.250 ~ 5.350GHz 該頻段限於室內使用。

### Japan – Hinweise zu HF-Geräten

この製品は、周波数帯域5.15～5.35GHzで動作しているときは、屋内においてのみ使用可能です。

### KC (HF-Geräte)

대한민국 규정 및 준수

방통위 고시에 따른 고지사항

해당 무선설비는 운용 중 전파혼신 가능성이 있음,

이 기기는 인명안전과 관련된 서비스에 사용할 수 없습니다.

## Sicherheitsinformationen

---



Bevor Sie das Gerät reinigen, trennen Sie es von der Stromversorgung. Wischen Sie den Desktop PC mit einem weichen Tuch oder einem Fensterleder ab, das Sie mit einer Lösung aus einem nicht scheuernden Reinigungsmittel und einigen Tropfen warmem Wasser angefeuchtet haben. Wischen Sie verbleibende Feuchtigkeit mit einem trockenen Tuch ab.

---

- **NICHT** auf ungerade oder instabile Oberflächen aufstellen. Bei Beschädigung des Gehäuses den Kundendienst aufsuchen.
- **KEINER** schmutzigen oder staubigen Umgebung aussetzen. **KEIN** Betrieb während eines Gaslecks.
- **KEINE** Gegenstände auf die Oberfläche fallenlassen und keine Fremdgegenstände in den Desktop PC einführen.
- **KEINEN** magnetischen oder elektrischen Feldern aussetzen.
- **KEIN** Aussetzen oder Betreiben in der Nähe von Flüssigkeiten, Regen oder Feuchtigkeit. **KEIN** Modembetrieb während eines Gewitters.
- Akku-Sicherheitswarnung: Batterie **NICHT** in offenes Feuer werfen. Kontakte **NICHT** kurzschließen. Den Akku **NICHT** auseinandernehmen.
- Dieses Produkt in Umgebungstemperaturen zwischen 5°C (41F) und 40°C (104F) verwenden.
- Die Lufteinlässe des Desktop PCs **NICHT** abdecken, um eine Überhitzung des Systems zu vermeiden.
- **KEINE** beschädigten Stromkabel, Zubehörteile oder andere Peripheriegeräte verwenden.
- Den Kabel zur Vermeidung eine Stromschlags aus der Steckdose herausziehen, bevor das System bewegt wird.
- Suchen Sie Fachpersonal auf, bevor ein Adapter oder Verlängerungskabel verwendet wird. Solche Geräte können den Schutzkreislauf für die Erdung unterbrechen.
- Die Netzteilspannung sollte der örtlichen Stromversorgung entsprechen. Falls Sie sich über die Spannung der Stromversorgung unsicher sind, wenden Sie sich an Ihren Stromversorger.
- Falls das Netzteil ausfällt, reparieren Sie es nicht selbst. Wenden Sie sich an qualifiziertes Fachpersonal oder Ihren Händler.



## Darstellungssystematik

Um sicherzustellen, dass Sie bestimmte Aufgaben richtig ausführen, beachten Sie bitte die folgenden Symbole und Schriftformate, die in diesem Handbuch verwendet werden.



**GEFAHR/WARNUNG:** Informationen zum Vermeiden von Verletzungen beim Ausführen einer Aufgabe.



**VORSICHT:** Informationen zum Vermeiden von Schäden an den Komponenten beim Ausführen einer Aufgabe.



**WICHTIG:** Anweisungen, die Sie beim Ausführen einer Aufgabe befolgen müssen.



**HINWEIS:** Tipps und zusätzliche Informationen zur Erleichterung bei der Ausführung einer Aufgabe.

## Weitere Informationsquellen

An den folgenden Quellen finden Sie weitere Informationen und Produkt- sowie Software-Updates.

### ASUS-Webseiten

ASUS-Webseiten enthalten weltweit aktualisierte Informationen über ASUS-Hardware und Softwareprodukte. Beziehen Sie sich auf die ASUS-Webseite unter [www.asus.com](http://www.asus.com).









### Technische Unterstützung

Besuchen Sie die ASUS-Webseite unter <http://support.asus.com/contact> für Kontaktinformationen des lokalen Technischen Kundendienstes..

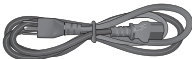

- 
- Die Bedienungsanleitung befindet sich in folgendem Ordner Ihres Desktop-PCs:
  - C:\Program Files(X86)\ASUS\Manual
-

## Verpackungsinhalt

		
ASUS Desktop PC	Tastatur x1	Maus x1
		
Netzkabel x1	Support DVD x1	Wiederherstellungs-DVD x1 (Optional)
		
Nero Burning Software DVD x1 (Optional)	Installationshilfe x1	Garantiekarte x1



- Sollten o.g. Artikel beschädigt oder nicht vorhanden sein, wenden Sie sich bitte an Ihren Händler.
- Die oberhalb illustrierten Artikel sind nur als eine Referenz gedacht. Die tatsächlichen Produktspezifikationen können sich je nach Modell unterscheiden.

# Kapitel 1

## Erste Schritte

### Willkommen!

Vielen Dank für den Kauf eines ASUS Desktop PC!

Der ASUS Desktop PC liefert topaktuelle Leistung, unvergleichliche Zuverlässigkeit und benutzerorientierte Anwendungen. All diese Eigenschaften wurden in diesem verblüffend futuristischen und eleganten Systemgehäuse vereint.



Lesen Sie die ASUS Garantiekarte sorgfältig durch, bevor Sie Ihren ASUS Desktop PC in Betrieb nehmen.

### Kennenlernen des Computers



Abbildungen werden nur zu Ihrer Referenz bereitgestellt. Anschlüsse und deren Platzierung sowie Gehäusefarben variieren mit verschiedenen Modellen.

### Vorderseite

#### BM6AD (MD310)

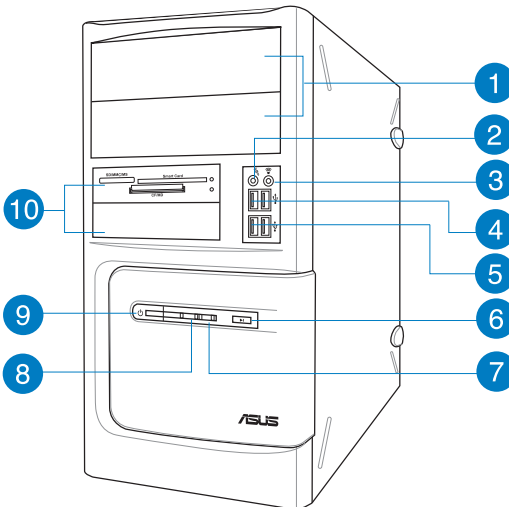

- 1 **2 x 5,25 Zoll Optische Laufwerkschächte.** Die 5,25 Zoll Schächte für das optische Laufwerk sind 5,25 Zoll DVD-ROM / CD-RW / DVD-RW-Geräte.
- 2 **Mikrofonanschluss (rosa).** Dieser Anschluss verbindet mit einem Mikrofon.
- 3 **Kopfhöreranschluss (hellgrün).** Dieser Anschluss verbindet mit Kopfhörern oder Lautsprechern.
- 4 **USB 2.0-Anschlüsse.** Diese Universal Serial Bus 2.0 (USB 2.0)-Anschlüsse nehmen USB 2.0-Geräte wie Maus, Drucker, Scanner, Kamera, PDA und andere Geräte auf.
- 5 **USB 3.0-Anschlüsse.** Diese Universal Serial Bus 3.0 (USB 3.0)-Anschlüsse nehmen USB 3.0-Geräte wie Maus, Drucker, Scanner, Kamera, PDA und andere Geräte auf.



- Bei der Installation eines Windows®-Betriebssystems verbinden Sie KEINE Tastatur / Maus mit den USB 3.0-Anschlüssen.
- Der Beschränkungen des USB 3.0-Controllers wegen, können USB 3.0-Geräte nur unter Windows® und nur nach der Installation eines USB 3.0-Treibers verwendet werden.
- USB 3.0-Geräte können nur als Datenspeicher verwendet werden.
- Wir empfehlen Ihnen, für eine schnellere Datenübertragung und bessere Leistung alle USB 3.0-Geräte mit den USB 3.0-Anschlüssen zu verbinden.

- 6 **Reset-Taste.** Drücken Sie diese Taste um Ihren Computer neuzustarten.
- 7 **HDD-LED.** Die LED leuchtet auf, wenn das Festplattenlaufwerk läuft.
- 8 **Strom-LED.** Die Power LED leuchtet auf, wenn Sie den Computer einschalten
- 9 **Einschalttaste.** Drücken Sie diese Taste, um Ihren Computer einzuschalten.
- 10 **2 x 3,5 Zoll Laufwerkschächte.** Die 3,5 Zoll Schächte für das optische Laufwerk sind 3,5 Zoll Festplattenlaufwerke /Speicherkartenleser.

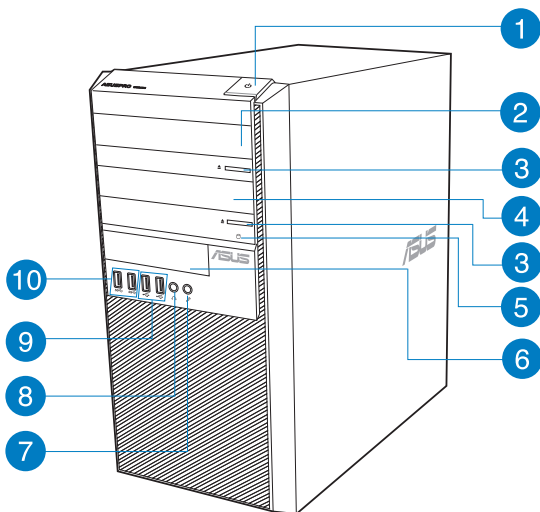

- 1 **Einschalttaste.** Drücken Sie diese Taste, um Ihren Computer einzuschalten.
- 2 **5,25 Zoll Optische Laufwerkschächte.** Die 5,25 Zoll Schächte für das optische Laufwerk sind 5,25 Zoll DVD-ROM / CD-RW / DVD-RW-Geräte.
- 3 **Schacht für Optisches Laufwerk.** In diesem Laufwerksfach befindet sich ein optisches Laufwerk.
- 4 **Schacht für optisches Laufwerk (leer).** Hier können Sie ein zusätzliches optisches Laufwerk einbauen.
- 5 **HDD-LED.** Die LED leuchtet auf, wenn das Festplattenlaufwerk läuft.
- 6 **3,5 Zoll Laufwerschächte.** Die 3,5 Zoll Schächte für das optische Laufwerk sind 3,5 Zoll Festplattenlaufwerke /Speicherkartenleser.
- 7 **Mikrofon.** Dieser Anschluss verbindet mit einem Mikrofon.
- 8 **Kopfhöreranschluss.** Dieser Anschluss verbindet mit Kopfhörern oder Lautsprechern.

**9 USB 2.0-Anschlüsse.** Diese Universal Serial Bus 2.0 (USB 2.0)-Anschlüsse nehmen USB 2.0-Geräte wie Maus, Drucker, Scanner, Kamera, PDA und andere Geräte auf.

**10 USB 3.0-Anschlüsse.** Diese Universal Serial Bus 3.0 (USB 3.0)-Anschlüsse nehmen USB 3.0-Geräte wie Maus, Drucker, Scanner, Kamera, PDA und andere Geräte auf.



- Bei der Installation eines Windows®-Betriebssystems verbinden Sie KEINE Tastatur / Maus mit den USB 3.0-Anschlüssen.
- Der Beschränkungen des USB 3.0-Controllers wegen, können USB 3.0-Geräte nur unter Windows® und nur nach der Installation eines USB 3.0-Treibers verwendet werden.
- USB 3.0-Geräte können nur als Datenspeicher verwendet werden.
- Wir empfehlen Ihnen, für eine schnellere Datenübertragung und bessere Leistung alle USB 3.0-Geräte mit den USB 3.0-Anschlüssen zu verbinden.

## BP1AD (SD310)

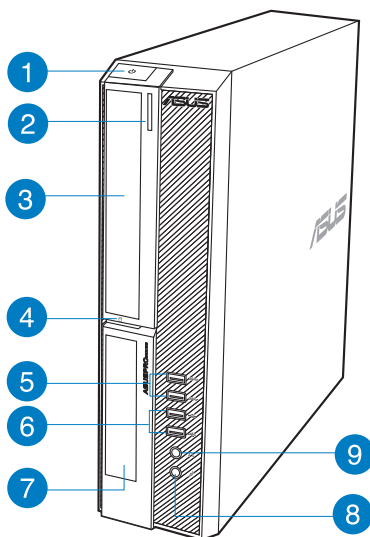

**1 Einschalttaste.** Drücken Sie diese Taste, um Ihren Computer einzuschalten.

**2 Schacht für Optisches Laufwerk.** In diesem Laufwerksfach befindet sich ein optisches Laufwerk.

**3** **5,25 Zoll Optische Laufwerkschacht.** Der 5,25 Zoll Schacht für das optische Laufwerk ist 5,25 Zoll DVD-ROM / CD-RW / DVD-RW-Geräte.

**4** **HDD-LED.** Die LED leuchtet auf, wenn das Festplattenlaufwerk läuft.

**5** **USB 3.0-Anschlüsse.** Diese Universal Serial Bus 3.0 (USB 3.0)-Anschlüsse nehmen USB 3.0-Geräte wie Maus, Drucker, Scanner, Kamera, PDA und andere Geräte auf.



- 
- Bei der Installation eines Windows®-Betriebssystems verbinden Sie **KEINE** Tastatur / Maus mit den USB 3.0-Anschlüssen.
  - Der Beschränkungen des USB 3.0-Controllers wegen, können USB 3.0-Geräte nur unter Windows® und nur nach der Installation eines USB 3.0-Treibers verwendet werden.
  - USB 3.0-Geräte können nur als Datenspeicher verwendet werden.
  - Wir empfehlen Ihnen, für eine schnellere Datenübertragung und bessere Leistung alle USB 3.0-Geräte mit den USB 3.0-Anschlüssen zu verbinden.
- 

**6** **USB 2.0-Anschlüsse.** Diese Universal Serial Bus 2.0 (USB 2.0)-Anschlüsse nehmen USB 2.0-Geräte wie Maus, Drucker, Scanner, Kamera, PDA und andere Geräte auf.

**7** **3,5 Zoll Laufwerkschacht.** Der 3,5 Zoll Schacht für das optische Laufwerk ist 3,5 Zoll Festplattenlaufwerke /Speicherkartenleser.

**8** **Mikrofon.** Dieser Anschluss verbindet mit einem Mikrofon.

**9** **Kopfhöreranschluss.** Dieser Anschluss verbindet mit Kopfhörern oder Lautsprechern.

## Rückseite

## BM1AD / BM6AD (MD310)

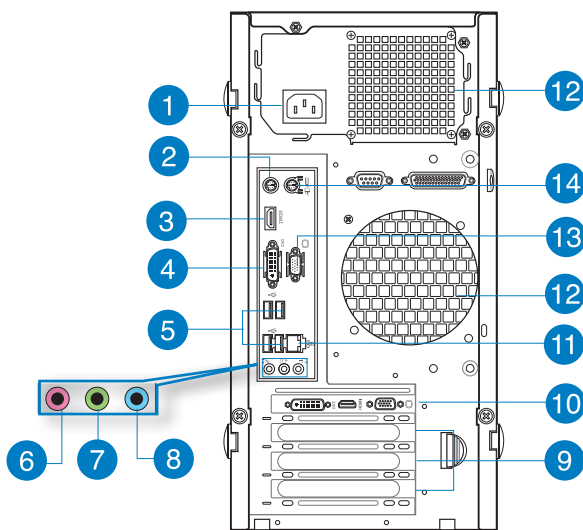

1

**Stromanschluss.** Verbinden Sie das Netzkabel mit diesem Anschluss.



**Anforderungen:** 115-230Vac, 6.0A/3.0A, 50/60Hz

2

**PS/2-Tastatur-Anschluss (lila).** Dieser Anschluss ist für eine PS/2-Tastatur.

3

**HDMI-Anschluss.** Dies ist High-Definition Multimedia Interface (HDMI)-Anschluss und ist kompatibel mit HDCP, um die Wiedergabe von HD DVD, Blu-Ray und anderen geschützten Inhalten zu ermöglichen.

4

**DVI-I-Anschluss.** Dieser Anschluss nimmt DVI-I-kompatible Geräte auf und ist HDCP-konform. Dies ermöglicht die Wiedergabe von HD DVDs, Blu-Ray Disks und anderen geschützten Inhalten.

5

**USB 2.0-Anschlüsse.** Diese Universal Serial Bus 2.0 (USB 2.0)-Anschlüsse nehmen USB 2.0-Geräte wie Maus, Drucker, Scanner, Kamera, PDA und andere Geräte auf.

6

**Mikrofonanschluss (rosa).** Dieser Anschluss verbindet mit einem Mikrofon.

7

**Line Out-Anschluss (hellgrün).** Dieser Anschluss verbindet mit Kopfhörern oder Lautsprechern. In 4.1-Kanal-, 5.1-Kanal- und 7.1-Kanalkonfigurationen wird dieser Anschluss zum Frontlautsprecherausgang.



- 8 Line In-Anschluss (hellblau).** Dieser Anschluss verbindet mit Tonband-, CD- oder DVD-Playern und anderen Audiogeräten.



Die Funktionen der Audioausgänge in 2.1, 4.1, 5.1 oder 7.1-Kanalkonfigurationen entnehmen Sie bitte der folgenden Audio-Konfigurationstabelle.

#### Audio 2.1, 4.1, 5.1 oder 7.1-Kanalkonfiguration

Anschlüsse	Kopfhörer 2.1-Kanal	4.1-Kanal	5.1-Kanal	7.1-Kanal
Hellblau (Rückseite)	Line In	Hinterer Lautsprecher	Hinterer Lautsprecher	Hinterer Lautsprecher
Hellgrün (Rückseite)	Line Out	Frontlautsprecher	Frontlautsprecher	Frontlautsprecher
Rosa (Rückseite)	Mic In	Mic In	Bass/Mitte	Bass/Mitte
Hellgrün (Vorderseite)	-	-	-	Seitenlautsprecher

- 9 Blenden für Erweiterungssteckplätze.** Entfernen Sie die Blende beim installieren einer Erweiterungskarte.
- 10 ASUS-Grafikkarte (nur bei bestimmten Modellen).** Die Anzeigerausgänge dieser optionalen ASUS-Grafikkarte variieren je nach Modell.
- 11 LAN (RJ-45)-Anschluss.** Dieser Anschluss ermöglicht Gigabit-Verbindungen zu einem Local Area Network (LAN) mittels eines Netzwerk-Hubs.

#### LED-Anzeigen am LAN-Anschluss

Aktivitäts-/Verbindungs-LED		Geschwindigkeits-LED	
Status	Beschreibung	Status	Beschreibung
AUS	Nicht verbunden	AUS	10Mbps-Verbindung
ORANGE	Verbunden	ORANGE	100Mbps-Verbindung
BLINKEND	Datenaktivität	GRÜN	1Gbps-Verbindung

ACT/LINK SPEED  
LED LED

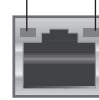

LAN-  
Anschluss

- 12 Lüftungsöffnungen.** Dieses Lüftungsöffnungen dient der Durchlüftung.



Blockieren Sie NICHT die Lüftungsöffnungen am Gehäuse und sorgen Sie bitte immer für ausreichende Luftzirkulation für Ihren Computer.

- 13 VGA-Anschluss.** Dieser Anschluss ist für einen VGA-Monitor oder andere Geräte, die mit der VGA kompatibel sind.

- 14 PS/2-Maus-Anschluss (grün).** Dieser Anschluss ist für eine PS/2-Maus.

## BP1AD (SD310)

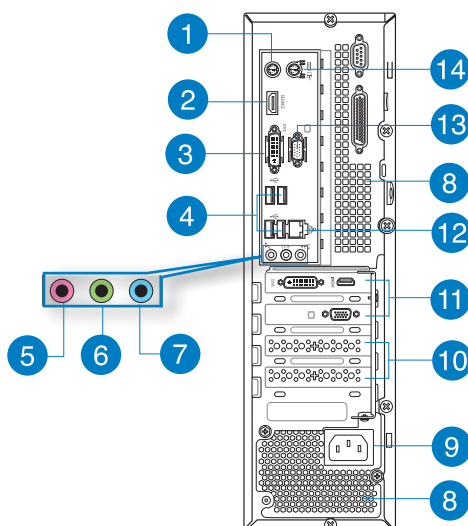

- 1 **PS/2-Tastatur-Anschluss (lila).** Dieser Anschluss ist für eine PS/2-Tastatur.
- 2 **HDMI-Anschluss.** Dies ist High-Definition Multimedia Interface (HDMI)-Anschluss und ist kompatibel mit HDCP, um die Wiedergabe von HD DVD, Blu-Ray und anderen geschützten Inhalten zu ermöglichen.
- 3 **DVI-I-Anschluss.** Dieser Anschluss nimmt DVI-I-kompatible Geräte auf und ist HDCP-konform. Dies ermöglicht die Wiedergabe von HD DVDs, Blu-Ray Disks und anderen geschützten Inhalten.
- 4 **USB 2.0-Anschlüsse.** Diese Universal Serial Bus 2.0 (USB 2.0)-Anschlüsse nehmen USB 2.0-Geräte wie Maus, Drucker, Scanner, Kamera, PDA und andere Geräte auf.
- 5 **Mikrofonanschluss (rosa).** Dieser Anschluss verbindet mit einem Mikrofon.
- 6 **Line Out-Anschluss (hellgrün).** Dieser Anschluss verbindet mit Kopfhörern oder Lautsprechern. In 4.1-Kanal-, 5.1-Kanal- und 7.1-Kanalkonfigurationen wird dieser Anschluss zum Frontlautsprecherausgang.
- 7 **Line In-Anschluss (hellblau).** Dieser Anschluss verbindet mit Tonband-, CD- oder DVD-Playern und anderen Audiogeräten.



Die Funktionen der Audioausgänge in 2.1, 4.1, 5.1 oder 7.1-Kanalkonfigurationen entnehmen Sie bitte der folgenden Audio-Konfigurationstabelle.

## Audio 2.1, 4.1, 5.1, oder 7.1-Kanalkonfiguration

Anschlüsse	Kopfhörer 2.1-Kanal	4.1-Kanal	5.1-Kanal	7.1-Kanal
Hellblau (Rückseite)	Line In	Hinterer Lautsprecher	Hinterer Lautsprecher	Hinterer Lautsprecher
Hellgrün (Rückseite)	Line Out	Frontlautsprecher	Frontlautsprecher	Frontlautsprecher
Rosa (Rückseite)	Mic In	Mic In	Bass/Mitte	Bass/Mitte
Hellgrün (Vorderseite)	-	-	-	Seitenlautsprecher

- 8 Lüftungsöffnungen.** Diese Lüftungsöffnungen dient der Durchlüftung.



Blockieren Sie NICHT die Lüftungsöffnungen am Gehäuse und sorgen Sie bitte immer für ausreichende Luftzirkulation für Ihren Computer.

- 9 Stromanschluss.** Verbinden Sie das Netzkabel mit diesem Anschluss.



**Anforderungen:** 115-230Vac, 6.0A/3.0A, 50/60Hz

- 10 Blenden für Erweiterungssteckplätze.** Entfernen Sie die Blende beim installieren einer Erweiterungskarte.

- 11 ASUS-Grafikkarte (nur bei bestimmten Modellen).** Die Anzeigeausgänge dieser optionalen ASUS-Grafikkarte variieren je nach Modell.

- 12 LAN (RJ-45)-Anschluss.** Dieser Anschluss ermöglicht Gigabit-Verbindungen zu einem Local Area Network (LAN) mittels eines Netzwerk-Hubs.

### LED-Anzeigen am LAN-Anschluss

Aktivitäts-/Verbindungs- LED		Geschwindigkeits-LED	
Status	Beschreibung	Status	Beschreibung
AUS	Nicht verbunden	AUS	10Mbps-Verbindung
ORANGE	Verbunden	ORANGE	100Mbps-Verbindung
BLINKEND	Datenaktivität	GRÜN	1Gbps-Verbindung

ACT/LINK SPEED  
LED LED

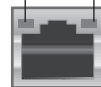

LAN-Anschluss

- 13 VGA-Anschluss.** Dieser Anschluss ist für einen VGA-Monitor oder andere VGA-kompatible Geräte vorgesehen.

- 14 PS/2-Maus-Anschluss (grün).** Dieser Anschluss ist für eine PS/2-Maus.

## Einrichten Ihres Computers

Dieser Abschnitt führt Sie durch das Anschließen üblicher Hardware-Geräte wie einen externen Monitor, Tastatur, Maus und Stromkabel an Ihren Computer.

### Verwenden der integrierten Anzeigenschlüsse

Schließen Sie den Monitor an den integrierten Anzeigenschluss an.

**So verbinden Sie einen externen Monitor mithilfe der integrierten Anzeigenschlüsse:**

1. Verbinden Sie ein VGA-Monitor mit dem VGA-Anschluss oder ein DVI-D-Monitor mit dem DVI-D-Anschluss oder ein HDMI-Monitor mit dem HDMI-Anschluss auf der Rückseite Ihres Computers.
2. Schließen Sie den Monitor an die Stromversorgung an.

### BM1AD / BM6AD (MD310)

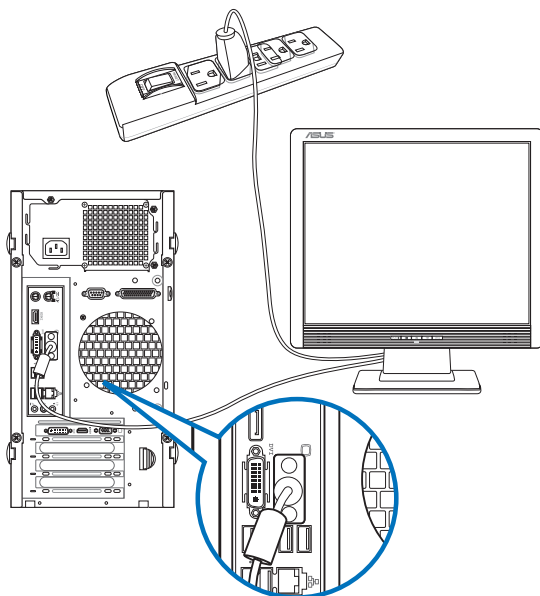

## BP1AD (SD310)

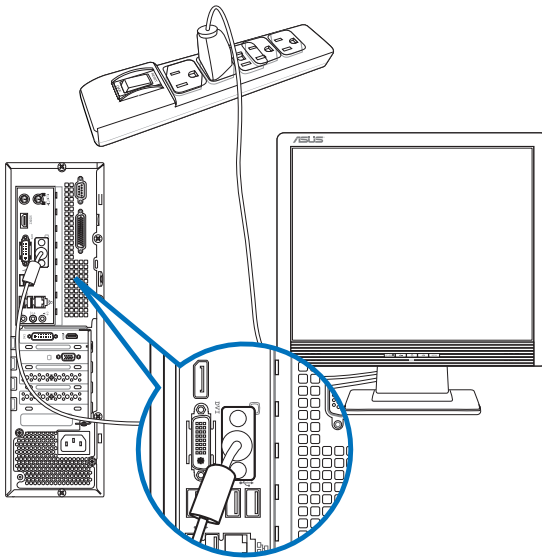

Falls Ihr Computer mit einer ASUS-Grafikkarte ausgestattet wurde, ist die Grafikkarte in BIOS als primäres Anzeigerät eingestellt. Verbinden Sie den Monitor deshalb mit dem Anzeigerausgang der ASUS-Grafikkarte.

## Anschließen einer USB-Tastatur und USB-Maus

Verbinden Sie eine USB-Tastatur und USB-Maus mit den USB-Anschlüssen auf der Rücktafel (Rückseite) Ihres Computers.

### BM1AD / BM6AD (MD310)

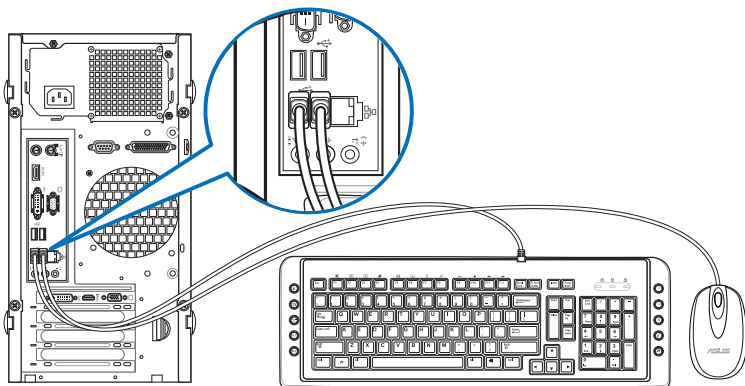

### BP1AD (SD310)

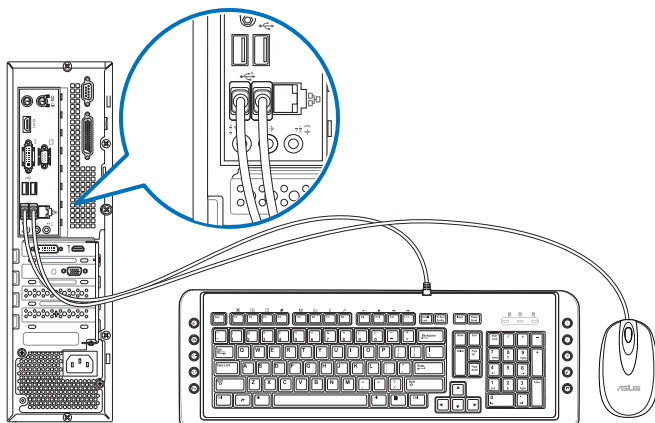

## Anschließen des Netzkabels

Verbinden Sie ein Ende des Netzkabels mit dem Stromanschluss auf der Rücktafel (Rückseite) Ihres Computers und das andere Ende mit der Steckdose.

### BM1AD / BM6AD (MD310)

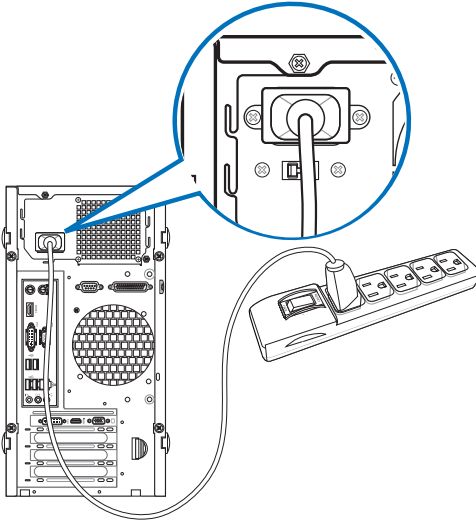

### BP1AD (SD310)

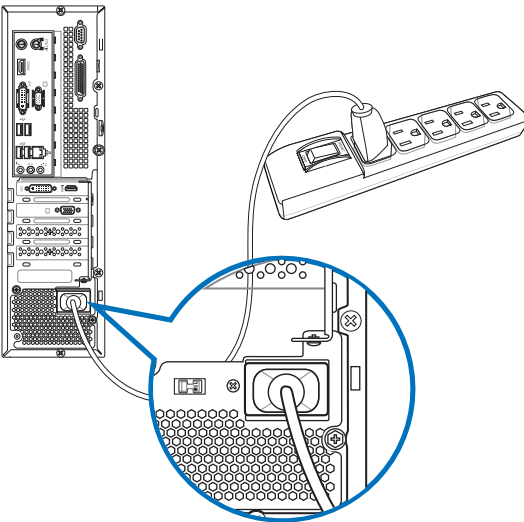

## Ein-/Ausschalten Ihres Computers.

Dieser Abschnitt beschreibt, wie Sie den Computer nach dem Einrichten Ein-/Ausschalten können.

### Computer einschalten

So schalten Sie den Computer ein:

1. Schalten Sie den Stromschalter ein.
2. Drücken Sie die Einschalttaste Ihres Computers.

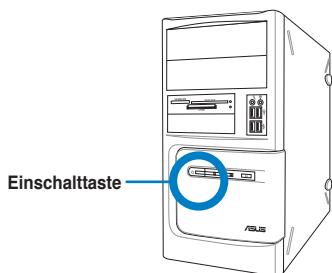

BM6AD (MD310)

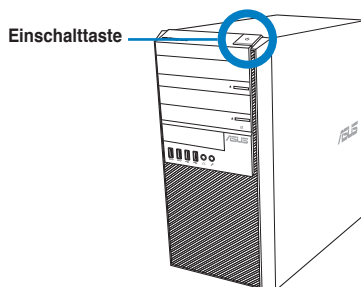

BM1AD

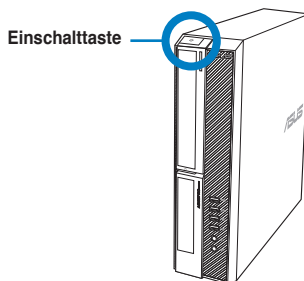

BP1AD (SD310)

3. Warten Sie, bis das Betriebssystem automatisch startet.



Für weitere Details zum Herunterfahren Ihres Desktop-PCs beziehen Sie sich auf **Windows® 7 / Windows® 8.1-Benutzerhandbuch** in diesem Benutzerhandbuch.



# Kapitel 2

## Anschließen von Geräten an Ihren Computer

### Anschließen eines USB-Datenträgers

Dieser Desktop PC enthält USB 2.0/1.1- und USB 3.0-Anschlüsse auf der Vorder- sowie Rückseite. Die USB-Anschlüsse ermöglichen Ihnen das Anschließen von USB-Geräten wie z.B. USB-Datenträgern.

#### So schließen Sie einen USB-Datenträger an:

- Stecken Sie den USB-Datenträger in Ihren Computer ein.



Sie können den vorderen und hinteren USB 2.0 und USB 3.0-Anschlüsse individuell im BIOS-Setup aktivieren oder deaktivieren. Weitere Informationen finden Sie in diesem Benutzerhandbuch in Kapitel 3 unter dem Abschnitt **USB-Anschlüsse im BIOS konfigurieren**.

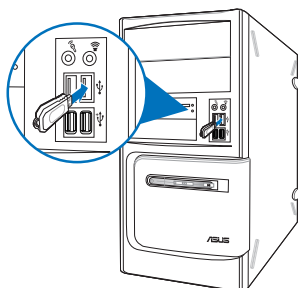

BM6AD (MD310)

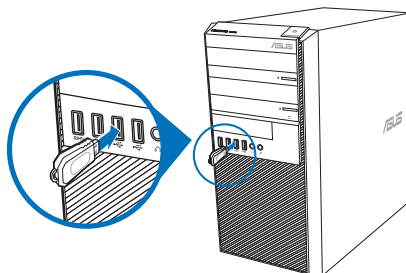

BM1AD

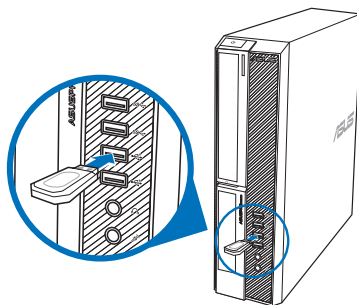

BP1AD (SD310)

## Rückseite

## BM1AD / BM6AD (MD310)

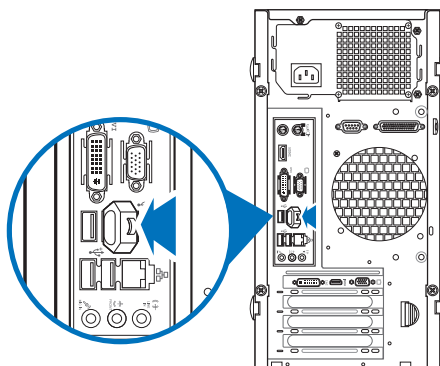

## Anschließen von Mikrofon und Lautsprechern

Dieser Desktop PC enthält Mikrofon- und Lautsprecheranschlüsse auf der Vorder- sowie Rückseite. Die auf der Rückseite gelegenen Audio E/A-Anschlüsse ermöglichen Ihnen den Anschluss von 2.1-Kanal, 4.1-Kanal, 5.1-Kanal- und 7.1-Kanal Stereolautsprechern.

### Anschluss von Kopfhörer und Mikrofon

#### BM6AD (MD310)

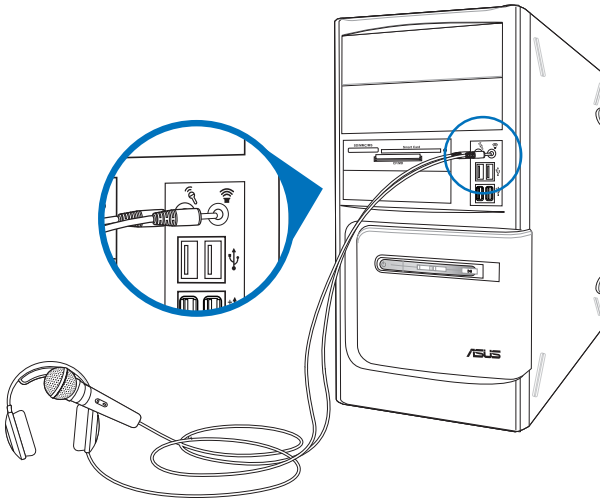

#### BM1AD

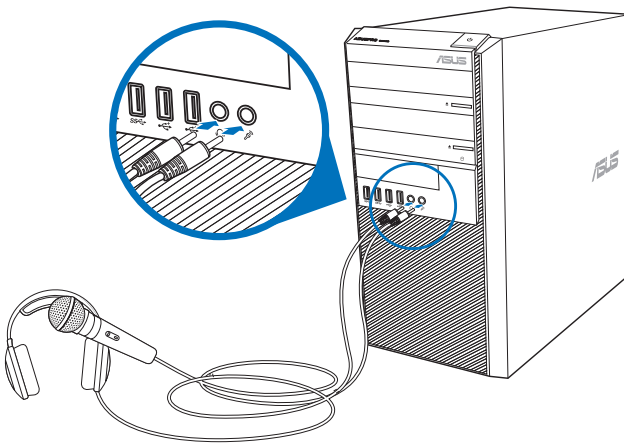

## BP1AD (SD310)

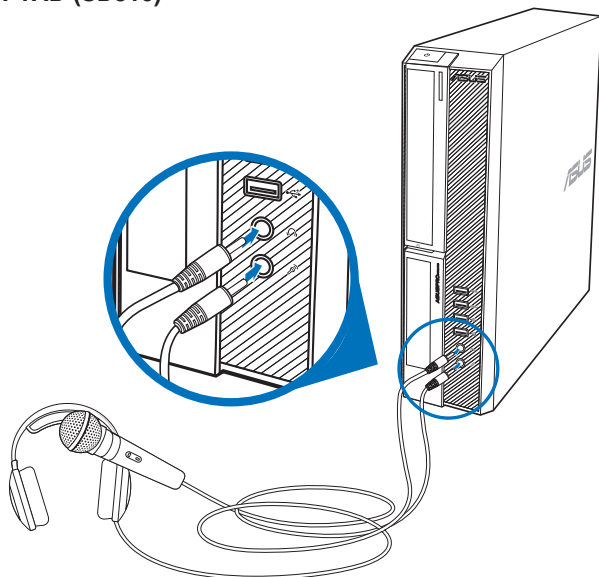

## Anschluss von 2.1-Kanal Lautsprechern

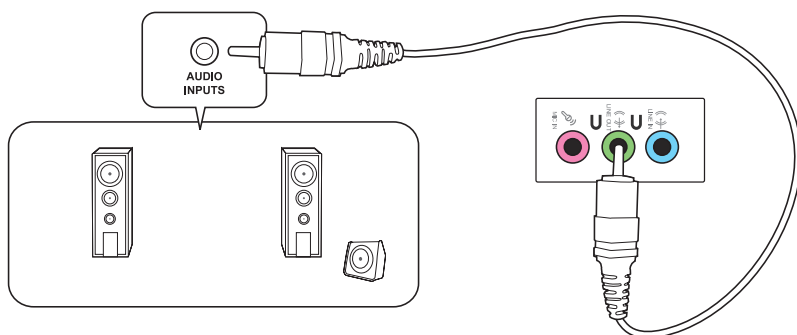

## Anschluss von 4.1-Kanal Lautsprechern

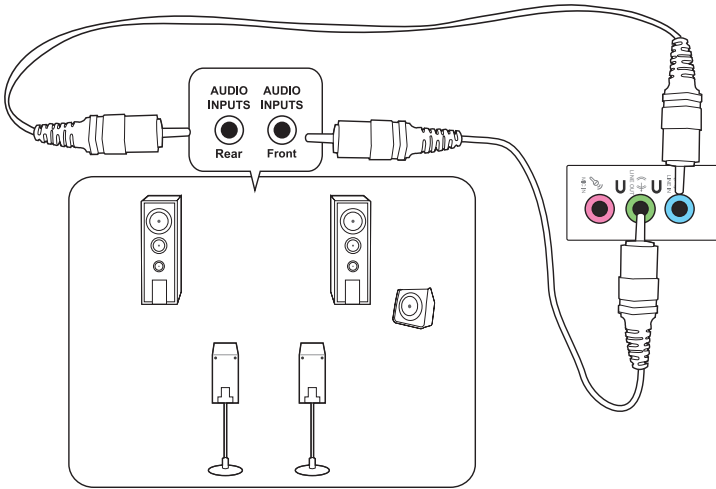

## Anschluss von 5.1-Kanal Lautsprechern

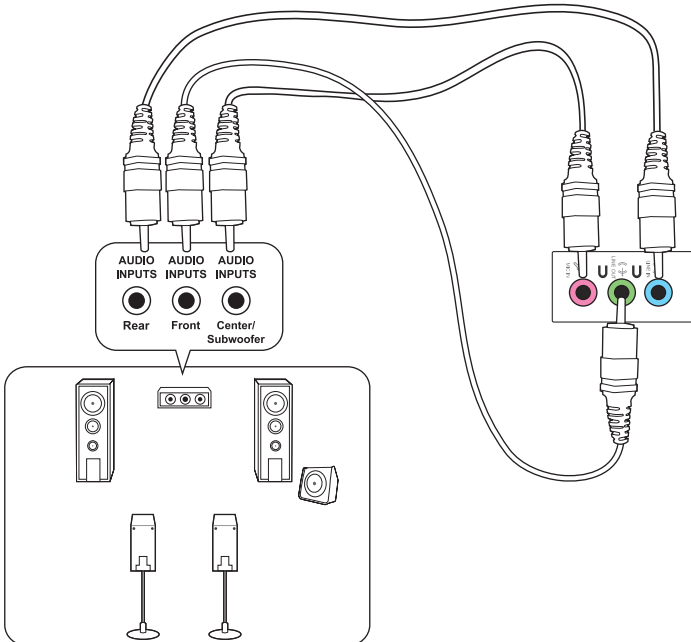

## Anschluss von 7.1-Kanal Lautsprechern

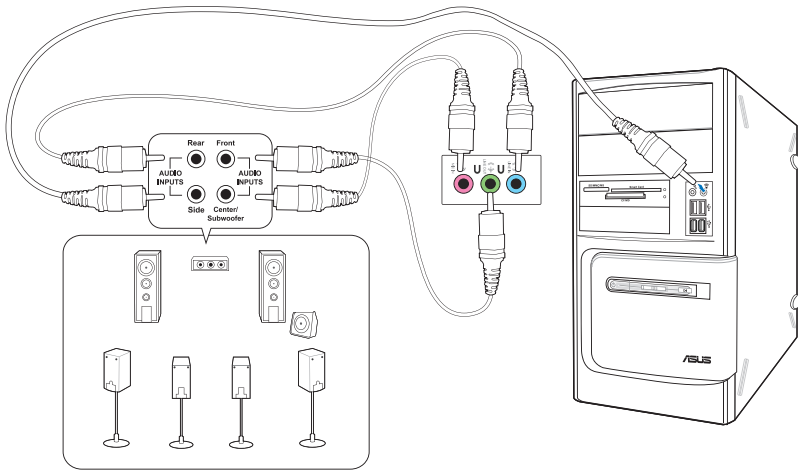

## Anschließen von mehreren externen Anzeigegeräten

Ihr Desktop PC enthält evtl. VGA-, HDMI- und DVI-Anschlüsse/Ausgänge und ermöglicht Ihnen das Verbinden von mehreren externen Anzeigegeräten.



Ist eine Grafikkarte in Ihrem Computer installiert, verbinden Sie die Monitore mit den Monitorausgängen der Grafikkarte.

### Einrichten mehrerer Anzeigegeräte

Wenn Sie mehrere Monitore verwenden, können Sie die Anzeigemodi selbst bestimmen. Sie können einen zusätzlichen Monitor als ein Duplikat Ihres Hauptmonitors oder als eine Erweiterung Ihres Windows Desktops verwenden.

#### So richten Sie mehrere Anzeigegeräte ein:

1. Schalten Sie den Computer aus.
2. Verbinden Sie die zwei Monitore mit Ihrem Computer sowie die Netzteile mit den Monitoren. Beziehen Sie sich auf den Abschnitt **Einrichten Ihres Computer** in Kapitel 1 für Details zum Verbinden eines Monitors mit Ihrem Computer.

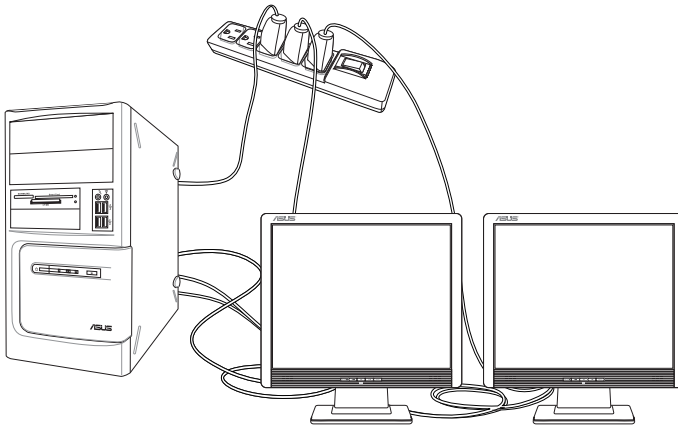

Bei einigen Grafikkarten kann nur der zur Primäranzeige gesetzte Monitor eine Anzeige während des POST liefern. Die Dual-Anzeige-Funktion funktioniert nur unter Windows.

3. Schalten Sie den Computer ein.
4. Konfigurieren Sie die **Bildschirmauflösung**.



---

Für weitere Details beziehen Sie sich auf den Abschnitt **Bildschirmauflösung konfigurieren** im **Windows® 7 / Windows® 8.1-Benutzerhandbuch** in diesem Benutzerhandbuch.

---

## Anschließen eines HDTV

Verbinden Sie ein High-Definition TV (HDTV) mit dem HDMI-Anschluss Ihres Computers.



- Sie benötigen ein HDMI-Kabel, um ein HDTV mit dem Computer zu verbinden. Das HDMI-Kabel muss separat erworben werden.
  - Um die beste Anzeigeleistung zu erhalten, sollte das HDMI-Kabel kürzer als 15 Meter sein.
- 

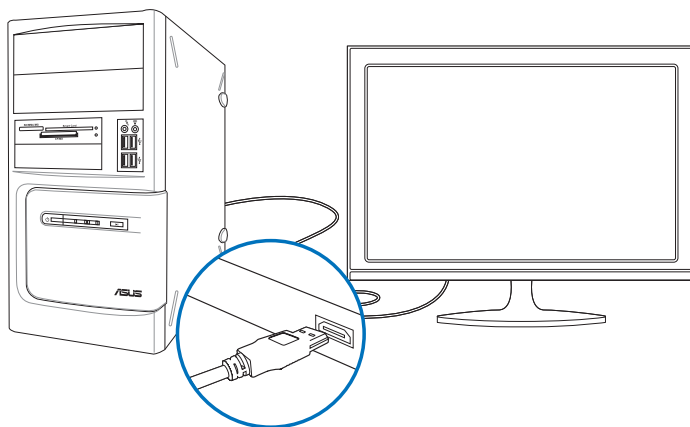



# Kapitel 3

## Computer verwenden

### Richtige Sitzhaltung beim Verwenden des Desktop PCs

Beim Verwenden des Desktop PCs ist die Einhaltung der richtigen Sitzhaltung erforderlich, um Verspannungen Ihrer Handgelenke, Hände und anderer Gelenke oder Muskeln zu vermeiden. Dieser Abschnitt bietet Ihnen Tipps zum Vermeiden von physischen Beschwerden und möglichen Verletzungen beim Verwenden und Erfreuen Ihres Desktop PCs.



#### So können Sie die richtige Sitzhaltung sicherstellen:

- Stellen Sie den Computerstuhl so ein, dass Ihre Ellbogen an oder etwas über der Tastatur ruhen, um eine bequeme Tastaturschreibposition zu gewährleisten.
- Stellen Sie die Höhe Ihres Stuhls ein, so dass die Knie etwas unter Ihren Hüften liegen, um die Rückseiten Ihrer Schenkel zu entspannen. Verwenden Sie, falls erforderlich, eine Fußablage, um Ihre Knie anzuheben.
- Stellen Sie die Rücklehne Ihres Stuhls ein, so dass die Unterseite Ihres Rückgrats fest abgestützt und etwas nach hinten gewinkelt wird.
- Sitzen Sie aufrecht, so dass Ihre Knie, Ellbogen und Hüften beim Sitzen vor dem PC in etwa einen 90°-Winkel bilden.
- Stellen Sie den Monitor direkt vor Ihnen auf und passen die Position der Oberseite Ihres Bildschirms so auf Ihre Augenhöhe ein, dass Ihre Augen etwas nach unten blicken.
- Platzieren Sie Ihre Maus nahe der Tastatur und verwenden Sie, falls nötig, eine Handgelenkablage, um den Druck auf Ihre Handgelenke während des Tippens zu senken.
- Verwenden Sie den Desktop PC in einer gut beleuchteten Umgebung und halten Sie ihn von starken Lichtquellen wie Fenstern und direktem Sonnenlicht fern.
- Legen Sie beim Arbeiten mit dem Desktop PC reguläre Minipausen ein.

## Optisches Laufwerk verwenden (nur bei bestimmten Modellen)

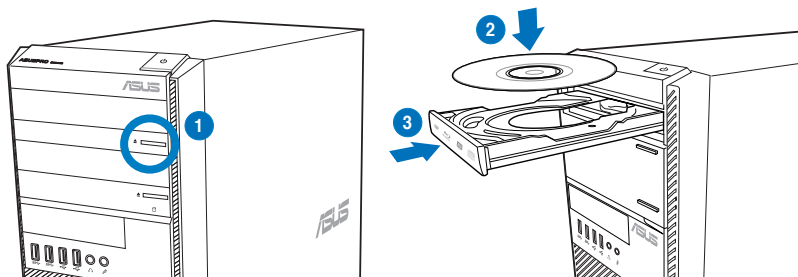

### Optischen Datenträger einlegen

So legen Sie einen optischen Datenträger ein:

1. Drücken Sie beim eingeschalteten System die Auswurfstaste, um das Laufwerk zu öffnen.
2. Legen Sie den Datenträger in das Laufwerk, wobei die bedruckte Seite nach oben zeigt.
3. Drücken Sie auf das Laufwerksfach, um es zu schließen.
4. Wählen Sie im Fenster AutoPlay ein Programm, um auf die Dateien zuzugreifen.



Falls die automatische Wiedergabe nicht aktiviert sein sollte, können Sie auf folgende Weise auf die Daten eines optischen Datenträgers zugreifen:

- Unter Windows® 7: Klicken Sie auf **Start > Computer**, doppelklicken Sie dann auf das CD/DVD-Laufwerkssymbol.
- Unter Windows® 8.1: Bewegen Sie den Mauszeiger auf die linke untere Ecke des Windows®-Desktops, klicken Sie dann mit der rechten Maustaste auf das Startbildschirm-Miniaturbild. Im nun geöffneten Kontextmenü klicken Sie auf **File Explorer (Datei Explorer)**, anschließend doppelklicken Sie auf das CD/DVD-Symbol.

### Optischen Datenträger entfernen

So entfernen Sie einen optischen Datenträger:

1. Folgen Sie einer der folgenden Vorgehensweisen, um das Laufwerksfach auszuwerfen:
  - Drücken Sie unten am Laufwerk auf die Auswurfstaste.
  - Klicken Sie im Fenster **Arbeitsplatz (Computer)** mit rechter Maustaste auf das Laufwerkssymbol und wählen Sie **Auswerfen (Eject)**.



Zum Öffnen des **Computer**-Bildschirms unter Windows® 8.1 bewegen Sie den Mauszeiger auf die linke untere Ecke des Windows®-Desktops, anschließend klicken Sie mit der rechten Maustaste auf das Startbildschirm-Miniaturbild. Im nun geöffneten Kontextmenü klicken Sie auf **File Explorer (Datei Explorer)**; der **Computer**-Bildschirm öffnet sich.

2. Entfernen Sie den Datenträger aus dem Laufwerksfach.

## USB-Anschlüsse im BIOS konfigurieren

Sie können die vorderen und hinteren 2.0 USB- und 3.0 USB-Anschlüsse im BIOS-Setup aktivieren oder deaktivieren.

### So aktivieren oder deaktivieren Sie die vorderen und hinteren 2.0 USB- und 3.0 USB-Anschlüsse

1. Drücken Sie beim Systemstart <Entfernen>um das BIOS-Setup zu starten.
2. Klicken Sie im BIOS-Setup auf **Advanced > USB Configuration > USB Single Port Control**.
3. Markieren Sie den USB-Anschluss den Sie aktivieren bzw. deaktivieren wollen.
4. Drücken Sie auf <Enter> um den markierten USB-Anschluss zu aktivieren oder zu deaktivieren.
5. Klicken Sie auf **Exit** und wählen **Save Changes & Reset** um die Änderungen zu speichern.



Lesen Sie in Kapitel 1 nach, wo sich die USB-Anschlüsse befinden.

## Festplatten-Sicherheitseinstellungen im BIOS konfigurieren

Im BIOS-Setup können Sie ein Kennwort zum Schutz Ihrer Festplatte festlegen.

### So legen Sie im BIOS-Setup ein Festplattenkennwort fest:

1. Rufen Sie das BIOS-Setup auf; dazu drücken Sie nach dem Einschalten des Computers wiederholt die <Entf>-Taste.
2. Im „BIOS Setup EZ Mode“-Bildschirm klicken Sie auf **Exit (Beenden) > Advanced Mode (Erweiterter Modus)**. Im Advanced Mode-Bildschirm klicken Sie zum Öffnen des Festplattenkennwort-Bildschirms auf **Main (Haupt) > HDDx: [name of HDD] (Festplatte x [Name der Festplatte])**.
3. Wählen Sie den Eintrag **Set User Password (Benutzerkennwort festlegen)**, drücken Sie dann die <Eingabetaste>.
4. Geben Sie das gewünschte Kennwort in das Feld **Create New Password (Neues Kennwort erstellen)** ein, drücken Sie dann die <Eingabetaste>.
5. Bestätigen Sie das Kennwort, wenn Sie dazu aufgefordert werden.
6. Klicken Sie zum Speichern der Änderungen auf **Exit (Beenden)**, wählen Sie dann **Save Changes & Reset (Änderungen speichern und rücksetzen)**.



Merken Sie sich dieses Kennwort gut; Sie brauchen es zum Starten des Betriebssystems.



### So ändern Sie das Festplattenkennwort im BIOS-Setup:

1. Führen Sie die Schritte 1 und 2 des letzten Abschnitts zum Öffnen des Festplattenkennwort-Bildschirms aus.
2. Wählen Sie den Eintrag **Set User Password (Benutzerkennwort festlegen)**, drücken Sie dann die <Eingabetaste>.
3. Geben Sie das derzeitige Kennwort in das Feld **Enter Current Password (Aktuelles Kennwort eingeben)** ein, drücken Sie dann die <Eingabetaste>.
4. Geben Sie das neue Kennwort in das Feld **Create New Password (Neues Kennwort erstellen)** ein, drücken Sie dann die <Eingabetaste>.
5. Bestätigen Sie das Kennwort, wenn Sie dazu aufgefordert werden.
6. Klicken Sie zum Speichern der Änderungen auf **Exit (Beenden)**, wählen Sie dann **Save Changes & Reset (Änderungen speichern und rücksetzen)**.

Zum Löschen des Benutzerkennwortes führen Sie dieselben Schritte wie beim Ändern des Benutzerkennwortes aus, drücken jedoch die <Eingabetaste>, wenn Sie zum Erstellen/Bestätigen des Kennwortes aufgefordert werden. Nachdem das Kennwort gelöscht wurde, wird beim Eintrag **Set User Password (Benutzerkennwort festlegen)** oben im Bildschirm **Not Installed (Nicht installiert)** angezeigt.

# Kapitel 4

## Einrichten der Internetverbindung

### Kabelverbindung

Für eine Verbindung zwischen Ihrem Computer und DSL-/Kabelmodem oder Lokales Netzwerk (Local Area Network / LAN) verwenden Sie ein RJ-45-Kabel.

### Über DSL-/Kabelmodem verbinden

So verbinden Sie via DSL-/Kabelmodem:

1. Richten Sie das DSL-/Kabelmodem ein.



Beziehen Sie sich auf die Dokumentation, die mit Ihrem DSL-/Kabelmodem geliefert wurde.

2. Verbinden Sie ein Ende des RJ-45-Kabels mit dem LAN (RJ-45)-Anschluss auf der Rückseite Ihres Computers und das andere Ende mit dem DSL-/Kabelmodem.

### BM1AD / BM6AD (MD310)

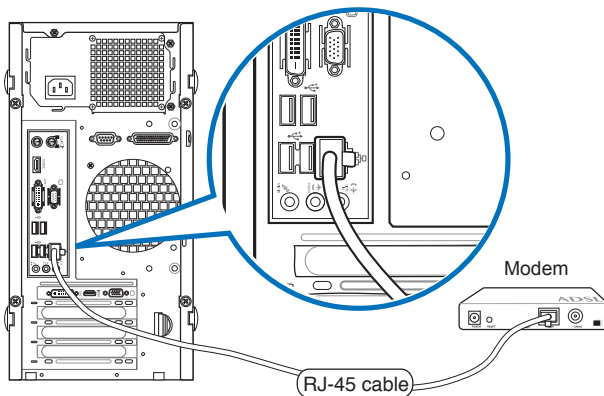

## BP1AD (SD310)

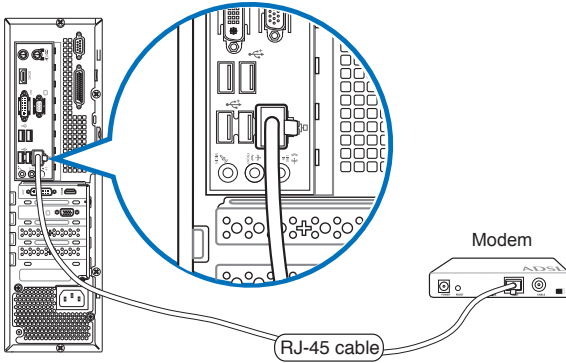

3. Schalten Sie das DSL-/Kabelmodem und Ihren Computer ein.
4. Konfigurieren Sie die nötigen Einstellungen für die Internetverbindung.



- Für Details und Hilfestellung zur Einrichtung einer Internetverbindung wenden Sie sich an Ihren Internetdienstanbieter (ISP).
- Für weitere Details beziehen Sie sich auf den Abschnitt **Netzwerk-Verbindung konfigurieren** im **Windows® 7 / Windows® 8.1-Benutzerhandbuch** in diesem Benutzerhandbuch.

## Über ein lokales Netzwerk (LAN) verbinden

So verbinden Sie sich via LAN:

1. Verbinden Sie ein Ende des RJ-45-Kabels mit dem LAN (RJ-45)-Anschluss auf der Rückseite Ihres Computers und das andere Ende mit dem (Internet) LAN.

### BM1AD / BM6AD (MD310)

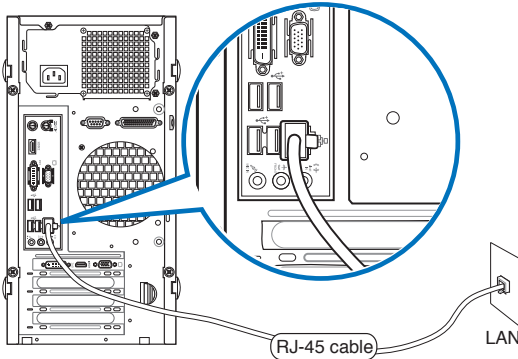

### BP1AD (SD310)

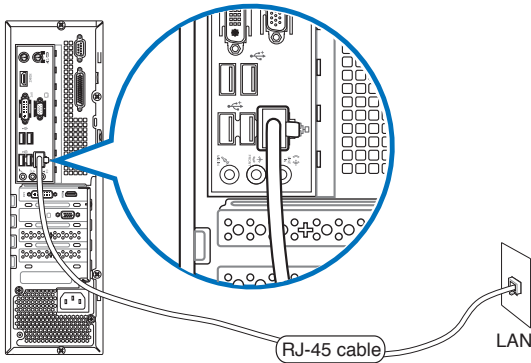

2. Schalten sie den DSL-/Kabelmodem und Ihren Computer ein.
3. Konfigurieren Sie die nötigen Einstellungen für die Internetverbindung.



- Für Details und Hilfestellung zur Einrichtung einer Internetverbindung wenden Sie sich an Ihren Internetdienstanbieter (ISP).
- Für weitere Details beziehen Sie sich auf den Abschnitt **Netzwerk-Verbindung konfigurieren** im **Windows® 7 / Windows® 8.1-Benutzerhandbuch** in diesem Benutzerhandbuch.





# Kapitel 5

## Problembehandlung

### Problembehandlung

Diese Kapitel stellt einige Probleme vor, mit denen Sie konfrontiert werden könnten und bietet einige Lösungsansätze.

#### ? *Mein Computer kann nicht eingeschaltet werden und die Betriebs-LED auf der Vorderseite leuchtet nicht.*

- Prüfen Sie, ob Ihr Computer richtig angeschlossen ist.
- Prüfen Sie, ob die (Strom)Steckdose betriebsbereit ist.
- Prüfen Sie, ob das Netzteil eingeschaltet ist. Beziehen Sie sich auf den Abschnitt **Ein-/Ausschalten Ihres Computers** in Kapitel 1.

#### ? *Mein Computer hängt.*

- Versuchen Sie folgendes, um Programme, die nicht reagieren, zu schließen:
  1. Drücken Sie gleichzeitig auf die Tastaturtasten <Alt> + <Strg> + <Entf> und dann auf **Task-Manager (Task Manger)**.
  2. Führen Sie die folgenden Schritte je nach Betriebssystem aus:

##### **Unter Windows® 7:**

- a) Klicken Sie auf die Auswahl **Anwendungen (Applications)**.
- b) Wählen Sie das nicht reagierende Programm und klicken Sie auf **Task beenden (End Task)**.

##### **Unter Windows® 8.1:**

Wählen Sie im **Prozesse**-Register des **Task-Managers** das nicht reagierende Programm, klicken Sie dann auf **Prozess beenden**.

- Falls die Tastatur nicht reagiert, drücken und halten Sie die Einschalttaste, bis der Computer sich ausschaltet. Drücken Sie erneut auf die Einschalttaste, um ihn wieder zu starten.

#### ? *Ich kann mich mit der ASUS WLAN-Karte nicht mit dem Drahtlos-Netzwerk verbinden (nur bei bestimmten Modellen)?*

- Stellen Sie sicher, dass Sie für das gewünschte Netzwerk den richtigen Netzwerkschlüssel eingegeben haben.
- Schließen Sie die externen Antennen (optional) an die Antennenanschlüsse der ASUS-WLAN-Karte an, stellen Sie die Antennen an einer möglichst hoch gelegenen Stelle auf: Je höher Antennen platziert werden, desto besser ist gewöhnlich der Empfang.

### ? *Die Pfeiltasten auf der Zahlentastatur funktionieren nicht.*

Prüfen Sie, ob die Zahlensperre- (NUM)-LED ausgeschaltet ist. Falls die NUM-LED an ist, werden die Tasten auf der Zahlentastatur nur für die Zahleneingabe genutzt. Falls Sie die Tasten auf der Zahlentastatur verwenden möchten, drücken Sie die Taste NUM, um die NUM-LED auszuschalten.

### ? *Keine Anzeige auf dem Monitor.*

- Prüfen Sie, ob der Monitor eingeschaltet ist.
- Prüfen Sie, ob der Monitor richtig mit dem Videoausgang Ihres Computers verbunden ist.
- Falls Ihr Computer eine separate Grafikkarte besitzt, sollten Sie den Monitor mit dem Videoausgang der aufgesetzten Karte verbinden.
- Prüfen Sie, ob Kontakte am Videostecker verbogen sind. Falls Sie verbogene Kontakte entdecken, ersetzen Sie das Videoverbindungskabel für den Monitor.
- Prüfen Sie, ob Ihr Monitor richtig mit der Stromversorgung verbunden ist.
- Für weitere Informationen und erweiterte Problembehandlung, beziehen Sie sich auf die mit dem Monitor mitgelieferte Dokumentation.

### ? *Beim Verwenden von zwei Monitoren liefert nur einer eine Anzeige.*

- Stellen Sie sicher, dass die beiden Monitore eingeschaltet sind.
- Während des POST hat nur der mit dem VGA-Anschluss verbundene Monitor eine Anzeige. Die Dual-Anzeige funktioniert nur in der Windows-Umgebung.
- Falls eine Grafikkarte auf Ihrem Computer installiert ist, sollten die Monitore mit den Ausgängen der Grafikkarte verbunden sein.
- Prüfen Sie, ob die Einstellungen für mehrere Anzeigegeräte korrekt sind.

### ? *Mein Computer kann meinen USB-Datenträger nicht erkennen.*

- Beim ersten Verbinden eines USB-Datenträgers mit Ihrem Computer installiert Windows automatisch einen entsprechenden Treiber für das Gerät. Warten Sie einen Moment und prüfen Sie am Arbeitsplatz (My Computer), ob ein USB-Datenträger erkannt wurde.
- Verbinden Sie den USB-Datenträger mit einem anderen Computer um zu prüfen, ob der USB-Datenträger defekt ist oder eine Fehlfunktion aufweist.

### ? *Ich möchte die Systemeinstellungen meines Computers wiederherstellen oder rückgängig machen, ohne meine persönlichen Dateien oder Daten zu beeinflussen.*

**Unter Windows® 7:**

Die Funktion Windows® Systemwiederherstellung ermöglicht Ihnen die Wiederherstellung oder das Rückgängigmachen der Systemeinstellungen Ihres Computers, ohne Einfluss auf Ihre persönlichen Daten wie Dokumente oder Fotos. Für weitere Details beziehen Sie sich auf den Abschnitt **System wiederherstellen** in Kapitel 2.

**Unter Windows® 8.1:**

Sie können die Windows® 8.1-Wiederherstellungsoption **Refresh everything without affecting your files (Alles ohne Beeinflussung Ihrer Dateien aktualisieren)** zum Wiederherstellen und Zurücknehmen der Systemeinstellungen Ihres Computers ohne Beeinflussung Ihrer persönlichen Daten (wie Dokumente und Fotos) verwenden. Zum Einsatz dieser Wiederherstellungsoption klicken Sie in der Charms-Leiste auf **Settings (Einstellungen) > PC Settings (PC-Einstellungen) > Update and recovery (Updates und Wiederherstellung) > Recovery (Wiederherstellung)**, wählen **Refresh everything without affecting your files (Alles ohne Beeinflussung Ihrer Dateien aktualisieren)**, anschließend klicken Sie auf **Get Started (Los)**.

**? Das HDTV-Bild ist gestreckt.**

- Dies wird durch unterschiedliche Auflösungen Ihres Monitors und HDTVs verursacht. Passen Sie die Bildschirmauflösung Ihres HDTVs an. So ändern Sie die Bildschirmauflösung:

**Unter Windows® 7:**

1. Folgen Sie einer Vorgehensweise, um das Einstellungsfenster **Bildschirmauflösung (Screen Resolution)** aufzurufen:
  - Klicken Sie auf  > **Systemsteuerung (Control Panel) > Darstellung und Anpassung (Appearance and Personalization) > Anzeige (Display) > Anzeigeeinstellungen Ändern (Change display settings)**.
  - Klicken Sie mit der rechten Maustaste irgendwo im Desktop. Wählen Sie im Kontextmenü **Anpassen (Personalize) > Anzeige (Display) > Anzeigeeinstellungen ändern (Change display settings)**.
2. Passen Sie die Auflösung an. Für die richtige Auflösung beziehen Sie auf die Dokumentation Ihres HDTVs.
3. Klicken Sie auf **Übernehmen (Apply)** oder auf **OK** und in der Bestätigungsnachricht dann auf **Änderungen beibehalten (Keep Changes)**.

**Unter Windows® 8.1:**

Folgen Sie einer Vorgehensweise, um das Einstellungsfenster **Bildschirmauflösung (Screen Resolution)** aufzurufen:

*Im Startbildschirm*

- a) Rufen Sie den Alle Apps-Bildschirm auf, heften Sie die Systemsteuerung an den Startbildschirm.

---

Details dazu finden Sie unter **Apps im Startbildschirm anheften** im Abschnitt mit **Windows®-Apps arbeiten**.





---

- b) In der Systemsteuerung klicken Sie unter **Appearance and Personalization (Darstellung und Anpassung) auf Adjust screen resolution (Bildschirmauflösung anpassen)**.

*Im Desktop-Modus-Bildschirm*

- a) Starten Sie den Desktop-Modus über den Startbildschirm.
- b) Klicken Sie mit der rechten Maustaste auf eine freie Stelle im Desktop-Modus-Bildschirm. Im nun angezeigten Kontextmenü klicken Sie auf **Personalize (Anpassen) > Display (Anzeige) > Change display settings (Anzeigeeinstellungen ändern)**.

**? Meine Lautsprecher geben keinen Sound ab.**

- Stellen Sie sicher, dass die Lautsprecher mit dem Line-Out-Anschluss (Hellgrün) auf der Vorderseite oder Rückseite verbunden sind.
- Prüfen Sie, ob die Lautsprecher an die Stromversorgung angeschlossen und eingeschaltet sind.
- Passen Sie die Lautstärke Ihrer Lautsprecher an.
- Stellen Sie sicher, dass die Lautstärke des Systems nicht stummgeschaltet ist.
  - Falls stummgeschaltet, erscheint das Lautstärkesymbol als . Um Lautstärke zu aktivieren, klicken Sie im Infobereich des Windows auf  und dann auf .
  - Falls nicht stummgeschaltet, klicken Sie auf  und schieben Sie den Regler, um die Lautstärke anzupassen.
- Um zu prüfen, ob die Lautsprecher sachgemäß funktionieren, verbinden Sie die Lautsprecher mit einem anderen Computer.

? **Das DVD-Laufwerk kann den Datenträger nicht lesen.**

- Prüfen Sie, ob der Datenträger mit der bedruckten Seite nach oben eingelegt ist.
- Prüfen Sie, ob der Datenträger in der Mitte des Laufwerkfachs ausgerichtet ist, insbesondere bei Datenträgern anderer Größen oder Formen.
- Prüfen Sie, ob der Datenträger zerkratzt oder beschädigt ist.

? **Der Auswurfsknopf des DVD-Laufwerks reagiert nicht.**

1. Unter Windows® 7 klicken Sie auf  > **Computer**.

Unter Windows® 8.1 klicken Sie mit der rechten Maustaste auf das Start-Symbol in der linken unteren Ecke des Windows®-Desktops. Im nun geöffneten Kontextmenü klicken Sie auf **File-Explorer**, der Computer-Bildschirm öffnet sich.

2. Klicken Sie mit der rechten Maustaste auf  **DVD RW Drive**, dann auf **Auswerfen (Eject)** im Kontextmenü.

## Stromversorgung

Problem	Mögliche Ursachen	Maßnahmen
Kein Strom (Die Betriebs- anzeige ist aus)	Falsche Betriebsspannung.	<ul style="list-style-type: none"><li>• Passen Sie den Betriebsspannungsschalter Ihres Computers je nach den Anforderungen Ihrer Region an.</li><li>• Passen Sie die Spannungseinstellungen an. Vergessen Sie nicht, den Stromkabel aus der Steckdose zu ziehen.</li></ul>
	Ihr Computer ist nicht eingeschaltet.	Drücken Sie den Einschaltknopf auf der Vorderseite Ihres Computers, um ihn einzuschalten.
	Das Stromkabel Ihres Computers ist nicht richtig angeschlossen.	<ul style="list-style-type: none"><li>• Stellen sie sicher, dass das Stromkabel sachgemäß angeschlossen ist.</li><li>• Verwenden Sie ein anderes passendes Stromkabel.</li></ul>
	Probleme mit dem Netzteil (PSU; Power supply unit).	Versuchen Sie ein anderes Netzteil anzuschließen.

## Anzeige

Problem	Mögliche Ursachen	Maßnahmen
Keine Anzeige, nachdem der Computer eingeschaltet wurde (Schwarzer Bildschirm).	Das Signalkabel ist nicht mit dem richtigen VGA-Anschluss Ihres Computers verbunden.	<ul style="list-style-type: none"> <li>• Verbinden Sie das Signalkabel mit dem richtigen Anschluss für die Anzeige (Anschluss der integrierten VGA oder separaten VGA).</li> <li>• Wenn Sie eine separate VGA verwenden, verbinden Sie das Signalkabel mit dem Anschluss der separaten VGA.</li> </ul>
	Probleme mit dem Signalkabel.	Versuchen Sie einen anderen Bildschirm anzuschließen.

## LAN

Problem	Mögliche Ursachen	Maßnahmen
Kein Internet	Das LAN-Kabel ist nicht angeschlossen.	Verbinden Sie das LAN-Kabel mit Ihrem Computer.
	Probleme mit dem LAN-Kabel.	Die LAN LED sollte an sein, Andernfalls probieren Sie ein anderes LAN-Kabel. Falls das Problem weiter besteht, kontaktieren Sie den ASUS Kundendienst.
	Ihr Computer ist nicht korrekt mit den Router oder Hub verbunden.	Stellen Sie sicher, dass Ihr Computer korrekt mit den Router oder Hub verbunden ist.
	Netzwerkeinstellungen	Für korrekte LAN-Einstellungen setzen Sie sich mit Ihrem Internet Dienstanbieter (ISP) in Verbindung.
	Durch Antivirus Software verursachte Probleme.	Schließen Sie die Antivirus Software.
	Probleme mit Treibern.	Reinstallieren Sie die LAN-Treiber.

## Audio

Problem	Mögliche Ursachen	Maßnahmen
Kein Audio	Lautsprecher oder Kopfhörer sind nicht richtig angeschlossen.	<ul style="list-style-type: none"> <li>• Beziehen Sie sich für die richtigen Anschlusspositionen auf das Benutzerhandbuch.</li> <li>• Trennen und Verbinden Sie den Lautsprecher mit Ihrem Computer.</li> </ul>
	Lautsprecher oder Kopfhörer funktionieren nicht korrekt.	Versuchen Sie einen anderen Lautsprecher oder Kopfhörer zu verwenden.
	Die Anschlüsse (Buchsen) auf der Vorder-/Rückseite funktionieren nicht korrekt.	Prüfen Sie alle Audio-Anschlüsse (Buchsen) auf der Vorder-/Rückseite. Falls ein Anschluss nicht funktioniert, prüfen Sie, ob dieser auf Multi-Kanal gesetzt ist.
	Probleme mit Treibern.	Reinstallieren Sie die Audio-Treiber.

## System

Problem	Mögliche Ursachen	Maßnahmen
Systemgeschwindigkeit zu gering.	Es werden zu viele Programme ausgeführt.	Schließen Sie einige Programme.
	Computervirusattacke	<ul style="list-style-type: none"> <li>• Verwenden Sie ein Antivirusprogramm, um Ihren Computer nach Viren zu prüfen und zu reparieren.</li> <li>• Reinstallieren Sie das Betriebssystem</li> </ul>
Das System bleibt öfters hängen oder reagiert nicht.	Betriebsausfall des Festplattenlaufwerks.	<ul style="list-style-type: none"> <li>• Senden Sie das beschädigte Festplattenlaufwerk zur Reparatur an den ASUS Kundendienst.</li> <li>• Ersetzen Sie es durch ein neues Festplattenlaufwerk.</li> </ul>
	Probleme mit Speichermodulen	<ul style="list-style-type: none"> <li>• Ersetzen Sie diese mit passenden (kompatiblen) Speichermodulen.</li> <li>• Entfernen Sie die nachträglich eingebauten Speichermodule und versuchen Sie es erneut.</li> <li>• Bitte wenden Sie sich an den ASUS-Kundendienst.</li> </ul>
	Der Luftstrom zur Kühlung Ihres Computers ist unzureichend.	Stellen Sie den Computer an einem Platz mit besserer Luftzirkulation auf.
	Inkompatible Software wurde installiert.	Reinstallieren Sie das Betriebssystem und installieren Sie kompatible Software.

## CPU

Problem	Mögliche Ursachen	Maßnahmen
Hoher Geräuschpegel nach Computerstart.	Ihr Computer wird hochgefahren.	Dies ist normal. Beim Computerstart läuft der Lüfter mit voller Geschwindigkeit. Der Lüfter verlangsamt sich, nachdem das Betriebssystem geladen wurde.
	Die BIOS-Einstellungen haben sich geändert.	Stellen Sie die BIOS-Standard-einstellungen wieder her.
	Alte BIOS-Version.	Aktualisieren Sie das BIOS auf die Version. Besuchen Sie die ASUS Support-Seite unter <b><a href="http://support.asus.com">http://support.asus.com</a></b> , um die neueste BIOS-Version herunterzuladen.
Hoher Geräuschpegel beim Computerbetrieb.	Der CPU-Lüfter wurde ersetzt.	Stellen Sie sicher, dass Sie einen kompatiblen oder von ASUS empfohlenen CPU-Lüfter verwenden.
	Der Luftstrom zur Kühlung Ihres Computers ist unzureichend..	Stellen Sie den Computer an einem Platz mit besserer Luftzirkulation auf.
	Systemtemperatur ist zu hoch.	<ul style="list-style-type: none"> <li>• Aktualisieren Sie das BIOS.</li> <li>• Falls Sie mit dem Ein- und Ausbau des Motherboards vertraut sind, können Sie den Innenraum des Gehäuses reinigen.</li> <li>• Bitte wenden Sie sich an den ASUS-Kundendienst.</li> </ul>



Falls das Problem weiterhin besteht, beziehen Sie sich auf die Garantiekarte Ihres Desktop PCs und setzen Sie sich mit dem ASUS Kundendienst in Verbindung. Für Infos zum ASUS Kundendienst besuchen Sie die ASUS Supportseite unter **<http://support.asus.com>**





# **ASUS Desktop PC Windows® 7 / Windows® 8.1 Benutzerhandbuch**

G8623  
Erste Ausgabe  
September 2013  
Copyright © ASUSTeK Computer Inc.  
Alle Rechte vorbehalten



# Kapitel 1

## Verwenden von Windows® 7

### Das erste Starten

Beim ersten Start Ihres Computers erscheint eine Abfolge von Fenstern, um Sie durch die Konfiguration der Grundeinstellungen Ihres Windows Windows® 7 Betriebssystems zu führen.

#### So führen Sie den Erststart aus:

1. Schalten Sie den Computer ein. Warten Sie einige Minuten, bis das Fenster **Windows einrichten (Set Up Windows)** erscheint.
2. Wählen Sie in der Dropdownliste Ihre Sprache. Klicken Sie auf **Weiter (Next)**.
3. Wählen Sie aus der Dropdownliste Ihr **Land (Country)** oder **Region, Zeit (Time)** und **Währung (Currency)** sowie **Tastatur-Layout (Keyboard Layout)**. Klicken Sie auf **Next (Weiter)**.
4. Geben Sie einmalige Namen für **Benutzername (user name)** und **Computernamen (Computer name)** ein. Klicken Sie auf **Weiter (Next)**.
5. Geben Sie die benötigten Informationen ein, um Ihr Kennwort einzurichten, und klicken Sie auf **Weiter (Next)**. Sie können auch auf **Weiter (Next)** klicken und diesen Schritt ohne ein Kennwort einzugeben zu überspringen.



---

Falls Sie später einen Benutzernamen oder Kennwort einrichten möchten, beziehen Sie sich auf den Abschnitt **Benutzerkonto und Kennwort einrichten** in diesem Kapitel.

---

6. Lesen Sie sorgfältig die Lizenzbedingungen (License terms). Wählen Sie **Ich akzeptiere die Lizenzbedingungen (I accept the license terms)** und klicken Sie auf **Weiter (Next)**.
7. Wählen Sie zwischen **Empfohlene Einstellungen verwenden (Use recommended settings)** oder **Nur wichtige Updates installieren (Install important updates only)**, um Sicherheitseinstellungen Ihres Computers einzustellen. Um diesen Schritt zu überspringen, wählen Sie **Später nachfragen (Ask me later)**.
8. Überprüfen Sie die Zeit- und Datumseinstellungen. Klicken Sie auf **Weiter (Next)**. Das System ladet die neuen Einstellungen und startet erneut. Sie können jetzt mit der Verwendung Ihres Computers beginnen.

## Windows® 7 Desktop verwenden



Klicken Sie auf das Startsymbol  > **Hilfe und Support (Help and Support)**, um weitere Informationen über Windows® 7 zu erhalten.

### Das Startmenü verwenden

Das Startmenü ermöglicht Ihnen den Zugang zu Programmen, Anwendungen und anderen nützlichen Elementen auf Ihrem Computer. Ebenso bietet es Ihnen weitere Informationen über Windows 7 durch die Funktionen von **Hilfe und Support (Help and Support)**.

### Elemente im Startmenü ausführen

**So führen Sie Elemente im Startmenü aus:**

1. Klicken Sie in der Windows®-Taskleiste auf das Startsymbol .
2. Wählen Sie im Startmenü das Element, welches Sie ausführen möchten.



Sie können Programme, die Sie dauerhaft im Startmenü anzeigen möchten, an das Startmenü anheften. Für weitere Details beziehen Sie sich auf den Abschnitt **Programme an Startmenü oder Taskleiste anheften** in diesem Kapitel.

### Das Element Getting Started verwenden

Das im Startmenü aufgelistete Element **Erste Schritte (Getting Started)** enthält Informationen über allgemeine Aufgaben wie das Personalisieren von Windows®, Hinzufügen neuer Benutzer und Dateitransfer, um Sie mit der Benutzeroberfläche von Windows® 7 vertraut zu machen.

**So verwenden Sie das Element Erste Schritte:**

1. Klicken Sie in der Windows®-Taskleiste auf das Startsymbol , um das Startmenü zu öffnen.
2. Wählen Sie **Erste Schritte (Getting Started)**. Eine Liste möglicher Aufgaben erscheint.
3. Wählen Sie die gewünschte Aufgabe.

### Taskleiste verwenden

Die Taskleiste ermöglicht das Starten und die Verwaltung der auf Ihrem Computer installierten Programme oder Elemente.

### Ein Programm aus der Taskleiste starten

**So starten Sie ein Programm aus der Taskleiste:**

- Klicken Sie auf ein Symbol in der Windows®-Taskleiste, um es zu auszuführen. Klicken Sie erneut auf das Symbol, um das Programm auszublenden.



Sie können Programme, die Sie dauerhaft anzeigen möchten, an die Taskleiste anheften. Für weitere Details beziehen Sie sich auf den Abschnitt **Programme an Startmenü oder Taskleiste anheften** in diesem Kapitel.

## Elemente an die Sprunglisten anheften

Ein Rechtsklick auf ein Symbol in der Taskleiste ladet die Sprungliste (Jumplist), um Ihnen einen Schnellzugang zu Bezugslinks eines Programms oder Elements zu erleichtern. Sie können Elemente wie Webseiten-Favoriten, oft verwendete Ordner oder Laufwerke sowie kürzlich abgespielte Mediendateien an die Sprungliste (Jumplist) anheften.

### So heften Sie Elemente an die Sprungliste an:

1. Klicken Sie mit der rechten Maustaste ein Symbol in der Taskleiste an.
2. Klicken Sie mit der rechten Maustaste auf das gewünschte Element in der Sprungliste und wählen Sie **An diese Liste anheften (Pin to this list)**.

## Elemente von der Sprungliste lösen

### So lösen Sie Elemente von der Sprungliste:

1. Klicken Sie mit der rechten Maustaste ein Symbol in der Taskleiste an.
2. Klicken Sie mit der rechten Maustaste auf das gewünschte Element in der Sprungliste und wählen Sie **Von dieser Liste lösen (Unpin from this list)**.

## Programme an Startmenü oder Taskleiste anheften

### So heften Sie Programme ans Startmenü oder Taskleiste an:

1. Klicken Sie in der Windows®-Taskleiste auf das Startsymbol , um das Startmenü zu laden.
2. Klicken Sie mit der rechten Maustaste auf das Gewünschte Element.
3. Wählen Sie **An Taskleiste anheften (Pin to Taskbar)** oder **An Startmenü anheften (Pin to Start menu)**.





---

Sie können auch das Symbol eines aktuell ausgeführten Programms mit der rechten Maustaste anklicken und **Dieses Programm an Taskleiste anheften (Pin this program to taskbar)** auswählen.

---

## Programme vom Startmenü lösen

### So lösen Sie Programme vom Startmenü:

1. Klicken Sie in der Windows®-Taskleiste auf das Startsymbol , um das Startmenü zu laden.
2. Klicken Sie mit der rechten Maustaste auf das gewünschte Programm in der Startmenü und wählen Sie **Von dieser Liste lösen (Unpin from this list)**.



## Programme von der Taskleiste lösen

### So lösen Sie Programme von der Taskleiste:

1. Klicken Sie in der Taskleiste das gewünschte Programm mit der rechten Maustaste an und wählen Sie **Dieses Programm von der Taskleiste lösen (Unpin this program from taskbar)**.

## Infobereich verwenden

In der Standardeinstellung sind folgende Symbole im Infobereich aufgelistet:

	<p><b>Benachrichtigung für Wartungszentrum</b></p> <p>Hier können Sie durch das Anklicken dieses Symbols Warnnachrichten/Benachrichtigungen anzeigen und das Windows®-Wartungszentrum laden.</p>
	<p><b>Netzwerkverbindung</b></p> <p>Dieses Symbol zeigt den Verbindungsstatus und Signalstärke der Kabel- oder Drahtlos-Netzwerkverbindung.</p>
	<p><b>Lautstärke</b></p> <p>Zur Einstellung der Lautstärke klicken Sie auf dieses Symbol.</p>

## Warnnachricht anzeigen

So zeigen Sie eine Warnnachricht an:

- Klicken Sie auf das Benachrichtigungssymbol  und dann auf die Nachricht, um diese anzuzeigen.



Für weitere Details beziehen Sie sich auf den Abschnitt **Windows®-Wartungszentrum verwenden** in diesem Kapitel.

## Symbole und Benachrichtigungen anpassen

Sie können die Symbole und Benachrichtigungen in der Taskleiste oder im Infobereich wahlweise ein- oder ausblenden.

So passen Sie Symbole und Benachrichtigungen an:

1. Klicken Sie im Infobereich auf das Pfeilsymbol .
2. Klicken Sie auf **Anpassen (Customize)**.
3. Wählen Sie in der Dropdownliste die gewünschte Verhaltensweise von Symbolen oder Elementen, die Sie anpassen möchten.

## Ihre Dateien und Ordner verwalten

### Windows® Explorer verwenden

Mit Windows® Explorer können Sie Ihre Dateien und Ordner ansehen, verwalten und organisieren.

### Windows® Explorer öffnen

So öffnen Sie den Windows Explorer:

1. Klicken Sie in der Windows®-Taskleiste auf das Startsymbol , um das Startmenü zu laden.
2. Klicken Sie auf **Computer**, um den Windows Explorer zu öffnen.



## Dateien und Ordner durchsuchen

### So durchsuchen Sie Dateien und Ordner:

1. Öffnen sie Windows Explorer.
2. Suchen Sie im Navigations- oder Ansichtsbereich nach dem Ort Ihrer Daten.
3. Klicken Sie in der Breadcrumb-Leiste auf den Pfeil, um den Inhalt eines Laufwerks oder Ordners anzuzeigen.

## Datei-/Ordneransicht anpassen

### So passen Sie die Datei-/Ordneransicht an:

1. Öffnen Sie Windows Explorer.
2. Wählen Sie im Navigationsbereich den Ort Ihrer Daten.
3. Klicken Sie in der Symbolleiste auf das Symbol Ansicht  .
4. Bewegen Sie den Auswahler in der Ansichtsmenü, um die Ansicht der Datei oder des Ordners anzupassen.



Sie können auch mit der rechten Maustaste den Ansichtsbereich irgendwo anklicken, **Ansicht (View)** wählen und die gewünschte Ansichtsart bestimmen.

## Dateien ordnen

### So ordnen Sie Dateien:

1. Öffnen Sie Windows Explorer.
2. Klicken Sie im Feld **Anordnen (Arrange by)**, um die Dropdownliste anzuzeigen.
3. Wählen Sie die gewünschte Anordnungsart.

## Dateien sortieren

### So sortieren Sie Dateien:

1. Öffnen Sie Windows Explorer.
2. Rechtsklicken Sie irgendwo im Ansichtsbereich.
3. Wählen Sie im erschienenen Kontextmenü **Sortieren (Sort by)** und dann die von Ihnen gewünschte Sortierungsmethode.

## Dateien gruppieren

### So gruppieren Sie Dateien:

1. Öffnen Sie Windows Explorer.
2. Rechtsklicken Sie irgendwo im Ansichtsbereich.
3. Wählen Sie im erschienenen Kontextmenü **Gruppieren (Group by)** und dann die von Ihnen gewünschte Gruppierungsmethode.

## Neuen Ordner hinzufügen

So fügen Sie einen neuen Ordner hinzu:

1. Öffnen Sie Windows Explorer.
2. Klicken in der Taskleiste auf **Neuer Ordner (New folder)**.
3. Wählen Sie einen Namen für den neuen Ordner.



---

Sie können auch den Ansichtsbereich mit der rechten Maustaste anklicken und **Neu (New) > Ordner (Folder)** wählen.

---

## Dateien sichern

### Ein Backup erstellen

So erstellen Sie ein Backup:

1. Klicken Sie auf  > **Alle Programme (All Programs) > Wartung (Maintenance) > Sichern und wiederherstellen (Backup and Restore)**.
2. Klicken Sie auf **Sicherung einrichten (Set up backup)**. Klicken Sie auf **Weiter (Next)**.
3. Wählen Sie einen Zielort für Ihren Backup. Klicken Sie auf **Weiter (Next)**.
4. Wählen Sie entweder **Auswahl durch Windows (empfohlen) (Let Windows choose (recommended))** oder **Auswahl durch Benutzer (Let me choose)** für Ihren Backup.



---

Falls Sie **Auswahl durch Windows** auswählen, wird Windows keine Programme, FAT-formatierte Dateien, Papierkorbdateien oder Temporäre Dateien von 1GB oder mehr sichern.

---

5. Folgen Sie den Bildschirmanweisungen, um den Vorgang abzuschließen.

## System wiederherstellen

Die Funktion Windows®-Systemwiederherstellung legt einen Wiederherstellungspunkt an, in dem die Systemeinstellungen des Computers an einem Zeitpunkt/Datum gespeichert werden. Dies erlaubt Ihnen die Wiederherstellung oder das Rückgängigmachen von Änderungen Ihres Computersystems, ohne dass Ihre persönlichen Daten betroffen werden.

So stellen Sie das System wieder her:

1. Schließen Sie alle laufenden Anwendungen.
2. Klicken Sie auf  > **Alle Programme (All Programs) > Zubehör (Accessories) > Systemprogramme (System Tools) > Systemwiederherstellung (System Restore)**.
3. Folgen Sie den Bildschirmanweisungen, um den Vorgang abzuschließen.



# Computer schützen

## Windows® 7-Wartungscenter verwenden

Windows® 7-Wartungscenter hilft Ihnen bei Warnnachrichten und bietet Sicherheitsinformationen, Informationen zur Systemwartung sowie die Möglichkeit einer automatischen Problembehandlung und Behebung häufig auftretender Computerprobleme.



Sie können die Benachrichtigungen selbst anpassen. Für weitere Details beziehen Sie sich auf den vorherigen Abschnitt **Symbole und Benachrichtigungen anpassen** in diesem Kapitel.

## Windows® 7-Wartungscenter ausführen

So führen Sie Windows® 7-Wartungscenter aus:

1. Klicken Sie zum Ausführen des Windows 7-Wartungscenter auf das Symbol  im Infobereich und dann auf **Wartungscenter öffnen (Open Action Center)**.
2. Klicken Sie im Windows 7-Wartungscenter auf die Aufgabe, die Sie ausführen möchten.

## Windows® Update verwenden

Windows Update erlaubt Ihnen den Abruf und Installation der neuesten Updates, um die Sicherheit und Leistung Ihres Computers zu verbessern.

## Windows® Update ausführen

So führen Sie Windows® Update aus:

1. Klicken Sie in der Windows®-Taskleiste auf das Startsymbol , um das Startmenü zu laden.
2. Wählen Sie **Alle Programme (All Programs) > Windows Update**.
3. Klicken Sie im Windows Update-Fenster auf die Aufgabe, die Sie ausführen möchten.

## Benutzerkonto und Kennwort erstellen

Sie können für andere Personen, mit Zugriff auf Ihren Computer, weitere Benutzerkonten sowie Kennwörter erstellen.

### Ein Benutzerkonto erstellen

So können sie ein Benutzerkonto erstellen:

1. Klicken Sie in der Windows®-Taskleiste auf  > **Erste Schritte (Getting Started) > Neue Benutzer hinzufügen (Add new users)**.
2. Wählen Sie **Anderes Konto verwalten (Manage another account)**.
3. Wählen Sie **Neues Konto erstellen (Create a new account)**.
4. Geben Sie den neuen Benutzernamen ein.
5. Wählen Sie den Benutzertyp, entweder **Standardbenutzer (Standard user)** oder **Administrator**.
6. Zum Fertigstellen klicken Sie auf **Konto erstellen (Create Account)**.

## Benutzerkennwort erstellen

### So erstellen Sie ein Benutzerkennwort:

1. Wählen Sie den Benutzer, für den Sie ein Kennwort erstellen möchten.
2. Wählen Sie **Kennwort erstellen (Create a password)**.
3. Geben Sie ein Kennwort ein und bestätigen Sie es. Geben Sie ein Kennwörthinweis ein.
4. Zum Fertigstellen klicken Sie auf **Kennwort erstellen (Create password)**.

## Antivirus-Software aktivieren

Trend Micro Internet Security ist eine auf Ihren Computer vorinstallierte Antivirus-Software. Nach der Aktivierung können Sie es 60 Tage lang Probenutzen und eine lizenzierte Version erwerben, nachdem die Probezeit abgelaufen ist.

### So aktivieren Sie Trend Micro Internet Security:

1. Führen Sie die Anwendung Trend Micro Internet Security aus.
2. Lesen Sie sorgfältig die Lizenzbedingungen (License terms). Klicken Sie auf **Zustimmen & Aktivieren (Agree & Activate)**.
3. Geben Sie Ihre E-Mail-Adresse und Ihren Standort ein. Klicken Sie auf **Weiter (Next)**.
4. Klicken Sie auf **Fertigstellen (Finish)**, um die Aktivierung abzuschließen.

## Windows® Hilfe und Support

Windows® Hilfe und Support bietet Ihnen Anleitungen und Antworten für die Verwendung der Anwendungen auf der Windows® 7-Plattform.

Um Windows® Hilfe und Support zu laden, klicken Sie auf  > **Hilfe und Support (Help and Support)**.



---

Stellen Sie sicher, dass Sie mit dem Internet verbunden sind, um die aktuellste Windows®-Onlinehilfe abrufen zu können.

---

# Kapitel 2

## Verwenden von Windows® 8.1

### Erste Inbetriebnahme

Wenn Sie Ihren Computer das erste Mal starten, erscheint eine Reihe von Bildschirmen, die Sie durch die Konfiguration der Grundeinstellungen Ihres Windows® 8.1-Betriebssystems führen.

So starten Sie Ihren Desktop PC das erste Mal:

1. Drücken Sie die Ein-/Austaste an Ihrem Desktop PC. Warten Sie einige Minuten, bis der Einrichtungsbildschirm erscheint.
2. Wählen Sie am Einrichtungsbildschirm die Sprache zur Nutzung an Ihrem Desktop PC. Wenn andere Einstellungen erscheinen, wählen Sie Ihr Land bzw. Ihre Region, App-Sprache, Tastaturlayout und Zeitzone; tippen Sie dann auf **Next**.
3. Lesen Sie die Lizenzbedingungen aufmerksam durch, tippen Sie dann auf **I Accept**.
4. Befolgen Sie die Bildschirmanweisungen zur Konfiguration folgender Grundeinstellungen:
  - Personalisieren
  - Verbinden
  - Einstellungen
  - Ihr Konto
5. Nach Konfiguration der Grundeinstellungen erscheint das Windows® 8.1-Tutorial. Dadurch erfahren Sie mehr über Windows® 8.1-Funktion.

### Windows® 8.1-Sperrbildschirm

Der Windows® 8.1-Sperrbildschirm kann eingeblendet werden, wenn Ihr Desktop PC das Windows® 8.1-Betriebssystem aufruft. Tippen Sie zum Fortfahren auf den Sperrbildschirm oder drücken Sie eine beliebige Taste an der Tastatur Ihres Desktop PCs.

## Windows®-Benutzeroberfläche verwenden

Das Windows®-User-Interface (UI = Benutzerschnittstelle) basiert auf den in Windows® 8.1 verwendeten Kacheln. Es bietet Ihnen folgende Funktionen, die Sie bei der Arbeit mit Ihrem Desktop-PC verwenden können.

### Start-Bildschirm

Der Startbildschirm erscheint, nachdem Sie sich erfolgreich angemeldet haben. Dieser hilft Ihnen bei der Verwaltung Ihrer Programme und Anwendungen, die Sie an einem Ort benötigen.

Mit der Windows-Taste  können Sie den Startbildschirm aus jeder beliebigen Anwendung aufrufen.

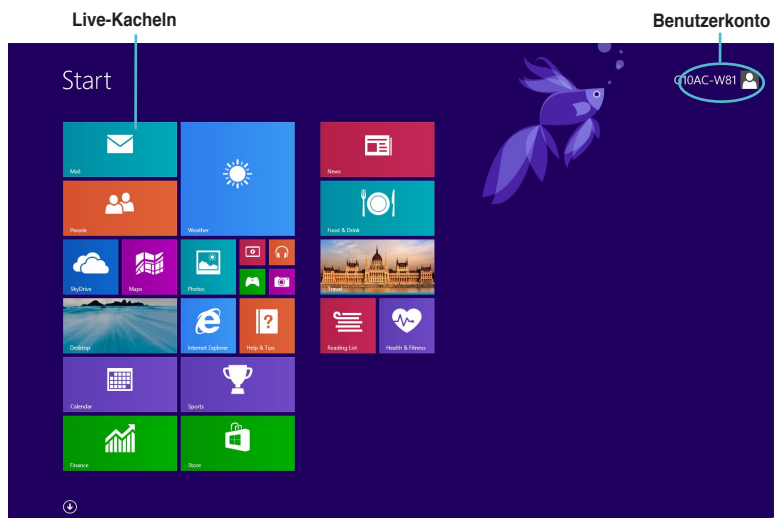

Vergößern-/Verkleinern-  
Taste für Live-Kacheln



### Windows®-Apps

Bei diesen handelt es sich um im Startbildschirm verankerte (angeheftete) Apps, die Sie durch die Kachelarstellung bequem aufrufen können.



Für Windows® Apps ist eine Bildschirmauflösung von 1024 x 768 Bildpunkten oder mehr erforderlich.



Einige Apps erfordern eine Anmeldung bei Ihrem Microsoft-Konto, bevor diese vollständig gestartet werden können.

## Hotspots

Mit Bildschirm-Hotspots können Sie unter anderem Programme starten und die Einstellungen Ihres Desktop-PCs aufrufen. Die Funktionen in diesen Hotspots können über das Touchpad aktiviert werden.



### Hotspots an einer gestarteten App

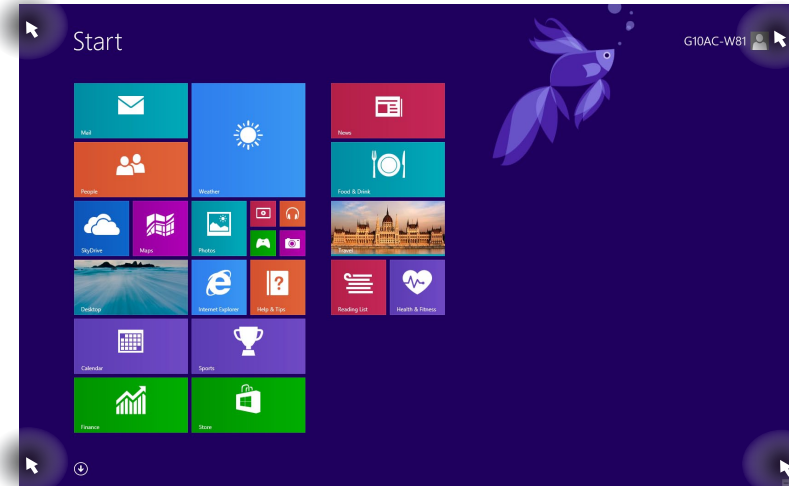

### Hotspots auf dem Startbildschirm



Hinweise zu den Hotspot-Funktionen finden Sie auf der nächsten Seite.

Hotspot	Aktion
obere linke Ecke	<p>Halten Sie den Mauszeiger hier hierüber und klicken Sie auf die Vorschau der kürzlich geöffneten Apps, um zur gewünschten App zurückzukehren.</p> <p>Wenn Sie mehr als eine App gestartet haben, gleiten Sie nach unten, um alle gestarteten Apps anzuzeigen.</p>
untere linke Ecke	<p><b>Vom Bildschirm einer laufenden App:</b></p> <p>Bewegen Sie Ihren Mauszeiger nach links unten, tippen Sie auf ; dadurch kehren Sie zum Startbildschirm zurück.</p> <p><b>HINWEIS:</b> Mit der Windows-Taste  können Sie jederzeit zum Startbildschirm zurückkehren.</p> <p><b>Vom Startbildschirm:</b></p> <p>Bewegen Sie Ihren Mauszeiger nach links unten, tippen Sie auf ; dadurch kehren Sie zu dieser App zurück.</p>
Oberkante	<p>Halten Sie den Mauszeiger hierüber bis er sich zum Handsymbol ändert. Ziehen Sie die App zum neuen Ort und legen Sie diese dort ab.</p> <p><b>HINWEIS:</b> Die Hotspot-Funktion arbeitet nur in einer laufenden App oder beim Einsatz der Einrasten-Funktion. Weitere Details finden Sie unter <b>Snap Einrasten-Funktion</b> im Abschnitt <b>Mit Windows®-Apps arbeiten</b>.</p>
obere und untere rechte Ecke	<p>Halten Sie den Mauszeiger hierüber, um die Charms-Bar zu starten.</p>

## Mit Windows® Apps arbeiten

Zum Starten und Anpassen Ihrer Apps arbeiten Sie mit Tastatur oder Maus.

### Apps starten

- Positionieren Sie den Mauszeiger über die App und linksklicken oder tippen Sie einmal, um sie zu starten.
- Drücken Sie zweimal auf Tab und benutzen Sie dann die Pfeiltasten, um durch die Apps zu navigieren. Drücken Sie die Eingabetaste, um die gewählte App zu starten.

### Apps anpassen

Mit den folgenden Schritten können Sie Apps im Startbildschirm verschieben, lösen oder deren Größe ändern.

- Zum Verschieben ziehen Sie die App einfach an eine neue Stelle.

### App-Größen ändern

Tippen Sie auf  und wählen eine App-Kachelgröße.

### Apps lösen

Wenn Sie eine App vom Startbildschirm lösen möchten, blenden Sie die Einstellungsleiste durch Rechtsklicken der App ein, anschließend klicken Sie auf **Unpin from Start (Von Startbildschirm lösen)**.

### Apps schließen

- Positionieren Sie den Mauszeiger an der Oberkante der gestarteten App und warten Sie, bis sich der Mauszeiger zum Handsymbol ändert.
- Ziehen Sie die App zum unteren Rand des Bildschirms und legen Sie diese dort ab, um sie zu schließen.
- Drücken Sie im Bildschirm der gestarteten App auf die Tasten Alt + F4.

## Zugriff auf alle Apps

Im Alle Apps-Bildschirm können Sie App-Einstellungen konfigurieren oder Apps an den Startbildschirm oder die Taskleiste (im Desktop-Modus) anheften.

### Apps-Bildschirm einblenden

- Klicken Sie am Startbildschirm auf die -Schaltfläche.
- Drücken Sie am Startbildschirm <Tab>, dann die Eingabetaste auf Ihrer Tastatur.

### Alle-Apps-Bildschirm aufrufen

1. Öffnen Sie den Alle Apps-Bildschirm.
2. Im Alle Apps-Bildschirm klicken Sie mit der rechten Maustaste auf eine App – die Einstellungsleiste erscheint.
3. Klicken Sie in der Einstellungsleiste auf **Pin to Start (An Startbildschirm anheften)**.



## Charms-Leiste

Die Charms-Leiste ist eine Werkzeugleiste die auf der rechten Seite Ihres Bildschirms angezeigt werden kann. Sie besteht aus mehreren Werkzeugen, mit denen Sie Anwendungen teilen und schnell auf verschiedene Einstellungen Ihres Desktop-PCs zugreifen können.

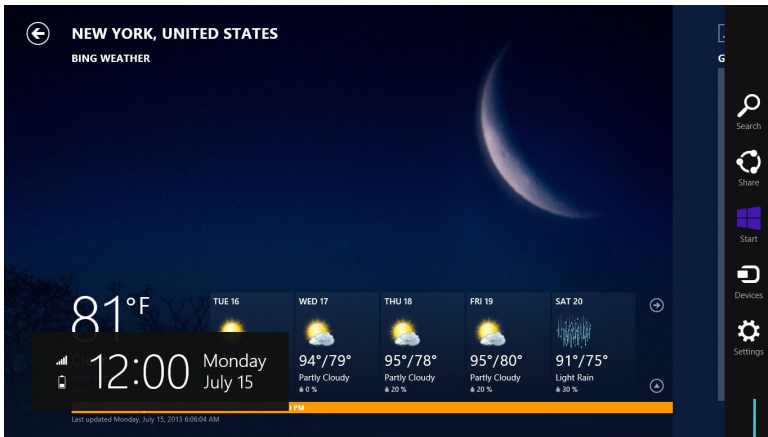

Charms-Leiste

## Die Charms-Leiste starten



Wenn die Charms-Leiste nicht aufgerufen ist, werden in der Charms-Leiste nur weiße Symbole dargestellt. Die obere Darstellung zeigt das Aussehen der Charms-Leiste sobald sie aktiviert wurde.

Zum Öffnen der Charms-Leiste können Sie Maus oder Tastatur verwenden.

- Bewegen Sie den Mauszeiger in die obere rechte oder linke Ecke des Bildschirms.
- Drücken Sie  + <C>.

## Die Charms-Bar

---



### Suchen

Hier können Sie nach Dateien, Anwendungen oder Programmen in Ihrem Desktop PC suchen.

---



### Teilen

Hier können Sie Anwendungen über soziale Netzwerke oder E-Mails freigeben.

---



### Start

Hier können Sie den Startbildschirm aufrufen. Vom Startbildschirm aus können Sie zum vorher angezeigten Bildschirm wechseln.

---



### Geräte

Hier können Sie auf am Desktop PC angeschlossene Geräte (z. B. externe Anzeigegeräte, Drucker) zugreifen und Dateien freigeben.

---



### Einstellungen

Hier können Sie auf die Desktop PC-Einstellungen zugreifen.

---

## Einrasten-Funktion

Die Einrasten-Funktion zeigt zwei Apps nebeneinander an; zum parallelen Bearbeiten oder zum Umschalten zwischen Apps.



Stellen Sie vor Einsatz der Snap-Funktion sicher, dass die Bildschirmauflösung Ihres Desktop PCs auf 1366 x 768 Pixel oder höher eingestellt ist.

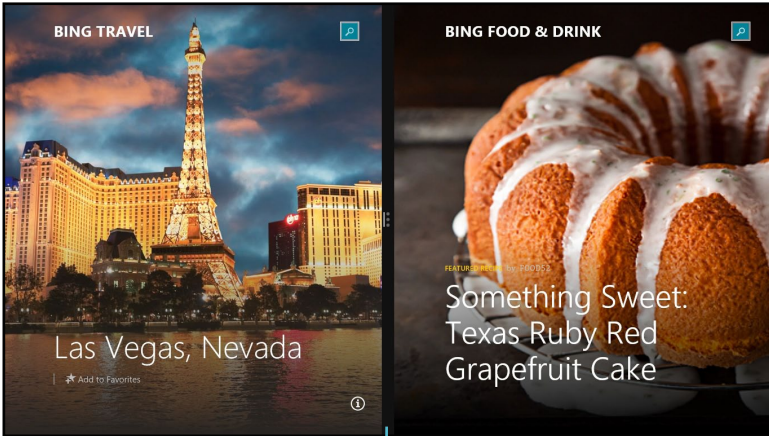

Einrasten-Leiste

## Einrasten verwenden

### So nutzen Sie die Einrasten-Funktion:

1. Einrasten mit Maus oder Tastatur verwenden.

#### Mit der Maus















- a) Klicken Sie auf eine App, um diese zu starten.
- b) Positionieren Sie den Mauszeiger an der Oberkante Ihres Bildschirms.
- c) Sobald sich der Mauszeiger zum Handsymbol wechselt, ziehen Sie die App auf die rechte oder linke Seite des Bildschirms und legen sie dort ab.



#### Mit der Tastatur

- Starten Sie eine App, dann drücken Sie  + < . > + Nach-links- oder Nach-rechts-Taste, um die erste App auf die linke Seite der Anzeige zu legen.

## Weitere Tastenkombinationen

Die folgenden Tastenkombinationen helfen Ihnen beim Starten von Anwendungen und allgemein bei der Bedienung von Windows® 8.1.

	Schaltet zwischen Startbildschirm und der zuletzt ausgeführten App um.
 + <D>	Ruft den Desktop auf.
 + <E>	Öffnet das Computer-Fenster auf dem Desktop.
 + <F>	Öffnet das Dateisuche-Feld.
 + <H>	Öffnet das Freigabe-Feld.
 + <I>	Öffnet das Einstellungen-Feld.
 + <K>	Öffnet das Geräte-Feld.
 + <L>	Aktiviert den Sperrbildschirm.
 + <M>	Minimiert aller derzeitigen aktiven Bildschirme.
 + <P>	Öffnet das Zweiter-Bildschirm-Feld.
 + <Q>	Öffnet das Appsuche-Feld.
 + <R>	Öffnet das Ausführen-Fenster.
 + <U>	Öffnet das Center für erleichterte Bedienung.
 + <W>	Öffnet das Sucheinstellungen-Feld.
 + <X>	Öffnet ein Menü mit Windows-Werkzeugen.

 + <+>	Startet die Lupe und vergrößert die Bilddarstellung.
 + <->	Verkleinert die Bilddarstellung.
 + <Enter>	Startet die Sprachausgabe-Einstellungen.

## Desktop-PC abschalten

**So schalten Sie Ihren Desktop-PC ab:**

Zum Herunterfahren Ihres Desktop-PCs stehen Ihnen folgende Möglichkeiten zur Verfügung:

- In der Charms-Leiste: Klicken Sie zum regulären Herunterfahren auf **Settings (Einstellungen) > Power (Ein/Aus) > Shut down (Herunterfahren)**.
- Im Anmeldebildschirm: Klicken Sie auf **Power (Ein/Aus) > Shutdown (Herunterfahren)**.
- Falls Ihr Desktop-PC nicht reagieren sollte, halten Sie die Ein-/Austaste mindestens 4 Sekunden lang gedrückt, bis sich der PC abschaltet.

## Desktop-PC in den Energiesparmodus versetzen

Zum Aktivieren des Energiesparmodus drücken Sie einmal kurz auf die Ein-/Austaste.

## BIOS-Setup aufrufen

Das BIOS (Basic Input and Output System) speichert Systemhardwareeinstellungen, die zum Systemstart des Desktop-PCs erforderlich sind.

Unter normalen Umständen sorgen die BIOS-Standardeinstellungen in den meisten Fällen für optimale Leistung. Ändern Sie die BIOS-Standardeinstellungen nicht, falls nicht folgende Situationen eintreten:

- Eine Fehlermeldung erscheint beim Systemstart auf dem Bildschirm und fordert Sie zum Starten des BIOS-Setups auf.
- Eine neue Systemkomponenten wurde installiert, die weitere BIOS-Einstellungen oder Aktualisierungen erfordert.



---

Falsche BIOS-Einstellungen können das System instabil machen oder den Systemstart komplett vereiteln. Wir empfehlen dringend, BIOS-Einstellungen nur mit Unterstützung einer Fachkraft durchzuführen.

---

## BIOS schnell aufrufen

Windows® 8.1 startet recht flott, daher können Sie das BIOS auf drei unterschiedliche Weisen aufrufen:

- Schalten Sie Ihren Desktop-PC aus, indem Sie die Ein-/Austaste mindestens 4 Sekunden lang gedrückt halten. Anschließend schalten Sie den PC wieder ein und drücken beim Selbsttest die <Entf>-Taste.
- Trennen Sie im abgeschalteten Zustand das Stromkabel vom Netzteil des Desktop-PCs. Schließen Sie das Stromkabel wieder an, schalten Sie Ihren Desktop-PC über die Ein-/Austaste ein. Drücken Sie beim Selbsttest die <Entf>-Taste.



---

Der Selbsttest besteht aus einer Reihe diagnostischer Prüfungen, die nach dem Einschalten Ihres Desktop-PCs ausgeführt werden.

---

# Kapitel 3

## Andere Windows® 7-/ Windows® 8.1-Funktionen

### Einen USB-Datenträger entfernen

#### Unter Windows® 7

So entfernen Sie einen USB-Datenträger unter Windows® 7:

1. Klicken Sie im Windows-Infobereich Ihres Computers auf  und dann auf **USB2.0-Flahslaufwerk auswerfen (Eject USB2.0 FlashDisk)** oder **USB3.0-Flahslaufwerk auswerfen (Eject USB3.0 FlashDisk)**, wenn Sie den USB3.0-Speicherstick oder USB3.0-kompatible Geräte verwenden.

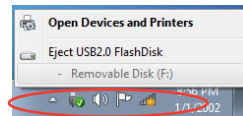

2. Wenn die Nachricht **Hardware kann jetzt entfernt werden (Safe to Remove Hardware)** eingeblendet wird, entfernen Sie den USB-Datenträger von Ihrem Computer.



#### Unter Windows® 8.1

So entfernen Sie einen USB-Datenträger unter Windows® 8.1:

1. Klicken Sie zum Wechseln in den Desktop-Modus im Startbildschirm auf **Desktop**.
2. Klicken Sie auf das Symbol  in der Taskleiste, klicken Sie dann auf **[Name des USB-Laufwerks] auswerfen**.
3. Wenn die Nachricht **Hardware kann jetzt entfernt werden (Safe to Remove Hardware)** eingeblendet wird, entfernen Sie den USB-Datenträger von Ihrem Computer.



Entfernen Sie einen USB-Datenträger NICHT während eines laufenden Datentransfers. Dies kann zu Datenverlust führen und den USB-Datenträger beschädigen.

## Bildschirmauflösung konfigurieren

### Unter Windows® 7

#### So konfigurieren die Bildschirmauflösung unter Windows® 7

1. Folgen Sie einer nachstehenden Vorgehensweisen, um das Einstellungsfenster **Bildschirmauflösung (Screen Resolution)** zu öffnen:
  - Klicken Sie auf  > **Systemsteuerung (Control Panel) > Darstellung und Anpassung (Appearance and Personalization) > Anzeige (Display) > Anzeigeeinstellungen ändern (Change display settings)**.
  - Klicken Sie mit der rechten Maustaste irgendwo im Desktop. Wählen Sie im Kontextmenü **Anpassen (Personalize) > Anzeige (Display) > Anzeigeeinstellungen ändern (Change display settings)**.
2. Wählen Sie in der Dropdownliste **Mehrere Anzeigen: (Multiple displays:)** den gewünschten Anzeigemodus.
  - **Diese Anzeigen duplizieren (Duplicate these displays):** Treffen Sie diese Auswahl, um den zusätzlichen Monitor als einen Duplikat Ihres Hauptmonitors zu verwenden.
  - **Diese Anzeigen erweitern (Extend these displays):** Treffen Sie diese Auswahl, um den zusätzlichen Monitor als eine Erweiterung Ihres Hauptmonitors zu verwenden. Dies vergrößert Ihren Desktop.
  - **Desktop nur auf 1 / 2 anzeigen (Show desktop only on 1 / 2):** Treffen Sie diese Auswahl, um den Desktop auf Monitor 1 oder Monitor 2 anzuzeigen.
  - **Diesen Bildschirm entfernen (Remove this display):** Treffen Sie diese Auswahl, um den ausgewählten Monitor zu entfernen.
3. Klicken Sie auf **Übernehmen (Apply)** oder auf **OK** und in der Bestätigungsnachricht dann auf **Änderungen beibehalten (Keep Changes)**.

### Unter Windows® 8.1

#### So konfigurieren die Bildschirmauflösung unter Windows® 8.1:

1. Folgen Sie einer Vorgehensweise, um das Einstellungsfenster **Bildschirmauflösung** aufzurufen:

##### Im Startbildschirm

- a) Rufen Sie den Alle Apps-Bildschirm auf, heften Sie die Systemsteuerung an den Startbildschirm.



---

Details dazu finden Sie unter **Apps im Startbildschirm anheften** im Abschnitt mit **Windows®-Apps arbeiten** im Kapitel 2: Verwenden von **Windows® 8.1**.

---

- b) In der Systemsteuerung klicken Sie unter **Appearance and Personalization (Darstellung und Anpassung)** auf **Adjust screen resolution (Bildschirmauflösung anpassen)**.

##### Im Desktop-Modus-Bildschirm

- a) Starten Sie den Desktop-Modus über den Startbildschirm.
- b) Klicken Sie mit der rechten Maustaste auf eine freie Stelle im Desktop-Modus-Bildschirm. Im nun angezeigten Kontextmenü klicken Sie auf **Personalize (Anpassen) > Display (Anzeige) > Change display settings (Anzeigeeinstellungen ändern)**.



2. Wählen Sie in der Dropdownliste **Mehrere Anzeigen**: den gewünschten Anzeigemodus..
  - **Diese Anzeigen duplizieren**: Treffen Sie diese Auswahl, um den zusätzlichen Monitor als einen Duplikat Ihres Hauptmonitors zu verwenden
    - **Diese Anzeigen erweitern**: Treffen Sie diese Auswahl, um den zusätzlichen Monitor als eine Erweiterung Ihres Hauptmonitors zu verwenden. Dies vergrößert Ihren Desktop.
    - **Desktop nur auf 1 / 2 anzeigen**: Treffen Sie diese Auswahl, um den Desktop auf Monitor 1 oder Monitor 2 anzuzeigen.
3. Klicken Sie auf **Übernehmen** oder auf **OK** und in der Bestätigungsnachricht dann auf **Änderungen beibehalten**.

## Netzwerk-Verbindung konfigurieren

### Verkabelte Verbindung

#### Unter Windows® 7

Eine dynamische IP/PPPoE-Netzwerk-Verbindung konfigurieren

So konfigurieren Sie eine dynamische IP/PPPoE-Netzwerk-Verbindung:

1. Klicken Sie auf **Start > Control Panel > Network and Sharing Center**.
2. Klicken Sie auf **Change Adapter settings** im Bildschirm **Netzwerk- und Freigabecenter**.
3. Rechtsklicken Sie auf das WLAN und wählen Sie **Properties**.

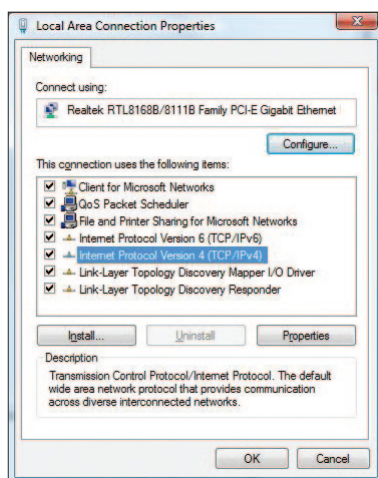

4. Wählen Sie **Internet Protocol Version 4 (TCP/IPv4)** und klicken Sie auf **Properties**.
5. Wählen Sie **Obtain an IP address automatically**, wenn Sie die automatische Zuweisung der IP-Adresse wollen. Sonst wählen Sie **Use the following IP address:** und geben Sie **IP-Adresse** und **Subnetzmaske** ein.
6. Wählen Sie **Obtain DNS server address automatically**, wenn Sie die automatische Zuweisung der DNS-Server-Einstellungen wollen. Sonst wählen Sie **Use the following DNS server addresses:** und geben Sie den **bevorzugten und alternativen DNS-Server** ein.
7. Wenn fertig, klicken Sie auf **OK**.

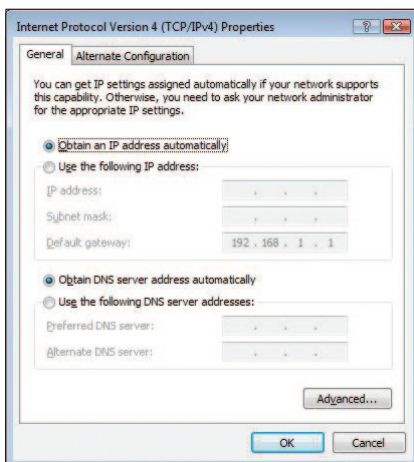

Fahren Sie mit den nächsten Schritten fort, wenn Sie eine PPPoE-Verbindung nutzen.

8. Kehren Sie zum **Network and Sharing Center (Netzwerk- und Freigabecenter)** zurück, klicken Sie dann auf **Set up a new connection or network (Neue Verbindung oder neues Netzwerk einrichten)**.

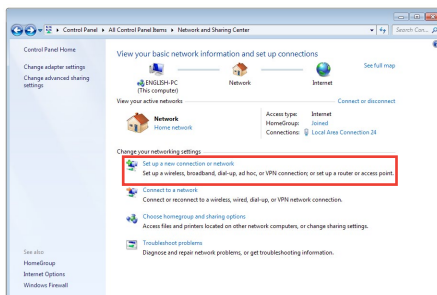

9. Wählen Sie **Connect to the Internet (Verbindung mit dem Internet herstellen)**, klicken Sie dann auf **Next (Weiter)**.

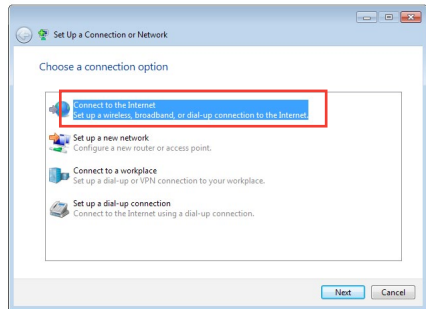

10. Wählen Sie **Broadband (PPPoE) (Breitband (PPPoE))**, klicken Sie dann auf **Next (Weiter)**.

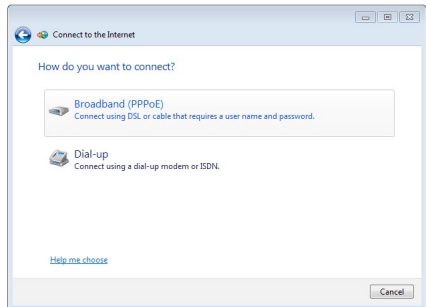

11. Geben Sie Benutzernamen, Kennwort und Verbindungsname ein. Klicken Sie auf **Connect (Verbinden)**.
12. Klicken Sie zum Abschluss der Konfiguration auf **Close (Schließen)**.
13. Klicken Sie auf das Netzwerksymbol in der Taskleiste, klicken Sie dann die soeben erstellte Verbindung an.
14. Geben Sie Benutzernamen und Kennwort ein. Klicken Sie zur Verbindung mit dem Internet auf **Connect (Verbinden)**.

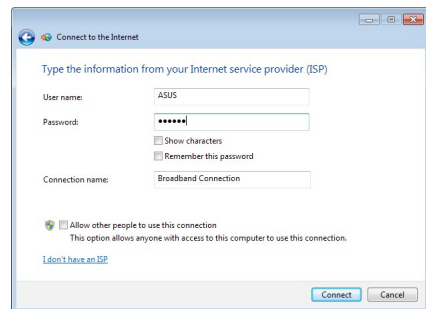

## Statische IP-Netzwerkverbindung konfigurieren

So konfigurieren Sie eine statische IP-Netzwerkverbindung:

1. Wiederholen Sie die Schritte 1 – 4 des vorherigen Abschnitts **Dynamische IP/PPPoE-Netzwerkverbindung konfigurieren**.
2. Klicken Sie auf **Folgende IP-Adresse verwenden**.
3. Geben Sie IP-Adresse, Subnetzmaske und Gateway ein (diese Angaben erhalten Sie von Ihrem Internetanbieter).
4. Bei Bedarf geben Sie die bevorzugte DNS-Serveradresse und eine alternative Adresse ein.
5. Klicken Sie zum Abschluss auf **OK**.

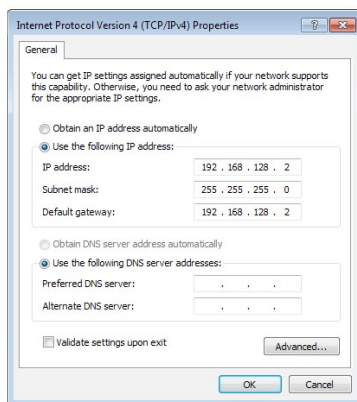



Unter Windows® 8.1

## Dynamische IP/PPPoE-Netzwerkverbindung konfigurieren

So konfigurieren Sie eine dynamische IP/PPPoE- oder statische IP-Netzwerkverbindung:

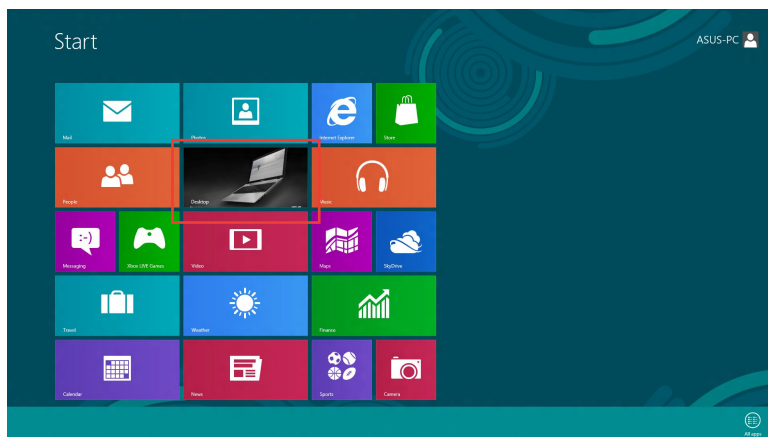
1. Klicken Sie zum Wechseln in den Desktop-Modus im Startbildschirm auf **Desktop**.



- In der Windows®-Taskleiste klicken Sie mit der rechten Maustaste auf das Netzwerksymbol  anschließend klicken Sie auf **Open Network and Sharing Center (Netzwerk- und Freigabecenter öffnen)**.
- Im Netzwerk- und Freigabecenter klicken Sie auf **Change Adapter settings (Adaptoreinstellungen ändern)**.
- Klicken Sie mit der Maustaste auf Ihr LAN, wählen Sie **Properties (Eigenschaften)**.
- Klicken Sie auf **Internet Protocol Version 4 (TCP/IPv4) (Internetprotokoll Version 4 (TCP/IPv4))**, klicken Sie dann auf **Properties (Eigenschaften)**.

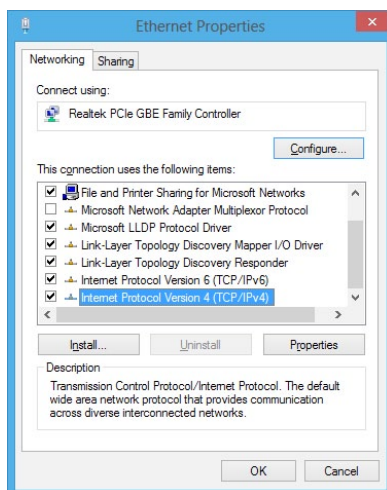

- Klicken Sie auf **Obtain an IP address automatically (IP-Adresse automatisch beziehen)**, anschließend klicken Sie auf **OK**.

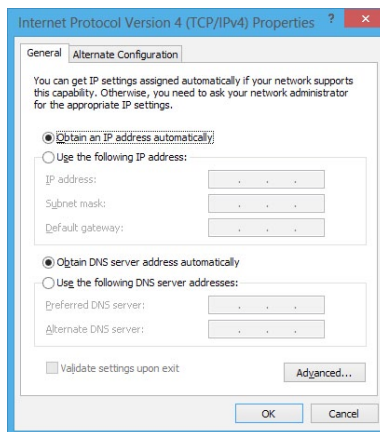

Fahren Sie mit den nächsten Schritten fort, wenn Sie eine PPPoE-Verbindung nutzen.

7. Kehren Sie zum **Network and Sharing Center (Netzwerk- und Freigabecenter)** zurück, klicken Sie dann auf **Set up a new connection or network (Neue Verbindung oder neues Netzwerk einrichten)**.

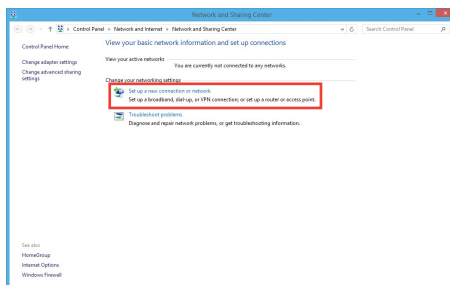

8. Wählen Sie **Connect to the Internet (Verbindung mit dem Internet herstellen)**, klicken Sie dann auf **Next (Weiter)**.

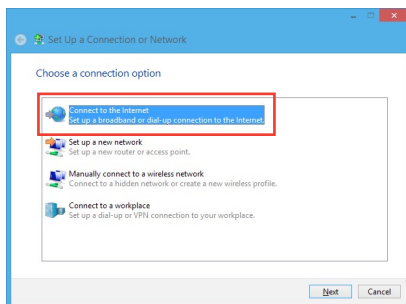

9. Wählen Sie **Broadband (PPPoE) (Breitband (PPPoE))**, klicken Sie dann auf **Next (Weiter)**.

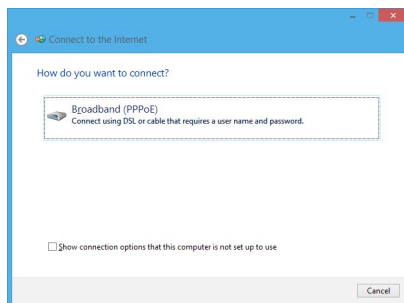

10. Geben Sie Benutzernamen, Kennwort und Verbindungsname ein. Klicken Sie auf **Connect (Verbinden)**.
11. Klicken Sie zum Abschluss der Konfiguration auf **Close (Schließen)**.
12. Klicken Sie auf das Netzwerksymbol in der Taskleiste, klicken Sie dann die soeben erstellte Verbindung an.
13. Geben Sie Benutzernamen und Kennwort ein. Klicken Sie zur Verbindung mit dem Internet auf **Connect (Verbinden)**.

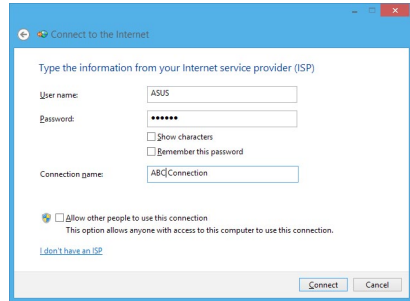

## Statische IP-Netzwerkverbindung konfigurieren

So konfigurieren Sie eine statische IP-Netzwerkverbindung:

1. Wiederholen Sie die Schritte 1 – 4 des vorherigen Abschnitts **Dynamische IP/PPPoE-Netzwerkverbindung konfigurieren**.
2. Klicken Sie auf **Folgende IP-Adresse verwenden**.
3. Geben Sie IP-Adresse, Subnetzmaske und Gateway ein (diese Angaben erhalten Sie von Ihrem Internetanbieter).
4. Bei Bedarf geben Sie die bevorzugte DNS-Serveradresse und eine alternative Adresse ein.
5. Klicken Sie zum Abschluss auf **OK**.

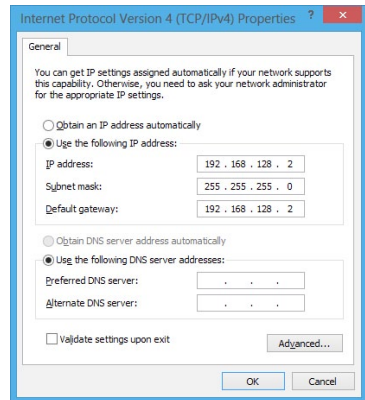



## Drahtlose Verbindung

### Mit einer drahtlosen Netzwerk verbinden

#### Unter Windows® 7

##### So verbinden Sie sich mit dem Drahtlosnetzwerk:

1. Klicken Sie im Infobereich auf das Netzwerksymbol , um verfügbare Drahtlosnetzwerke anzuzeigen.
2. Wählen Sie ein Drahtlosnetzwerk, mit dem Sie sich verbinden möchten, und klicken Sie auf **Verbinden (Connect)**.
3. Sie müssen evtl. einen Sicherheitsschlüssel für eine verschlüsselte Drahtlosverbindung eingeben, klicken Sie dann auf **OK**.
4. Warten Sie, während Ihr Computer sich mit dem Drahtlosnetzwerk verbindet.
5. Die Drahtlosverbindung wurde erfolgreich eingerichtet. Der Verbindungsstatus wird angezeigt und das Netzwerksymbol zeigt den Status Verbunden (Connected)  an.

#### Unter Windows® 8.1

##### So verbinden Sie sich mit einem WLAN-Netzwerk:

1. Führen Sie folgende Schritte zum Aufrufen der **Charms bar (Charms-Leiste)** aus der Startbildschirm oder aus einer beliebigen Anwendung aus:
  - a) Setzen Sie den Mauszeiger in die obere oder untere rechte Bildschirmecke.
  - b) Drücken Sie die Tastenkombination  + <C>.

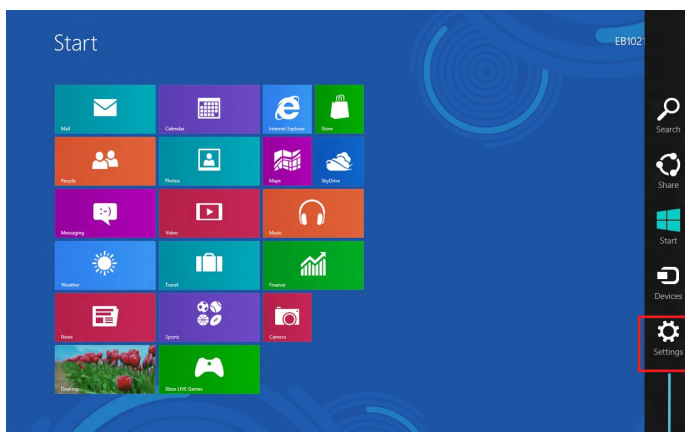

Charms-Leiste



2. Klicken Sie in der Charms-Leiste auf **Settings (Einstellungen)**, klicken Sie dann auf das Netzwerksymbol 
3. Wählen Sie das gewünschte Netzwerk aus der Liste.
4. Klicken Sie auf **Connect (Verbinden)**.

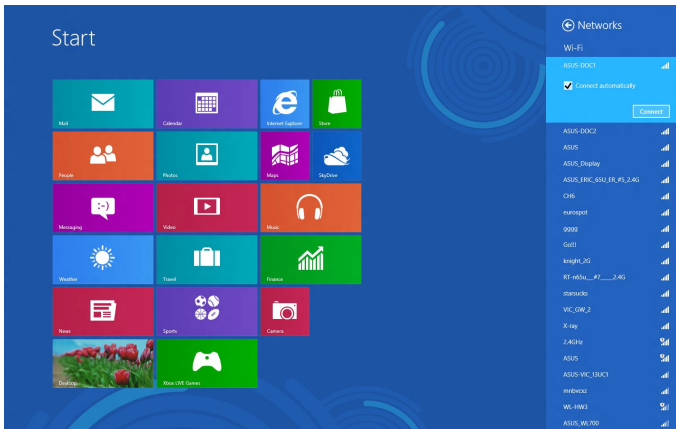

## Systemwiederherstellung

### Wiederherstellungsoptionen unter Windows® 7

#### Verwenden der Wiederherstellungspartition

Die System-Wiederherstellungspartition versetzt die Software Ihres Desktop PCs schnell in ihren originalen Betriebszustand zurück. Bevor Sie die Wiederherstellungspartition benutzen, kopieren Sie Ihre persönlichen Dateien (z.B. Outlook PST-Dateien) auf einen USB-Datenträger oder Netzwerklaufwerk und notieren Sie sich Benutzereinstellungen (z.B. Netzwerkeinstellungen).

#### Über die Wiederherstellungspartition

Die System-Wiederherstellungspartition ist reservierter Speicherplatz auf der Festplatte. Diese Partition wird benutzt, um das Betriebssystem, die Treiber und die vom Hersteller installierten Programme Ihres Desktop PC wiederherzustellen.



Löschen Sie NICHT die Partition ohne Datenträgeretikett auf Disc 0. Die Wiederherstellungspartition wurde werkseitig erstellt und kann, wenn vom Benutzer gelöscht, NICHT wieder hergestellt werden. Bringen Sie Ihr Desktop PC zum ASUS Kundendienst, wenn Sie mit der Wiederherstellung Probleme haben.

#### Verwenden der Wiederherstellungspartition:

1. Drücken Sie während des Startvorgangs **<F9>**.
2. Drücken Sie die **<Eingabetaste>**, um Windows Setup **[EMS Enabled]** zu wählen.
3. Vom Bildschirm Systemwiederherstellung auf eine Partition klicken Sie auf **<Next>**.
4. Folgen Sie den Bildschirmanweisungen, um den Wiederherstellungsprozess abzuschließen.



Für aktuelle Treiber und Anwendungen besuchen Sie die ASUS-Webseite unter [www.asus.com](http://www.asus.com).

#### Wiederherstellungs-DVD verwenden (nur bei bestimmten Modellen)



Entfernen Sie die externe Festplatte bevor Sie die Systemwiederherstellung durchführen. Laut Microsoft können Sie wichtige Daten verlieren, wenn Sie Windows Vista auf der falschen Festplatte installieren oder die falsche Partition formatieren.

#### Verwenden der Wiederherstellungs-DVD:

1. Legen Sie die Wiederherstellungs-DVD in das optische Laufwerk. Ihr Desktop PC muss eingeschaltet sein.
2. Starten Sie den Desktop PC neu und drücken Sie beim Boot-Vorgang auf die Taste **<F8>** und wählen Sie das optische Laufwerk (eventuell als "CD/DVD" bezeichnet). Drücken Sie die **<Eingabetaste>**, um von der Wiederherstellungs-DVD zu booten.
3. Wählen OK, um die Wiederherstellung des Abbild (Image) zu starten:

4. Wählen OK, um die Systemwiederherstellung zu bestätigen.



---

Die Wiederherstellung überschreibt alle Daten in Ihrer Festplatte. Vergewissern Sie sich, dass Sie wichtige Daten gesichert haben, bevor Sie den Vorgang ausführen.

---

5. Folgen Sie die Bildschirmanweisungen, um den Wiederherstellungsvorgang abzuschließen.



---

Entfernen Sie während des Wiederherstellungsvorgangs NICHT die Wiederherstellungs-DVD bevor Sie dazu aufgefordert werden, sonst wird die Partition unbrauchbar.

---



---

Für aktuelle Treiber und Anwendungen besuchen Sie die ASUS-Webseite unter [www.asus.com](http://www.asus.com).

---

## Unter Windows® 8.1

### PC auf die Werkseinstellungen zurücksetzen

Die Option **Reset your PC (PC auf Werkseinstellungen zurücksetzen)** stellt den Auslieferungszustand Ihres PCs wieder her.



---

Sichern Sie zuvor sämtliche Daten, bevor Sie diese Funktion benutzen.

---

#### So setzen Sie Ihren PC auf die Werkseinstellungen zurück:

1. Drücken Sie beim Systemstart die <F9>-Taste.
2. Klicken Sie auf dem Bildschirm auf **Troubleshoot**.
3. Wählen Sie **Reset your PC (PC-Werkseinstellungen)**.
4. Klicken Sie auf **Next (Weiter)**.
5. Wählen Sie **Only the drive where the Windows is installed (Nur Laufwerk, auf dem Windows installiert wurde)**.
6. Wählen Sie **Just remove my files (Lediglich meine Dateien entfernen)**.
7. Klicken Sie auf **Reset (Werkseinstellungen)**.



- 
- Die F9-Wiederherstellungsfunktion eignet sich nicht zum Herunterstufen von Windows® 8.1-Versionen. Details zur Wiederherstellung innerhalb des Windows® 8.1-Betriebssystems finden Sie im Abschnitt Alles entfernen und Windows neu installieren. Falls Ihr Betriebssystem ausfallen sollte, installieren Sie das System mit der mitgelieferten Wiederherstellungs-DVD neu.
  - Vergessen Sie nicht, sämtliche Daten zu sichern, bevor Sie eine vollständige Wiederherstellung Ihres Betriebssystems ausführen; andernfalls können wichtige Dateien verloren gehen.
- 



---

Eine mehrsprachige Version dieser Anleitung können Sie von den ASUS-Kundendienstseiten herunterladen: <http://support.asus.com>.

---

## Ihren PC mit Wiederherstellungs-DVD zurücksetzen:



- Sichern Sie zuvor sämtliche Daten, bevor Sie diese Funktion benutzen.
- Trennen Sie sämtliche externen Festplatten, bevor Sie das Betriebssystem auf Ihrem Desktop-PC wiederherstellen. So vermeiden Sie, dass Windows auf der falschen Partition oder auf dem falschen Laufwerk wiederhergestellt wird.

## So setzen Sie Ihren PC auf die Werkseinstellungen zurück:

1. Drücken Sie beim Systemstart die <F8>-Taste.
2. Legen Sie die Wiederherstellungs-DVD in das optische Laufwerk ein. Klicken Sie im Endbenutzerlizenzvereinbarung-Bildschirm auf **Accept (Annehmen)**.
3. Wählen Sie **Reset your PC (PC-Werkseinstellungen)**.
4. Klicken Sie auf **Next (Weiter)**.
5. Wählen Sie **Only the drive where the Windows is installed (Nur Laufwerk, auf dem Windows installiert wurde)**.
6. Wählen Sie **Just remove my files (Lediglich meine Dateien entfernen)**.
7. Klicken Sie auf **Reset (Werkseinstellungen)**.

## Wiederherstellung mit einer System-Image-Datei durchführen

Sie können einen USB-Wiederherstellungsdatenträger anlegen und diesen zur Wiederherstellung Ihrer PC-Einstellungen nutzen.

## USB-Wiederherstellungsdatenträger anlegen



Der USB-Datenträger muss mindestens 16GB freien Speicherplatz aufweisen.



Bei dieser Aktion werden sämtliche Dateien des USB-Datenträgers unwiederbringlich gelöscht. Vergessen Sie nicht, sämtliche wichtigen Daten zu sichern, bevor Sie fortfahren.

## So legen Sie einen USB-Wiederherstellungsdatenträger an:

1. Starten Sie im Alle Apps-Bildschirm die Systemsteuerung.



Hinweise dazu finden Sie unter **Alle Apps-Bildschirm aufrufen** im Abschnitt **Mit Windows®-Apps arbeiten**.

2. Im System und Sicherheit-Abschnitt der Systemsteuerung klicken Sie auf **Find and fix problems (Probleme finden und beheben)**.
3. Klicken Sie auf **Recovery (Wiederherstellung) > Create a recovery drive (Wiederherstellungsdatenträger anlegen)**.
4. Klicken Sie auf **Copy the recovery partition from the PC to the recovery drive (Wiederherstellungspartition vom PC zum Wiederherstellungslaufwerk kopieren)**, klicken Sie dann auf **Next (Weiter)**.

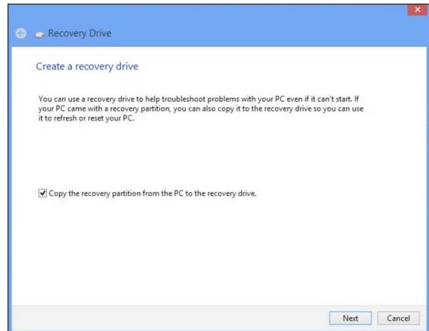

5. Wählen Sie den USB-Datenträger, auf den die Wiederherstellungsdateien kopiert werden sollen.
6. Klicken Sie auf **Next (Weiter)**.

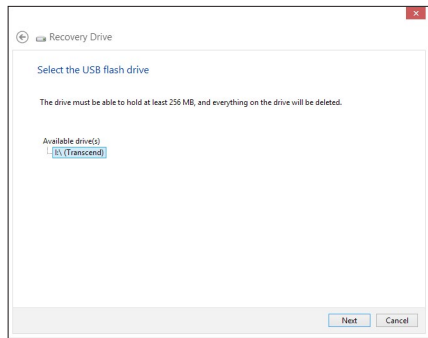

7. Klicken Sie auf **Create (Erstellen)**. Warten Sie, bis die Aktion abgeschlossen ist.
8. Klicken Sie nach dem Abschluss auf **Finish (Fertig stellen)**.

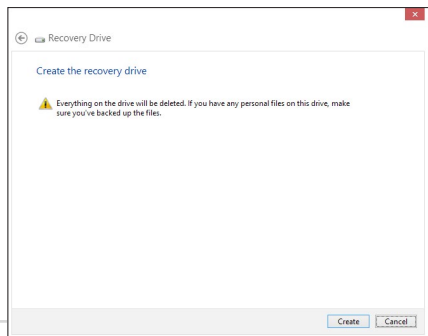

## Alles entfernen und Windows neu installieren

Wählen Sie Ihren PC auf die ursprünglichen Werkseinstellungen zurücksetzen möchten, können Sie dies über die Option „Alles entfernen und neu installieren“ in den PC-Einstellungen erledigen. Mit den folgenden Schritten können Sie diese Möglichkeit nutzen.



Sichern Sie zuvor sämtliche Daten, bevor Sie diese Funktion benutzen.



Diese Aktion kann einige Zeit dauern.

1. Rufen Sie die **Charms-Leiste** auf.
2. Klicken Sie auf **Settings (Einstellungen) > PC Settings (PC-Einstellungen) > Update and recovery (updates und Wiederherstellung) > Recovery (Wiederherstellung)**.
3. Blättern Sie bis zur Option **Remove everything and reinstall Windows (Alles entfernen und Windows neu installieren)** nach unten. Klicken Sie hier auf **Get Started (Starten)**.

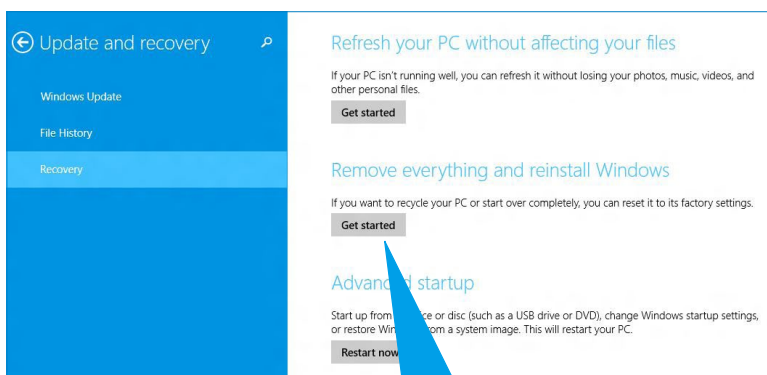

### Remove everything and reinstall Windows

If you want to recycle your PC or start over completely, you can reset it to its factory settings.

**Get started**

4. Lassen Sie sich von den Anweisungen auf dem Bildschirm durch die Neuinstallation leiten.

## ASUS Kontaktinformationen

### ASUSTeK COMPUTER INC.

Adresse 15 Li-Te Road, Peitou, Taipei, Taiwan 11259  
Telefon +886-2-2894-3447  
Fax +886-2-2890-7798  
E-Mail info@asus.com.tw  
Webseite www.asus.com.tw

#### *Technische Unterstützung*

Telefon +86-21-38429911  
Online-Support support.asus.com

### ASUS COMPUTER INTERNATIONAL (Amerika)

Adresse 800 Corporate Way, Fremont, CA 94539, USA  
Telefon +1-510-739-3777  
Fax +1-510-608-4555  
Webseite usa.asus.com

#### *Technische Unterstützung*

Telefon +1-812-282-2787  
Support-Fax +1-812-284-0883  
Online-Support support.asus.com

### ASUS COMPUTER GmbH (Deutschland und Österreich)

Adresse Harkort Str. 21-23, D-40880 Ratingen, Germany  
Fax +49-2102-959931  
Webseite asus.com/de  
Kontakt Vertrieb/Marketing eu-rma.asus.com/sales

#### *Technische Unterstützung*

Telefon (Komponenten) +49-1805-010923\*  
Telefon DE (System/Notebook/Eee/LCD) +49-2102-5789557  
Telefon AT (System/Notebook/Eee/LCD) +43-820-240513  
Support-Fax +49-2102-959911  
Online-Support support.asus.com

<b>Hersteller:</b>	ASUSTeK Computer Inc.
<b>Adresse:</b>	4F, No.150, LI-TE RD., PEITOU, TAIPEI 112, TAIWAN
<b>Autorisierte Vertretung in Europa:</b>	ASUS Computer GmbH
<b>Adresse:</b>	HARKORT STR. 21-23, 40880 RATINGEN, GERMANY