

EeeBox

English

Eee Box PC

User Manual

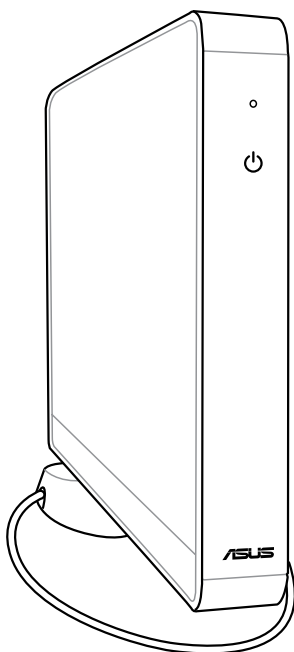

E3870

First Edition V1

May 2008

Copyright © 2008 ASUSTeK COMPUTER INC. All Rights Reserved.

No part of this manual, including the products and software described in it, may be reproduced, transmitted, transcribed, stored in a retrieval system, or translated into any language in any form or by any means, except documentation kept by the purchaser for backup purposes, without the express written permission of ASUSTeK COMPUTER, INC. ("ASUS").

Products and corporate names mentioned in this manual may or may not be registered trademarks or copyrights of their respective companies, and are used for identification purposes only. All trademarks are the property of their respective owners.

Every effort has been made to ensure that the contents of this manual are correct and up to date. However, the manufacturer makes no guarantee regarding the accuracy of its contents, and reserves the right to make changes without prior notice.

Contents

Contents.....	3
Notices	5
Safety information.....	7
Notes for this manual	9
Welcome	10
Package contents.....	10
Knowing your Eee Box PC	11
Front view	11
Rear view.....	13
Positioning your Eee Box PC	15
Installing the stand.....	15
Installing your Eee Box PC to a monitor	16
Setting up your Eee Box PC.....	17
Connecting to a display.....	17
Connecting to USB devices	17
Connecting to a network device	18
Turning on the system	18
Using your Eee Box PC.....	19
Configuring wireless connection	19
Configuring wired connection.....	20
Using a static IP	20
Using a dynamic IP (PPPoE connection)	21
ASUS Easy Update	24
Eee Box Express Gate.....	25
The first screen	25
The Express Gate environment	25
Knowing the Express Gate keyboard shortcuts	26
Using the Configuration panel	27
Using the LaunchBar	28

Contents

Recovering your system	30
Using the recovery DVD	30
Using the hidden partition.....	32

Notices

Federal Communications Commission Statement

This device complies with Part 15 of the FCC Rules. Operation is subject to the following two conditions:

- This device may not cause harmful interference, and
- This device must accept any interference received including interference that may cause undesired operation.

This equipment has been tested and found to comply with the limits for a Class B digital device, pursuant to Part 15 of the FCC Rules. These limits are designed to provide reasonable protection against harmful interference in a residential installation. This equipment generates, uses and can radiate radio frequency energy and, if not installed and used in accordance with manufacturer's instructions, may cause harmful interference to radio communications. However, there is no guarantee that interference will not occur in a particular installation. If this equipment does cause harmful interference to radio or television reception, which can be determined by turning the equipment off and on, the user is encouraged to try to correct the interference by one or more of the following measures:

- Reorient or relocate the receiving antenna.
- Increase the separation between the equipment and receiver.
- Connect the equipment to an outlet on a circuit different from that to which the receiver is connected.
- Consult the dealer or an experienced radio/TV technician for help.



The use of shielded cables for connection of the monitor to the graphics card is required to assure compliance with FCC regulations. Changes or modifications to this unit not expressly approved by the party responsible for compliance could void the user's authority to operate this equipment.

Canadian Department of Communications Statement

This digital apparatus does not exceed the Class B limits for radio noise emissions from digital apparatus set out in the Radio Interference Regulations of the Canadian Department of Communications.

This class B digital apparatus complies with Canadian ICES-003.

Macrovision Corporation Product Notice

This product incorporates copyright protection technology that is protected by method claims of certain U.S. patents and other intellectual property rights owned by Macrovision Corporation and other rights owners. Use of this copyright protection technology must be authorized by Macrovision Corporation, and is intended for home and other limited viewing uses only **unless otherwise authorized by Macrovision Corporation**. Reverse engineering or disassembly is prohibited.

Safety information

Your Eee Box PC is designed and tested to meet the latest standards of safety for information technology equipment. However, to ensure your safety, it is important that you read the following safety instructions.

Setting up your system

- Read and follow all instructions in the documentation before you operate your system.
- Do not use this product near water or a heated source such as a radiator.
- Set up the system on a stable surface with the provided stand. Never use the system alone without the stand.
- Openings on the chassis are for ventilation. Do not block or cover these openings. Make sure you leave plenty of space around the system for ventilation. Never insert objects of any kind into the ventilation openings.
- Use this product in environments with ambient temperatures between 0°C and 40°C.
- If you use an extension cord, make sure that the total ampere rating of the devices plugged into the extension cord does not exceed its ampere rating.

Care during use

- Do not walk on the power cord or allow anything to rest on it.
- Do not spill water or any other liquids on your system.
- When the system is turned off, a small amount of electrical current still flows. Always unplug all power, modem, and network cables from the power outlets before cleaning the system.
- If you encounter the following technical problems with the product, unplug the power cord and contact a qualified service technician or your retailer.
 - The power cord or plug is damaged.

- Liquid has been spilled into the system.
- The system does not function properly even if you follow the operating instructions.
- The system was dropped or the cabinet is damaged.
- The system performance changes.

Lithium-Ion Battery Warning

CAUTION: Danger of explosion if battery is incorrectly replaced. Replace only with the same or equivalent type recommended by the manufacturer. Dispose of used batteries according to the manufacturer's instructions.

LASER PRODUCT WARNING

CLASS 1 LASER PRODUCT

NO DISASSEMBLY

The warranty does not apply to the products that have been disassembled by users



This symbol of the crossed out wheeled bin indicates that the product (electrical, electronic equipment, and mercury-containing button cell battery) should not be placed in municipal waste. Check local regulations for disposal of electronic products.

Notes for this manual

To make sure that you perform certain tasks properly, take note of the following symbols used throughout this manual.



WARNING: Vital information that you **MUST** follow to prevent injury to yourself.



IMPORTANT: Instructions that you **MUST** follow to complete a task.



TIP: Tips and useful information that help you complete a task.







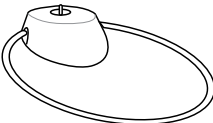
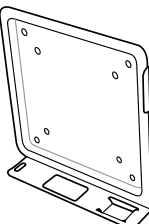

NOTE: Additional information for special situations.

Welcome

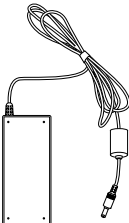
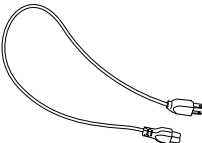
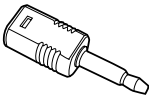
Congratulations on your purchase of the Eee Box PC. The following illustration displays the package contents of your new Eee Box PC. If any of the below items is damaged or missing, contact your retailer.

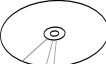
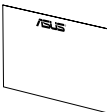
Package contents

		
Eee Box PC	Stand	Metal shelf (optional)
		
Wireless antenna	AC adapter	Power cord
		
Mini jack to S/PDIF	Support CD	Recovery DVD
		
Warranty card	User manual	

Knowing your Eee Box PC

Front view

Refer to the diagram below to identify the components on this side of the system.

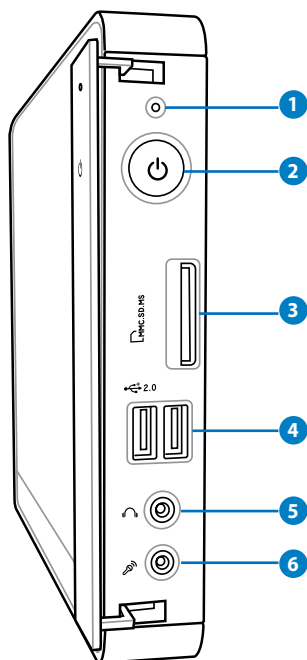

1 **Hard disk LED**

The hard disk LED blinks when data is being written into or read from the hard disk drive.

2 **Power switch**

The power switch allows powering ON and OFF the system.

3 **Memory card slot**

The built-in memory card reader reads MMC/SD/SDHC/MS/MS Pro cards used in devices like digital cameras, MP3 players, mobile phones, and PDAs.

4 **2.0 USB port**

The USB (Universal Serial Bus) port is compatible with USB devices such as keyboards, mouse devices, cameras, and hard disk drives. USB allows many devices to run simultaneously on a single computer, with some peripheral acting as additional plug-in sites or hubs.

5 **Headphone/Audio Out jack**

The stereo headphone jack (3.5mm) is used to connect the system's audio out signal to amplified speakers or headphones.

6 **Microphone jack**

The microphone jack is designed to connect the microphone used for video conferencing, voice narrations, or simple audio recordings.

Rear view

Refer to the diagram below to identify the components on this side of the system.

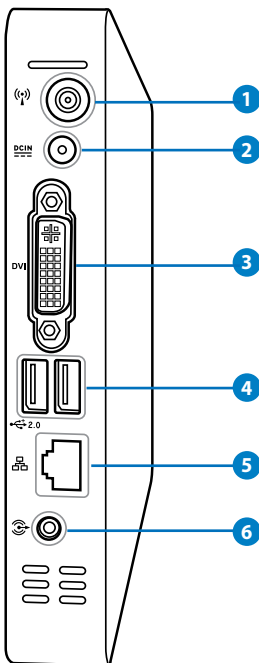

1 Wireless antenna jack

The jack is used to connect the supplied wireless antenna to enhance wireless signal reception.

2 Power input (DC 19V)

The supplied power adapter converts AC power to DC power for use with this jack. Power supplied through this jack supplies power to the PC. To prevent damage to the PC, always use the supplied power adapter.



The power adapter may become warm to hot when in use. Do not cover the adapter and keep it away from your body.

3 DVI DVI port

The Digital Visual Interface (DVI) port supports a high quality VGA-compatible device such as a monitor or projector to allow viewing on a larger external display.

4 2.0 USB port

The USB (Universal Serial Bus) port is compatible with USB devices such as keyboards, mouse devices, cameras, and hard disk drives. USB allows many devices to run simultaneously on a single computer, with some peripheral acting as additional plug-in sites or hubs.

5 LAN port

The eight-pin RJ-45 LAN port supports a standard Ethernet cable for connection to a local network.

6 Audio Out (S/PDIF Out) jack

Plug an 3.5mm mini-jack audio cable into this jack for analog or digital audio transfer.



For S/PDIF Out function, use the supplied mini jack to S/PDIF adapter to connect to your amplifier.

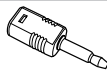

Positioning your Eee Box PC

Installing the stand

Erect your Eee Box PC with the supplied stand. To do so:

1. Locate the screw hole on the bottom of the Eee Box PC.
2. Align the stand screw to the PC screw hole, and then secure the stand to the PC with a coin.

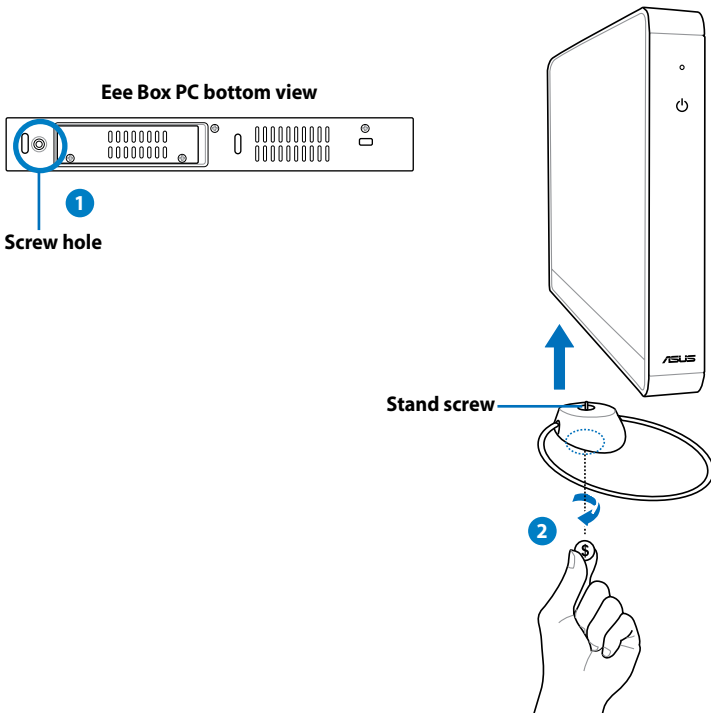

Do not place your Eee Box PC on the desktop without the stand.

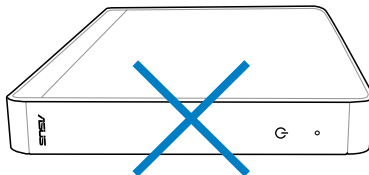

Installing your Eee Box PC to a monitor

You can also install your Eee Box PC to the back of a monitor. To do so:

1. Secure the metal shelf (optional accessory) to your monitor with four screws.



To fasten the metal shelf, your monitor must comply with VESA75 or VESA100 standard.

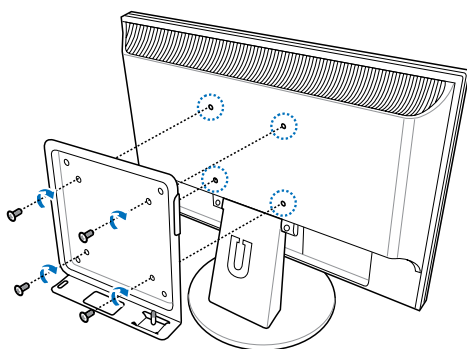

2. Place your Eee Box PC on the metal shelf noting the correct alignment, and then secure the PC to the shelf with a coin.

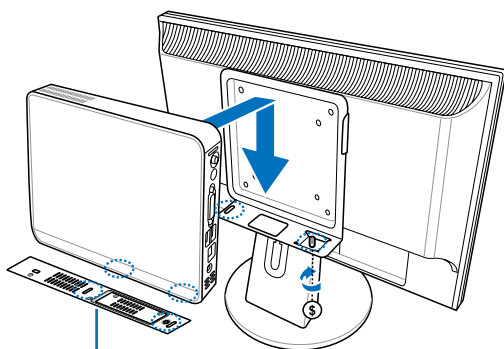

Eee Box PC bottom view

Setting up your Eee Box PC

You need to connect peripherals before using your Eee Box PC.

Connecting to a display

Connect one end of a DVI cable to the display (1) and the other end to the **DVI** port on the system rear panel (2).

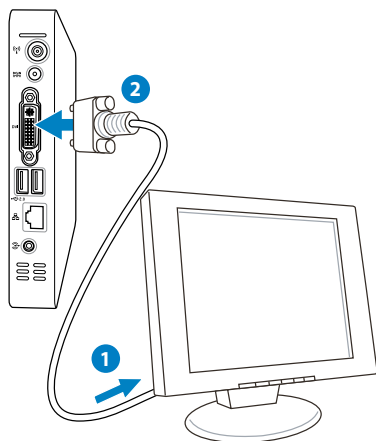

Connecting to USB devices

Connect USB devices like keyboards, mouse devices, and printers to the **USB** ports on the system rear panel.

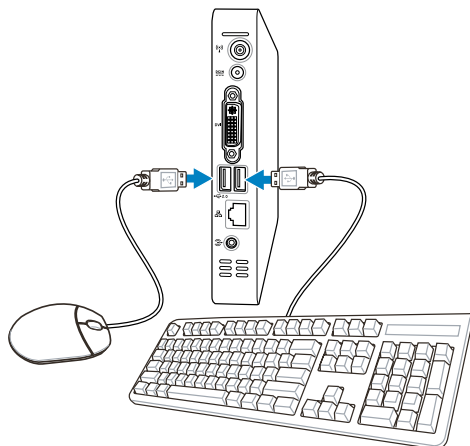

Connecting to a network device

Connect one end of a network cable to the **LAN** port on the system rear panel and the other end to a hub or switch.

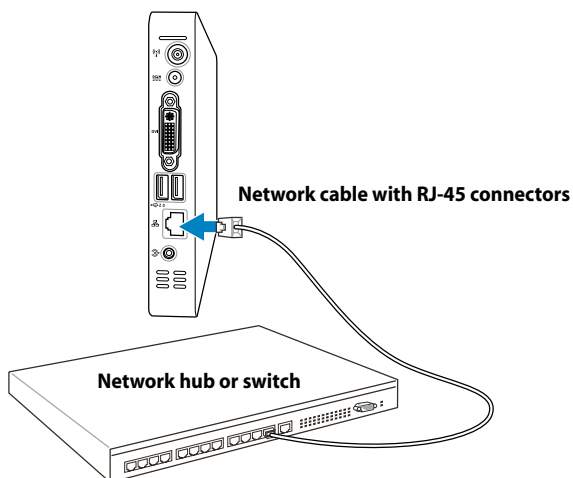

Turning on the system

Connect the supplied AC adapter to the **DC IN** jack on the system rear panel, and then press the **power switch** on the front panel to turn on the system.

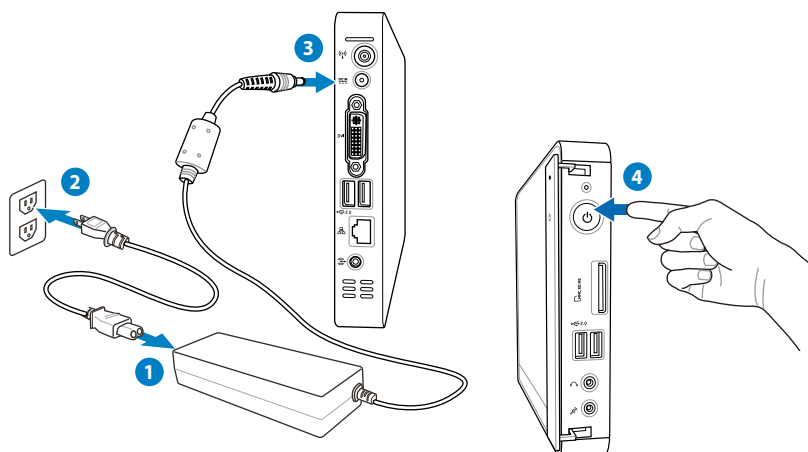

Using your Eee Box PC

Configuring wireless connection

To connect to a wireless network, follow the instructions below:



Connect the supplied wireless antenna to your Eee Box PC to enhance wireless signal reception.

1. From the Windows® notification area, right-click the **wireless network** icon and select **View Available Wireless Networks**.

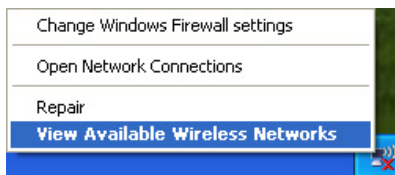

2. Select the wireless network you want to connect to from the list and click **Connect**.



Enter the network security key if necessary.

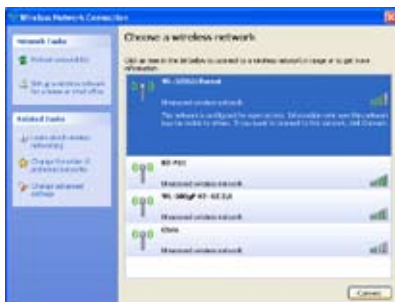

3. After connection was established, you will see **Connected**.



Configuring wired connection

To establish a wired network, follow the instructions below:

Using a static IP

1. Right-click the network icon on the notification area and select **Open Network Connections**.

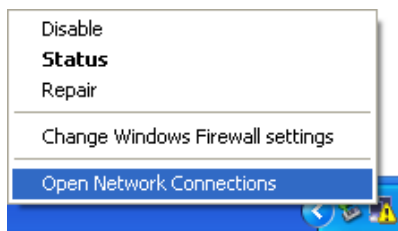

2. Right-click **Local Area Connection** and select **Properties**.



3. Highlight **Internet Protocol (TCP/IP)** and click **Properties**.

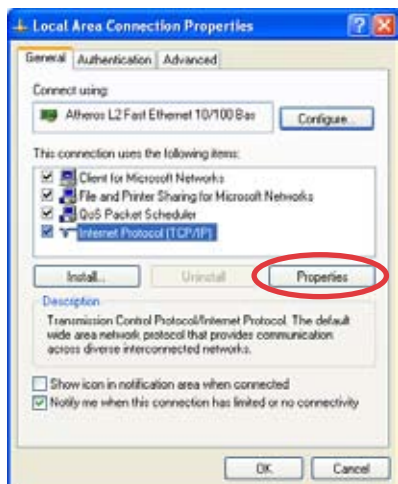

4. Select **Use the following IP address**.
5. Enter your **IP address**, **Subnet mask** and **Default gateway**.
6. If needed, enter the **Preferred DNS server** address.
7. After entering all of the related values, click **OK** to finish the configuration.



Using a dynamic IP (PPPoE connection)

1. Repeat Step 1–3 in the previous section.
2. Select **Obtain an IP address automatically** and click **OK**.
3. Click **Create a new connection** to start the New Connection Wizard.

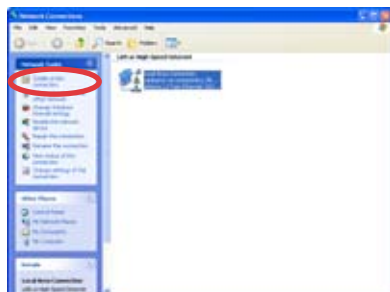

4. Click **Next**.



5. Select **Connect to the Internet** and click **Next**.

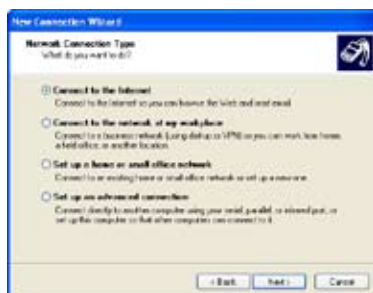

6. Select **Set up my connection manually**.



7. Select your connection type and click **Next**.



8. Enter your ISP Name and click **Next**.



9. Enter your User name and Password. Click **Next**.



10. Click **Finish** to finish the configuration.



11. Enter your user name and password. Click **Connect** to connect to the Internet.



Contact your Internet Service Provider (ISP) if you have problems connecting to the network.

ASUS Easy Update

ASUS Easy Update is a software tool that automatically detects and downloads the latest BIOS, drivers, and applications for your Eee Box PC.

1. From the Windows® notification area, right-click the **ASUS Easy Update** icon.



2. Select **Schedule** to set how often you want to update your system.
3. Select **Update** to activate the update.

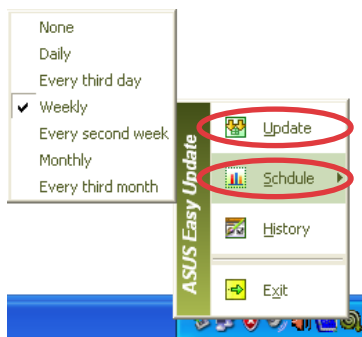

4. Click **OK** to display the items you can download.



5. Check the item(s) you want to download, and then click **OK**.



Eee Box Express Gate

Eee Box Express Gate is an instant-on environment that gives you quick access to web, Skype, and your photo albums. A few seconds after turning on your Eee Box PC, you will be at the Express Gate menu where you can start the web browser, Skype, or other Express Gate applications.

The first screen

Express Gate's first screen appears right after you turn on your Eee Box PC.



From here, you can start the web browser or Skype, manage your photos, choose to enter Windows® OS or BIOS setup, or turn off the system.

If you do not make any selection, Express Gate will terminate and the system is ready to enter Windows® OS.

The Express Gate environment

The very first time you enter the Express Gate environment (by clicking any of the **Web**, **Photo**, **Chat**, or **Skype** icons from the first screen), a first-time wizard will guide you through several Express Gate configurations, including language, date and time, and screen resolution.

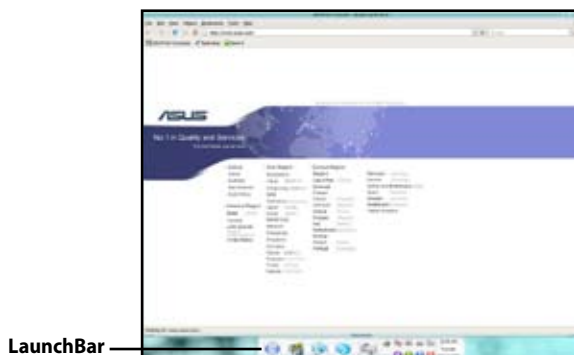

In the Express Gate environment, click the icons on the LaunchBar to open or switch among applications.

You can also switch among applications by pressing **ALT + TAB** on the keyboard. Right-clicking anywhere on the desktop opens a menu of applications.

The red dot below an application icon on the LaunchBar indicates that the application is running, so you can switch to it immediately.

Knowing the Express Gate keyboard shortcuts

The following are frequently-used Express Gate keyboard shortcuts.

In the first screen:

Key	Function
PAUSE/BREAK	Power-off
ESC	Enter OS
DEL	Enter BIOS setup
F8	Enter boot priority selection

In the Express Gate environment:

Key	Function
ALT + TAB	Switch among applications
CTRL + ALT + DEL	Open Power Off box
CTRL + ALT + Print Screen	Save screen snapshots

Using the Configuration panel

The configuration panel allows you to change Express Gate settings.



Click an icon to open a configuration tool. The following tools are available:

- **Date and Time:** sets date and time as well as time zone.
- **Input Language:** configures input method settings.
- **Language and Keyboard:** sets your language and keyboard preferences.
- **LaunchBar Settings:** customizes your LaunchBar.
- **Network:** establishes a wireless/wired network connection.
- **Environment Settings:** restores the Express Gate environment to its factory settings.



The first-time Wizard will run again when you enter the Express Gate environment.

- **Screen Settings:** sets the optimal resolution for your display.
- **Volume Control:** adjusts the volume of your speaker or microphone.

Using the LaunchBar

The LaunchBar contains application and system status icons. The LaunchBar can be hidden or located on any side of the screen.



Starts the **Web Browser** for quick access to the World Wide Web.



Starts the **Photo Manager** album/organizer tool.



Starts the **Chat** instant messaging tool.



Start the **Skype** application.



Opens **Configuration Panel** to configure network settings and other preferences.



In rare cases when one of the above applications stops responding, you can right-click its icon and then click **Close** to close it forcibly.



Opens **File Manager** that gives you access to the files in USB drives. If a USB device is detected, the icon is with a green arrow.



Express Gate allows you to upload files from the hard disk drive and USB drives and to download files to USB drives only.



Shows network status; click to configure network settings.



Shows volume status; click to change volume.



Configures input method settings as well as keyboard shortcuts.



Customizes LaunchBar settings.



Shows the "ASUS Utility" panel.



Shows Express Gate version information.



Opens Express Gate online Help.



Opens the "Power Off" menu. You can also press **CTRL + ALT + DEL** on the keyboard to open this menu.

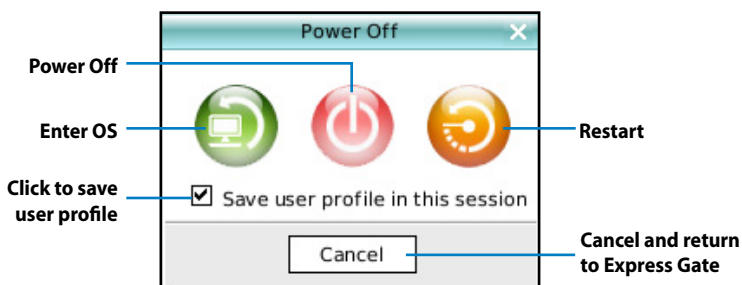

For more information about Express Gate applications and settings, refer to the online **Help** .

Recovering your system

Using the recovery DVD

The recovery DVD includes an image of the operating system installed on your system at the factory. The recovery DVD, working with the support CD, provides a comprehensive recovery solution that quickly restores your system to its original working state, provided that your hard disk drive is in good working order. Before using the recovery DVD, copy your data files (such as Outlook PST files) to a USB device or to a network drive and make note of any customized configuration settings (such as network settings).



You must connect an external USB DVD-ROM to your computer before inserting the recovery DVD and support CD.

1. Turn on your computer and press **<F8>** to enter the **Please select boot device** menu.
2. Insert the recovery DVD into the optical drive and select the optical drive ("DVDROM:XXX") as the boot device. Press **<Enter>** and then press any key to continue.
3. The **ASUS Recovery System** window appears. Select where to install a new system (min. 20GB space is required). Options are:

Recover Windows to a partition

This option will delete only the partition you select from below, allowing you to keep other partitions, and create a new system partition as drive "C." Select a partition and click **NEXT**.

Recover Windows to entire HD

This option will delete all partitions from your hard disk drive and create a new system partition as drive "C." Select and click **Yes**.

4. Follow the on-screen instructions to complete the recovery process.



You will lose all your data during the system recovery. Make sure that you make a backup of it before recovering the system.

5. Insert the support CD into the optical drive when you are asked to. After the system recovery is completed, restart the computer.
6. After the system reboots, Windows® will begin system configurations and install drivers and utilities.
7. Set up your language, time zone, keyboard, computer name, and user name to enter the Windows® OS.



This recovery DVD is for Eee Box PC only. DO NOT use it on other computers. Visit the ASUS website www.asus.com for any updates.

Using the hidden partition

The recovery partition includes an image of the operating system, drivers, and utilities installed on your system at the factory. The recovery partition provides a comprehensive recovery solution that quickly restores your system's software to its original working state, provided that your hard disk drive is in good working order. Before using the recovery partition, copy your data files (such as Outlook PST files) to floppy disks or to a network drive and make note of any customized configuration settings (such as network settings).



DO NOT delete the partition named "RECOVERY." The recovery partition is created at the factory and cannot be restored by the user if deleted. Take your system to an authorized ASUS service center if you have problems with the recovery process.

1. Press **<F9>** during bootup (requires a recovery partition).
2. Press **<Enter>** to select **Windows Setup [EMS Enabled]**.
3. The **ASUS Recovery System** window appears. Select **Recover Windows to a partition**.
4. Select a partition with min. 20GB space and click **Next**.
5. Follow the on-screen instructions to complete the recovery process.
6. Restart the computer after the system recovery is completed.
7. Set up your language, time zone, keyboard, computer name, and user name to enter the Windows® OS.

EeeBox

Eee Box PC

Manual del usuario

Español

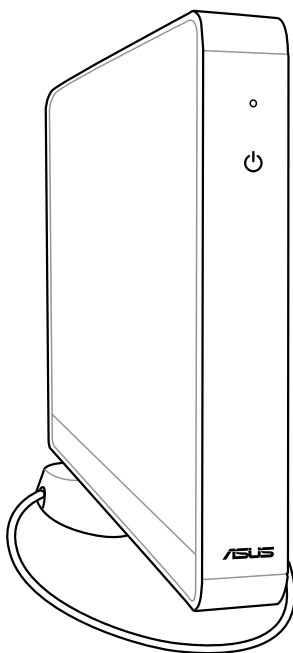

S3870

Primera edición V1

Mayo de 2008

Español

Copyright © 2008 ASUSTeK COMPUTER INC. Todos los derechos reservados.

Ninguna parte de este manual, incluyendo los productos y programas que describe, puede ser reproducida, transmitida, transcrita, almacenada en un sistema de recuperación o traducida a ningún idioma, de ninguna forma y a través de ningún medio, sin permiso expreso por escrito de ASUSTeK COMPUTER, INC. ("ASUS").

Los productos y nombres de empresas mencionados en este manual podrían o no estar registrados como marcas comerciales o tener derechos de copia en propiedad de sus respectivas empresas, y se utilizan en este documento con fines de identificación. Todas las marcas comerciales son propiedad de sus respectivos propietarios.

Se han realizado todos los esfuerzos posibles para asegurar que los contenidos de este manual son correctos y se encuentran actualizados. Sin embargo, no es posible ofrecer garantías con respecto a la precisión de sus contenidos, y el fabricante se reserva el derecho a realizar cambios sin previo aviso.

Índice

Índice.....	35
Precauciones	37
Información de seguridad	39
Notas sobre este manual	41
Bienvenido	42
Contenido del paquete.....	42
Conocer su Eee Box PC	43
Vista frontal.....	43
Vista posterior	45
Colocar su Eee Box PC	47
Instalar el soporte	47
Instalar su Eee Box PC con un monitor	48
Configurar su Eee Box PC	49
Conexión a una pantalla	49
Conexión de dispositivos USB.....	49
Conexión a un dispositivo de red	50
Encender el sistema	50
Utilizar su Eee Box PC	51
Configurar la conexión inalámbrica.....	51
Configurar la conexión cableada	52
Uso de una IP estática.....	52
Uso de una IP dinámica (conexión PPPoE).....	53
ASUS Easy Update	56
Eee Box Express Gate.....	57
La primera pantalla.....	57
El entorno Express Gate	57
Conocer los accesos directos de teclado de Express Gate	58
Uso del panel de configuración	59
Uso de la barra de lanzamiento	60

Índice

Recuperar el sistema	62
Utilizar el DVD de recuperación	62
Utilizar la partición oculta.....	64

Precauciones

Normativa de la Comisión Federal de Comunicaciones (FCC)

Este dispositivo satisface los requisitos de la Parte 15 de la Normativa FCC. El funcionamiento se encuentra sujeto a las siguientes dos condiciones:

- Este dispositivo no debe causar interferencias perjudiciales; y
- Este dispositivo debe aceptar cualquier interferencia recibida, incluyendo aquellas que pudieran causar un funcionamiento no deseado.

Este equipo ha sido comprobado y se determinó que cumple con los límites de dispositivo digital Clase B, de acuerdo con la Parte 15 de las Reglas de la Comisión Federal de Comunicaciones (FCC, por sus siglas en inglés). Estos límites se crearon con el fin de proporcionar una protección razonable contra interferencia dañina en una instalación residencial. Este equipo genera, utiliza y puede irradiar energía en radiofrecuencia y, si no se instala y utiliza según sus instrucciones, podría provocar interferencias perjudiciales en comunicaciones de radio. Si este equipo causa interferencias perjudiciales en la recepción de radio o televisión, lo cual podrá determinar encendiendo y apagando el equipo, animamos al usuario a intentar corregir la interferencia llevando a cabo una o más de las siguientes medidas:

- Reorientar o coloque en otro lugar la antena receptora.
- Aumentar la separación entre el equipo y el receptor.
- Conectar el equipo a un enchufe perteneciente a un circuito distinto al que pertenece el enchufe al que está conectado el receptor.
- Consulte con su proveedor o con un técnico experimentado en radio / TV para más información.



El uso de cables blindados para la conexión del monitor a una tarjeta gráfica es necesario para cumplir con los niveles establecidos en la normativa de la comisión FCC. Los cambios o modificaciones no aprobados expresamente por la parte responsable del cumplimiento podrían violar la autoridad del usuario a utilizar este equipo.

Declaración de Compatibilidad de Comunicaciones del Departamento Canadiense

Este aparato digital no excede los límites de emisiones de ruido de radio de Clase B establecidos para aparatos digitales, según lo definido por la normativa de interferencias de radio del departamento canadiense de comunicaciones.

Este dispositivo digital Clase [B] cumple con la norma canadiense ICES-003.

Macrovision Corporation Aviso del Producto

Este producto incorpora tecnología de protección de los derechos del autor que está protegido por métodos reclamados de ciertas patentes estadounidenses y otros derechos de la propiedad intelectual propiedad de Macrovision Corporation y otros propietarios. El uso de esta tecnología de protección de los derechos del autor debe ser autorizado por Macrovision Corporation, está hecho sólo para el hogar y otros usos de visión limitada **a menos que de otro modo sea autorizado por Macrovision Corporation**. Ingeniería inversa o desmontaje están prohibidos.

Información de seguridad

Su Eee Box PC ha sido diseñado y probado para cumplir con las normas de seguridad más recientes en cuanto a equipos de tecnologías de la información. No obstante, para garantizar su seguridad, es importante que lea las siguientes instrucciones de seguridad.

Configurar el sistema

- Lea y siga todas las instrucciones de la documentación antes de usar el sistema.
- No utilice este producto junto a zonas con agua o fuentes de calor, como por ejemplo radiadores.
- Instale el sistema sobre una superficie estable utilizando el soporte suministrado. Nunca utilice sólo el sistema sin soporte.
- Las aberturas de la carcasa son parte del sistema de ventilación del producto. No las bloquee. Asegúrese de dejar suficiente espacio alrededor del sistema para proporcionarle la ventilación adecuada. Nunca inserte objetos de ningún tipo en las aberturas de ventilación.
- Utilice este producto en entornos con una temperatura ambiente de entre 0 °C y 40 °C.
- Si usa un alargador, asegúrese de que el valor nominal de la corriente de los dispositivos enchufados no supera el de dicho alargador.

Consideraciones a tener en cuenta durante el uso

- No camine sobre el cable de alimentación ni coloque nada sobre él.
- No derrame agua ni ningún otro líquido en el sistema.
- Cuando el sistema está apagado, sigue consumiendo una pequeña cantidad de corriente eléctrica. Desenchufe siempre todas las tomas de corriente, el módem y los cables de red antes de limpiar el sistema.
- Si detecta los siguientes problemas técnicos en el producto, desenchufe el cable de alimentación y póngase en contacto con un técnico profesional o con su proveedor.

- El cable o el enchufe de alimentación está dañado.
- Se ha derramado líquido dentro del sistema.
- El sistema no funciona correctamente aunque se hayan seguido las instrucciones de funcionamiento.
- El sistema se ha dejado caer o la carcasa está dañada.
- El rendimiento del sistema cambia.

Advertencia relacionada con baterías de iones de litio

PRECAUCIÓN: Peligro de explosión si la batería se reemplaza de forma incorrecta. Sustitúyalas por otras del mismo tipo o uno equivalente, recomendado por el fabricante. Deseche las baterías usadas de acuerdo con las instrucciones del fabricante.

ADVERTENCIA SOBRE PRODUCTOS CON LÁSER

PRODUCTO LÁSER DE CLASE 1

NO DESMONTAR

La garantía no se aplica a productos desmontados por los usuarios



Este símbolo de la papelera con ruedas tachada indica que el producto (equipo eléctrico y electrónico y pila de botón que contiene mercurio) no se debe arrojar a la basura municipal. Consulte las normas locales sobre desecho de productos electrónicos.

Notas sobre este manual

Para asegurarse de que realiza determinadas tareas correctamente, observe los siguientes símbolos de seguridad utilizados a lo largo de este manual.



¡ADVERTENCIA! Información vital que **MUST (DEBE)** respetar para evitar lesiones personales.



¡IMPORTANTE! Información que **MUST (DEBE)** CONSIDERAR para realizar una tarea.



SUGERENCIA: Sugerencias e información útiles que le ayudarán a realizar una tarea.







NOTA: Información adicional para situaciones especiales.

Bienvenido

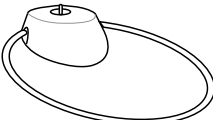
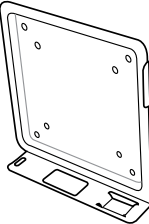
Felicidades por la adquisición del Eee Box PC. La siguiente ilustración muestra los contenidos de la caja de su nuevo Eee Box PC. Póngase en contacto con su distribuidor si falta cualquier artículo o se encuentra dañado.

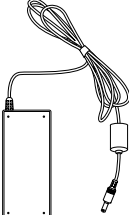
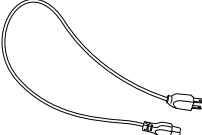
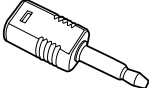
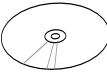
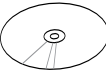
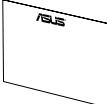
Contenido del paquete

		
Eee Box PC	Base	Estante metálico (opcional)
		
Antena inalámbrica	Adaptador de CA	Cable de alimentación
		
Minijack S/PDIF	CD de soporte	DVD de recuperación
		
Tarjeta de garantía	Guía rápida	

Conocer su Eee Box PC

Vista frontal

Consulte la ilustración siguiente para identificar los componentes a este lado del sistema.

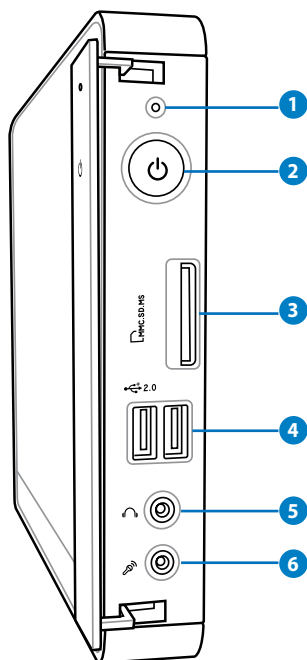

1 Disco duro LED

El LED de disco duro parpadea mientras se están leyendo o grabando datos en la unidad de disco duro.

2 Conmutador de alimentación

El interruptor de encendido permite ENCENDER o APAGAR el sistema.

3 Ranura para tarjeta de memoria

El lector de tarjetas de memoria integrado permite leer tarjetas de tipo MMC / SH / SDHC / MS / MS Pro, como las utilizadas en dispositivos como cámaras digitales, reproductores MP3, teléfonos móviles y PDA.

4 **Puerto USB**

El puerto USB (bus serie universal) es compatible con dispositivos USB como teclados, ratones, cámaras y unidades de disco duro. La interfaz USB permite que muchos dispositivos funcionen simultáneamente en un solo equipo, con algunos periféricos comportándose como sitios o concentradores complementarios.

5 **Conector de auricular / salida de audio**

El conector para auricular estéreo de 3,5 mm (pulgadas) se utiliza para enviar la señal de salida de audio del sistema a los auriculares o altavoces amplificados.

6 **Conector de micrófono**

El conector de micrófono está diseñado para enchufar el micrófono usado para conferencias de vídeo, narraciones de voz o grabaciones de audio sencillas.

Vista posterior

Consulte el siguiente diagrama para identificar los componentes de este lado del sistema.

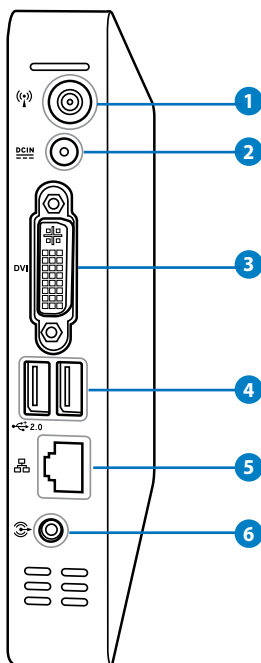

1 Conector de antena inalámbrica

Este conector se utiliza para conectar la antena inalámbrica suministrada y mejorar la recepción de la señal inalámbrica.

2 Entrada de alimentación (DC 19V)

El adaptador de alimentación suministrado convierte la alimentación de CA en alimentación de CC para este conector. La alimentación suministrada a través de este conector proporciona energía a su PC. Para no dañar el equipo, use siempre el adaptador de alimentación suministrado.



El adaptador de alimentación podría calentarse mientras se encuentre en uso. No cubra el adaptador y manténgalo alejado del cuerpo.

3 DVI **Puerto DVI**

El puerto de interfaz visual digital (DVI) es compatible con dispositivos compatibles con VGA de alta calidad, como monitores o proyectores, permitiendo ver la imagen en una pantalla externa más grande.

4 **2.0 USB port**

El puerto USB (Universal Serial Bus) es compatible con dispositivos USB como teclados, ratones, cámaras o discos duros. La interfaz USB permite que muchos dispositivos funcionen simultáneamente en un solo equipo, con algunos periféricos comportándose como sitios o concentradores complementarios.

5 **Puerto LAN**

El puerto LAN RJ-45 de ocho contactos admite un cable Ethernet estándar para conectar el dispositivo a una red local.

6 **Conector de salida de audio (S/PDIF)**

Conecte un cable de audio minijack de 3,5 mm en este conector para realizar transferencias de audio analógico o digital.

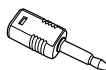

Para utilizar la función de salida S/PDIF, utilice el adaptador minijack / S/PDIF suministrado para conectar su amplificador.

Colocar su Eee Box PC

Instalar el soporte

Coloque su Eee Box PC sobre el soporte suministrado. Para ello:

1. Localice el orificio roscado situado en la parte inferior del Eee Box PC.
2. Alinee el tornillo del soporte con el orificio roscado del PC y fije el soporte al PC utilizando una moneda.

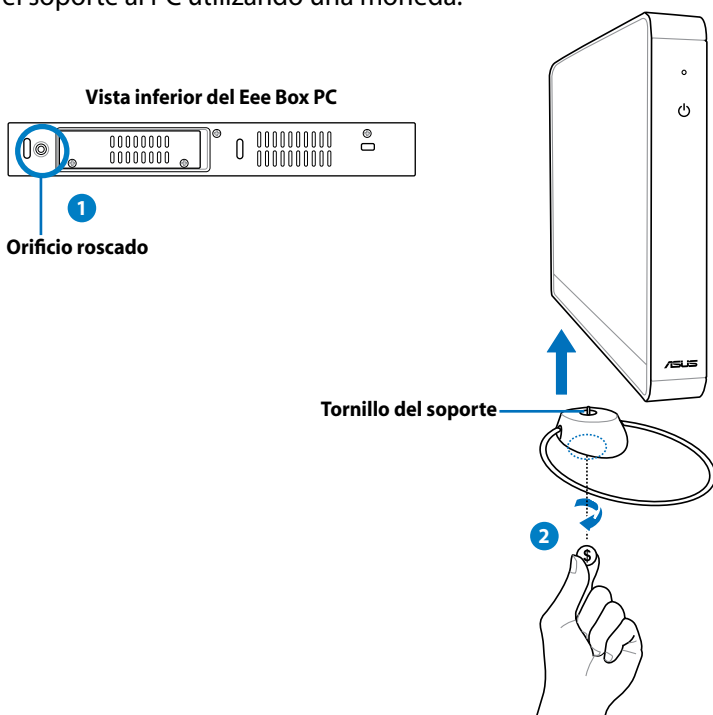

No coloque su Eee Box PC sobre un escritorio sin utilizar el soporte.

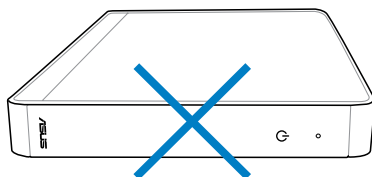

Instalar su Eee Box PC con un monitor

También puede conectar su Eee Box PC a un monitor. Para ello:

1. Fije el estante metálico (accesorio opcional) a su monitor utilizando cuatro tornillos.



Para fijar el estante metálico, su monitor debe cumplir con la norma VESA 75 o VESA 100.

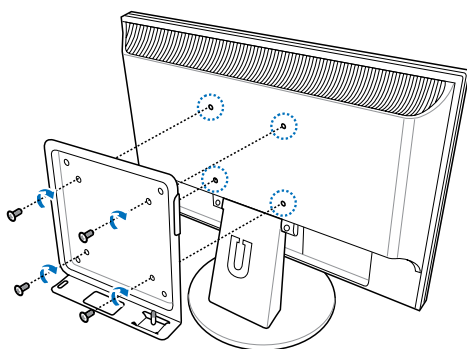

2. Coloque su Eee Box PC sobre el estante metálico alineándolo correctamente, y fije el PC al estante utilizando una moneda.

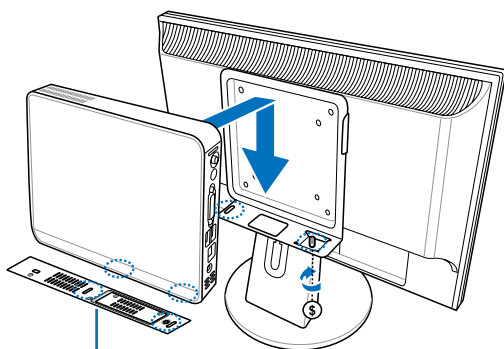

Vista inferior del Eee Box PC

Configurar su Eee Box PC

Necesitará conectar sus periféricos antes de utilizar su Eee Box PC.

Conexión a una pantalla

Conecte un extremo del cable DVI a la pantalla (1), y el otro extremo al puerto **DVI** situado en el panel trasero del sistema (2).

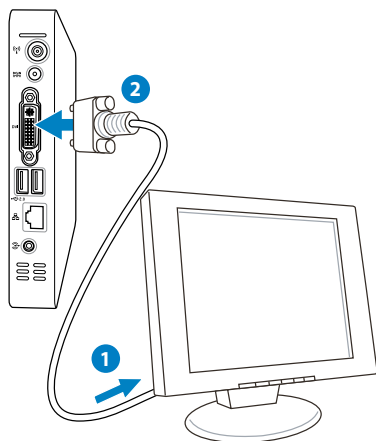

Conexión de dispositivos USB

Conecte dispositivos USB, como teclados, ratones e impresoras a los puertos **USB** del panel trasero del sistema.

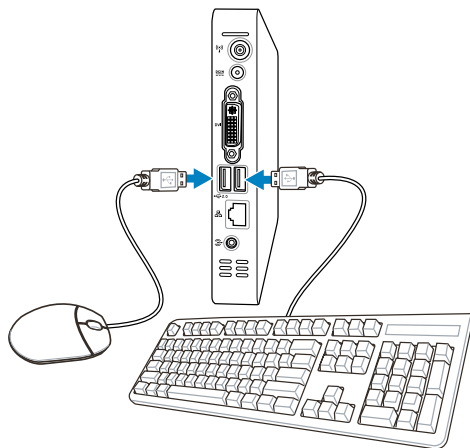

Conexión a un dispositivo de red

Conecte un extremo del cable de red al puerto **LAN** situado en el panel trasero del sistema, y el otro extremo a un hub o switch.

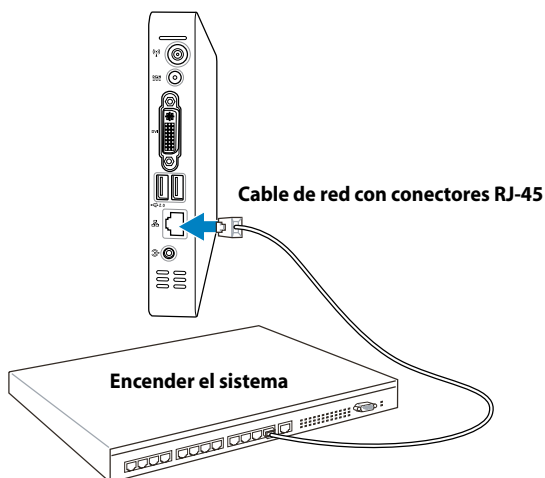

Encender el sistema

Conecte el adaptador AC suministrado al conector **DC IN** del panel trasero del sistema, y presione el **power switch (interruptor de encendido)** en el panel delantero para encender el sistema.

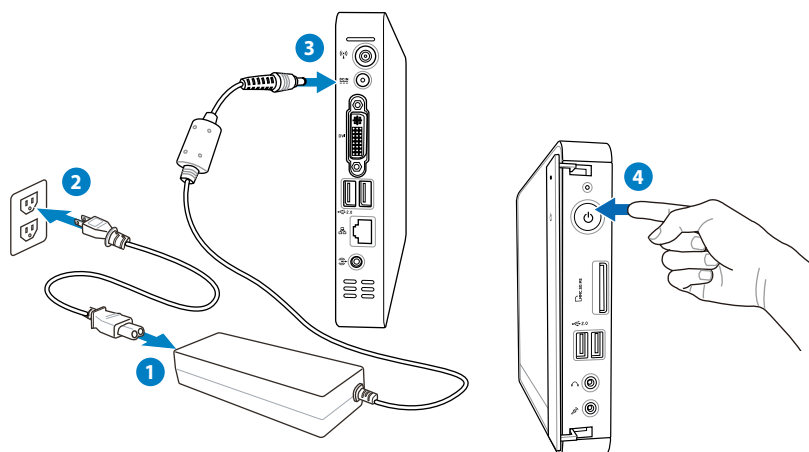

Utilizar su Eee Box PC

Configurar la conexión inalámbrica

Para conectarse a una red inalámbrica siga las instrucciones siguientes:



Conecte la antena inalámbrica suministrada a su Eee Box PC para mejorar la recepción de la señal inalámbrica.

1. Desde el área de notificación de Windows®, haga clic derecho en el icono **wireless network** (red inalámbrica) y seleccione **View Available Wireless Networks** (Ver redes inalámbricas disponibles).



2. Seleccione la red inalámbrica que desee conectar en la lista y haga clic en **Connect (Conectar)**.



Introduzca la clave de seguridad de la red si es necesario.



3. Después de establecer la conexión, podrá ver el mensaje **Connected (Conectado)**.



Configurar la conexión cableada

Para establecer una conexión cableada, siga las instrucciones siguientes:

Uso de una IP estática

1. Haga clic derecho en el icono de red en el área de notificación y seleccione **Open Network Connections (Abrir conexiones de red)**.

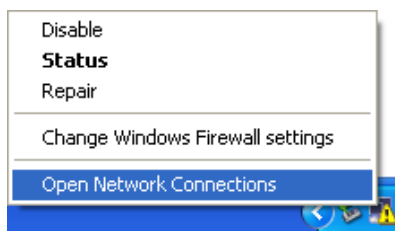

2. Haga clic derecho en **Local Area Connection (Conexión de área local)** y seleccione **Properties (Propiedades)**.

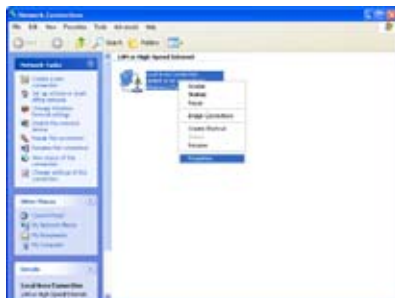

3. Marque **Internet Protocol (Protocolo Internet) (TCP/IP)** y haga clic en **Properties (Propiedades)**.

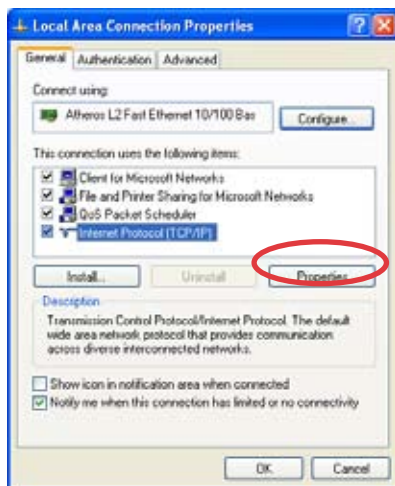

4. Seleccione **Use the following IP address (Utilizar la siguiente dirección IP)**.
5. Introduzca su **IP address (dirección IP)**, **Subnet mask (máscara de subred)** y **Default gateway (pasarela predeterminada)**.
6. Si es necesario, introduzca la dirección de su **Preferred DNS server (servidor DNS preferido)**.
7. Después de configurar todos los valores relacionados, haga clic en **OK (Aceptar)** para finalizar la configuración.



Uso de una IP dinámica (conexión PPPoE)

1. Repita los pasos 1–3 en la sección anterior.
2. Seleccione **Obtain an IP address automatically (Obtener una dirección IP automáticamente)** y haga clic en **OK (Aceptar)**.
3. Haga clic en **Create a new connection (Crear una conexión nueva)** para iniciar el asistente New Connection Wizard (Asistente de conexión nueva).

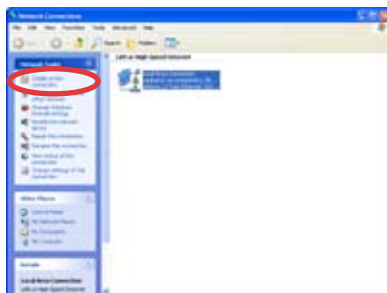

4. Haga clic en **Next (Siguiente)**.
5. Seleccione **Connect to the Internet (Conectar a Internet)** y haga clic en **Next (Siguiente)**.

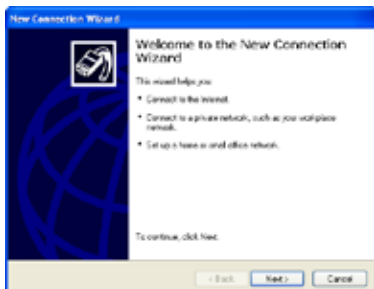

6. Seleccione **Set up my connection manually (Configurar manualmente mi conexión)**.
7. Seleccione su tipo de conexión y haga clic en **Next (Siguiente)**.



8. Introduzca el nombre de su ISP y haga clic en **Next (Siguiente)**.
9. Introduzca su nombre de usuario y contraseña y haga clic en **Next (Siguiente)**.



10. Haga clic **Finish (Finalizar)** para finalizar la configuración.



11. Introduzca su nombre de usuario y contraseña. Haga clic en **Connect (Conectar)** para conectarse a Internet.



Póngase en contacto con su proveedor de servicios de Internet (ISP) si tiene algún problema para conectarse a la red.

ASUS Easy Update

ASUS Easy Update es una herramienta que detecta y descarga automáticamente las últimas versiones de BIOS, controladores y aplicaciones para su Eee Box PC.

1. Desde el área de notificación de Windows®, haga clic derecho en el icono de **ASUS Easy Update**.



2. Seleccione **Programar** para establecer la frecuencia con la que desea actualizar el sistema.
3. Seleccione **Actualizar** para activar la actualización.

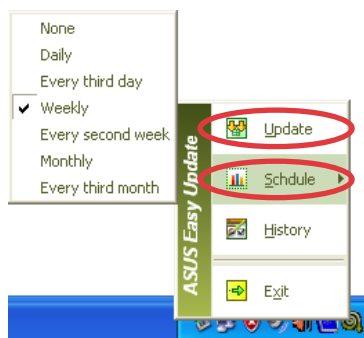

4. Haga clic en **Aceptar** para mostrar los elementos que puede descargar.



5. Seleccione los elementos que desea descargar y haga clic en **Aceptar**.



Eee Box Express Gate

Eee Box Express Gate es un entorno de acceso instantáneo que le permite acceder rápidamente a la web, a Skype y a sus álbumes de fotografías. Unos segundos después de encender su Eee Box PC, aparecerá el menú de Express Gate, donde podrá iniciar su navegador web, Skype u otras aplicaciones de Express Gate.

La primera pantalla

La primera pantalla de Express Gate aparece justo después de encender su Eee Box PC.



Desde aquí puede iniciar su navegador web o Skype, administrar sus fotografías, acceder al sistema operativo Windows o a su configuración de BIOS, o apagar el sistema.

Si no hace ninguna selección, Express Gate se cerrará y el sistema se preparará para entrar en el sistema operativo Windows®.

El entorno Express Gate

La primera vez que acceda al entorno Express Gate (haciendo clic en los iconos **Web**, **Fotografía**, **Chat** o **Skype** en la primera pantalla), un asistente le guiará a través de las distintas configuraciones de Express Gate, incluyendo el idioma, fecha y hora y resolución de pantalla.

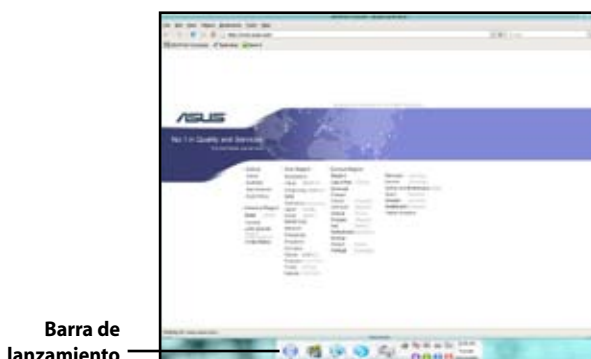

En el entorno Express Gate, haga clic en los iconos de la barra de lanzamiento para abrir o alternar entre aplicaciones.

También puede alternar entre aplicaciones presionando **ALT + TAB** en su teclado. Haga clic derecho en cualquier lugar de su escritorio para abrir un menú de aplicaciones.

El punto rojo situado bajo el icono de una aplicación en la barra de lanzamiento indica que la aplicación se encuentra en ejecución, por lo que puede cambiar a ella inmediatamente.

Conocer los accesos directos de teclado de Express Gate

A continuación se muestran los accesos directos de teclado de uso más frecuente en Express Gate.

En la primera pantalla:

Tecla	Función
PAUSA / INTERRUPCIÓN	Apagado
ESC	Acceso al SO
DEL	Acceso a la configuración de BIOS
F8	Acceso a la selección de prioridad de inicio

En el entorno Express Gate:

Tecla	Función
ALT + TAB	Cambio entre aplicaciones
CTRL + ALT + DEL	Abrir el cuadro de apagado
CTRL + ALT + Print Screen	Guardar capturas de pantalla

Uso del panel de configuración

El panel de configuración le permite cambiar la configuración de Express Gate..



Haga clic en un icono para abrir una herramienta de configuración. Las siguientes herramientas están disponibles:

- **Date and Time (Fecha y hora):** fija la fecha y la hora, así como la zona horaria.
- **Input Language (Idioma de entrada):** configura el método de entrada.
- **Language and Keyboard (Idioma y teclado):** define su idioma y preferencias de teclado.
- **LaunchBar Settings (Configuración de barra de lanzamiento):** le permite personalizar su barra de lanzamiento.
- **Network (Red):** establece una conexión de red cableada / inalámbrica.
- **Environment Settings (Configuración del entorno):** restaura el entorno de Express Gate a su configuración predeterminada.



Se ejecutará de nuevo el Asistente de primera configuración al acceder al entorno Express Gate.

- **Screen Settings (Configuración de pantalla):** le permite configurar la resolución óptima de pantalla.
- **Volume Control (Control de volumen):** le permite ajustar el volumen de sus altavoces y micrófono.

Uso de la barra de lanzamiento

La barra de lanzamiento contiene iconos de aplicaciones y de estado de sistema. La barra de lanzamiento se puede ocultar o ubicar en cualquier parte de la pantalla.



Inicia el **Web Browser (navegador Web)** para acceder rápidamente a la web.



Inicia la herramienta de **Photo Manager (Administración de fotografías)** para administrar sus fotografías.



Inicia la herramienta de mensajería instantánea de **Chat (Chat)**.



Inicia la aplicación **Skype**.



Abre el **Configuration Panel (panel de configuración)** para configurar la red y otras preferencias.



En raras ocasiones, cuando alguna de las aplicaciones anteriores deja de responder puede hacer clic derecho en su icono y hacer clic en **Close (Cerrar)** para forzar su cierre.



Abre **File Manager (Administrador de archivos)**, que le da acceso a los archivos de las unidades USB. Si se detecta un dispositivo USB, el icono se mostrará con una flecha verde.



Express Gate le permite enviar archivos desde la unidad de disco duro y sus unidades USB, y descargar archivos sólo a unidades USB.



Muestra el estado de la red; haga clic para configurar la red.



Muestra el estado de volumen; haga clic para cambiarlo.



Permite configurar el método de entrada, así como los accesos directos de teclado.



Permite personalizar la barra de lanzamiento.



Muestra el panel "ASUS Utility".



Muestra la versión de Express Gate.



Abre la ayuda en línea de Express Gate.



Abre el menú de "Apagado". También puede pulsar **CTRL + ALT + SUPR** en el teclado para abrir este menú.

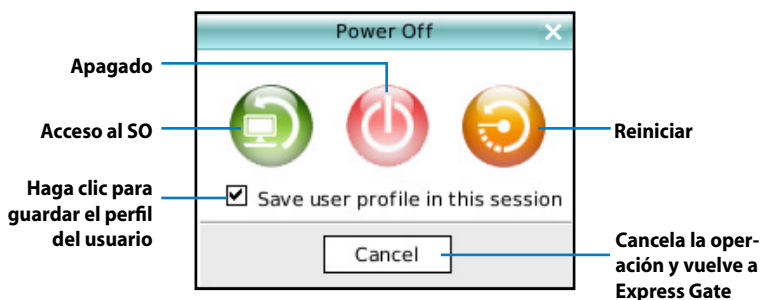

Para más información acerca de las aplicaciones y configuración de Express Gate, consulte la Ayuda en línea .

Recuperar el sistema

Utilizar el DVD de recuperación

El DVD de recuperación incluye una imagen del sistema operativo, instalada en el equipo portátil en la propia fábrica. El CD de recuperación, junto con el CD de soporte, proporciona una solución de recuperación total que restaura rápidamente sistema a su estado de trabajo original siempre que la unidad de disco duro se encuentre en buen estado de funcionamiento. Antes de utilizar el DVD de recuperación, copie los archivos de datos (como por ejemplo los archivos PST de Outlook) en un dispositivo USB o en una unidad de red y anote las configuraciones personalizadas (como por ejemplo la configuración de red).



Debe conectar un DVD-ROM USB externo a su equipo antes de poder insertar el DVD de recuperación y CD de soporte.

1. Encienda su PC y presione <F8> para entrar en el menú **Selección el dispositivo de arranque**.
2. Inserte el DVD de recuperación en la unidad óptica y seleccione esta unidad ("DVDROM: XXX") como el dispositivo de arranque. Presione <Entrar> y, a continuación, cualquier letra para continuar.
3. Aparecerá la ventana **Sistema de recuperación de ASUS**. Seleccione la ubicación en la que desee instalar un nuevo sistema (se requieren al menos 20 GB de espacio disponible). Opciones disponibles:

Recuperar Windows en una partición

Esta opción eliminará solamente la partición seleccionada, permitiendo conservar otras opciones y creará una nueva partición del sistema como unidad "C". Seleccione una partición y haga clic en **SIGUIENTE**.

Recuperar Windows en toda la unidad de disco duro

Esta opción eliminará todas las particiones de la unidad de disco duro y creará una nueva partición como unidad "C". Realice la selección y haga clic en **Sí**.

4. Siga las instrucciones que aparezcan en la pantalla para completar el proceso de recuperación.



Se perderán todos los datos durante la recuperación del sistema. Asegúrese de realizar una copia de seguridad de los datos importantes antes de recuperar el sistema.

5. Inserte el CD de soporte en la unidad óptica cuando el sistema se lo pida. Cuando la recuperación del sistema se haya completado, reinicie el sistema.
6. Después de reiniciar el sistema, Windows® iniciará las configuraciones del sistema e instalará los controladores y las utilidades.
7. Tras finalizar la recuperación del sistema, reinicie el equipo. Configure su idioma, zona horaria, teclado, nombre de equipo y nombre de usuario para acceder al sistema operativo Windows®.



Este DVD de recuperación es válido únicamente para Eee Box PC. NO lo use en otros equipos. Visite el sitio Web de ASUS www.asus.com para obtener las actualizaciones.

Utilizar la partición oculta

La partición de recuperación incluye una imagen del sistema operativo, los controladores y las utilidades instalados en el sistema en la propia fábrica. La partición de recuperación proporciona una solución de recuperación total que restaura rápidamente el software del sistema a su estado de trabajo original siempre que la unidad de disco duro se encuentre en buen estado de funcionamiento. Antes de utilizar la partición de recuperación, copie los archivos de datos (como por ejemplo los archivos PST de Outlook) en los disquetes o en una unidad de red y anote las configuraciones personalizadas (como por ejemplo la configuración de red).



NO elimine la partición denominada "RECOVERY." La partición de recuperación se crea en la propia fábrica y no se podrá restaurar si el usuario la elimina. Lleve el sistema a un centro de servicio técnico de ASUS autorizado si tiene problemas con el proceso de recuperación.

1. Presione la tecla <F9> durante el arranque (requiere una partición de recuperación)
2. Presione <Entrar> para seleccionar **Configuración de Windows [EMS habilitado]**
3. Aparecerá la ventana **Sistema de recuperación de ASUS**. Seleccione **Recuperar Windows en una partición**.
4. Seleccione una partición con al menos 20 GB de espacio disponible y haga clic en **Siguiente**.
5. Siga las instrucciones que aparezcan en la pantalla para completar el proceso de recuperación.
6. Reinicie el equipo cuando la recuperación del sistema se haya completado.
7. Configure el idioma, la zona horaria, el teclado, el nombre del equipo y el nombre de usuario para entrar en Windows® OS.

EeeBox

Eee Box PC

Manuel d'utilisation

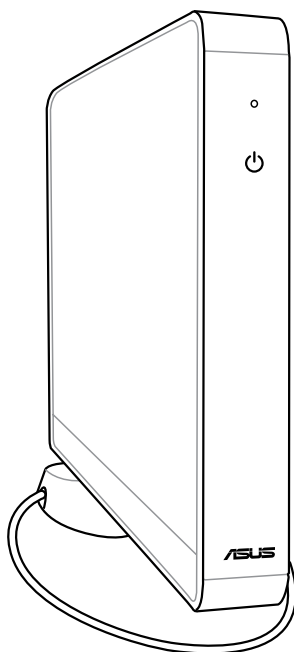

Français

F3870

Première édition

Juin 2008

Français

Copyright © 2008 ASUSTeK COMPUTER INC. Tous droits réservés.

Aucun extrait de ce manuel, incluant les produits et logiciels qui y sont décrits, ne peut être reproduit, transmis, transcrit, stocké dans un système de restitution, ou traduit dans quelque langue que ce soit sous quelque forme ou quelque moyen que ce soit, à l'exception de la documentation conservée par l'acheteur dans un but de sauvegarde, sans la permission écrite expresse de ASUSTeK COMPUTER, INC. ("ASUS").

Les produits et noms de sociétés qui apparaissent dans ce manuel ne sont utilisés que dans un but d'identification ou d'explication dans l'intérêt du propriétaire, sans intention de contrefaçon. Toutes les marques mentionnées dans ce manuel sont la propriété de leur propriétaires respectifs.

Des efforts particuliers ont été faits pour garantir que le contenu de ce manuel soit correct et à jour. Cependant, le fabricant n'offre aucune garantie sur l'exactitude de son contenu et se réserve le droit d'effectuer tout changement, et ce, à tout moment et sans avertissement.

Table des matières

Table des matières.....	67
Notes	69
Consignes de sécurité.....	71
Notes pour ce manuel.....	73
Bienvenue	74
Contenu de la boîte	74
Faire connaissance avec votre Eee Box PC.....	75
Vue avant	75
Vue arrière	77
Positionner votre Eee Box PC.....	79
Installer le socle	79
Installer votre Eee Box PC sur un moniteur	80
Configurer votre Eee Box PC.....	81
Connexion d'un écran.....	81
Connexion de périphériques USB.....	81
Connexion réseau.....	82
Allumer le système.....	82
Utiliser votre Eee Box PC.....	83
Configurer une connexion sans fil.....	83
Configurer une connexion filaire	84
Utiliser une IP statique	84
Utiliser une IP dynamique (connexion PPPoE)	85
ASUS Easy Update	88
Eee Box Express Gate.....	89
Écran principal.....	89
Environnement Express Gate.....	89
Raccourcis clavier Express Gate	90
Utiliser le panneau de configuration	91
Utiliser la barre de lancement rapide.....	92

Table des matières

Restaurer le système	94
Utiliser le DVD de restauration.....	94
Utiliser la partition cachée.....	96

Notes

Rapport de la Commission Fédérale des Communications

Ce dispositif est conforme à l'alinéa 15 des règles établies par la FCC. L'opération est sujette aux 2 conditions suivantes:

- Ce dispositif ne peut causer d'interférence nuisible, et
- Ce dispositif se doit d'accepter toute interférence reçue, incluant toute interférence pouvant causer des résultats indésirés.

Cet équipement a été testé et s'est avéré être conforme aux limites établies pour un dispositif numérique de classe B, conformément à l'alinéa 15 des règles de la FCC. Ces limites sont conçues pour assurer une protection raisonnable contre l'interférence nuisible à une installation réseau. Cet équipement génère, utilise et peut irradier de l'énergie à fréquence radio et, si non installé et utilisé selon les instructions du fabricant, peut causer une interférence nocive aux communications radio. Cependant, il n'est pas exclu qu'une interférence se produise lors d'une installation particulière. Si cet équipement cause une interférence nuisible au signal radio ou télévisé, ce qui peut-être déterminé par l'arrêt puis le réamorçage de celui-ci, l'utilisateur est encouragé à essayer de corriger l'interférence en s'aidant d'une ou plusieurs des mesures suivantes:

- Réorientez ou remplacez l'antenne de réception.
- Augmentez l'espace de séparation entre l'équipement et le récepteur.
- Reliez l'équipement à une sortie sur un circuit différent de celui auquel le récepteur est relié.
- Consultez le revendeur ou un technicien expérimenté radio/TV pour de l'aide.



L'utilisation de câbles protégés pour le raccordement du moniteur à la carte de graphique est exigée pour assurer la conformité aux règlements de la FCC. Les changements ou les modifications apportés à cette unité n'étant pas expressément approuvés par la partie responsable de la conformité pourraient annuler l'autorité de l'utilisateur à manipuler cet équipement.

Rapport du Département Canadien des Communications

Cet appareil numérique ne dépasse pas les limites de classe B en terme d'émissions de nuisances sonore, par radio, par des appareils numériques, et ce conformément aux régulations d'interférence par radio établies par le département canadien des communications.

(Cet appareil numérique de la classe B est conforme à la norme ICES-003 du Canada.)

Note relative aux produits de Macrovision Corporation

Ce produit comprend une technologie de protection de copyright protégée par certains brevets déposés aux U.S.A. et autres droits de propriété intellectuelle appartenant à Macrovision Corporation et autres détenteurs de droits. L'usage de cette technologie doit être autorisé par Macrovision Corporation, et n'est destiné qu'à un usage familial ou autres usages limités de même sorte **à moins d'une autorisation par Macrovision Corporation**. Rétro-ingénierie et démontage sont interdits.

Safety information

Votre Eee Box PC a été conçu et testé pour satisfaire aux standards de sécurité les plus récents en matière d'équipements informatiques. Toutefois, afin de garantir une utilisation sans risque de ce produit, il est important que vous respectiez les consignes de sécurité présentées dans ce manuel.

Configurer votre système

- Avant d'utiliser votre système, lisez et suivez les instructions de la documentation.
- N'utilisez pas ce produit à proximité de liquides ou d'une source de chaleur, tel qu'un radiateur.
- Positionnez le système sur une surface stable à l'aide du socle. N'utilisez pas le système sans son socle.
- Les ouvertures situées sur le boîtier de l'ordinateur sont destinées à la ventilation. Veillez à ne pas les bloquer ou les recouvrir. N'insérez jamais d'objet dans les ouvertures de ventilation.
- Utilisez ce produit dans un environnement avec une température ambiante comprise entre 0°C et 40°C.
- Si vous utilisez une rallonge pour connecter votre PC Multimédia, vérifiez que la somme des intensités nominales des équipements connectés à la rallonge ne dépasse pas celle supportée par cette dernière.

Précautions à suivre lors de l'utilisation

- Ne pas marcher sur le cordon d'alimentation, et ne rien poser dessus.
- Ne pas renverser d'eau ou tout autre liquide sur votre système.
- Lorsque le système est éteint, une certaine quantité de courant résiduel continue à circuler dans le système. Débranchez systématiquement tous les câbles d'alimentation, de modems et de réseau, des prises murales avant de nettoyer le système.
- Déconnecter le système du secteur, et demander conseil à votre revendeur ou à un technicien qualifié si :

- La prise ou le câble d'alimentation est endommagé.
- Du liquide a été renversé sur le système.
- Le système ne fonctionne pas correctement alors que les consignes ont été respectées.
- Le système est tombé ou le boîtier est endommagé.
- Les performances système s'altèrent.

Avertissement sur les batteries Lithium-Ion

MISE NE GARDE: Danger d'explosion si la batterie n'est pas remplacée correctement. Remplacer uniquement avec une batterie de type semblable ou équivalent, recommandée par le fabricant. Mettez au rebut les batteries usagées conformément aux instructions du fabricant.

Avertissement de sécurité relatif aux lasers

PRODUIT LASER DE CLASSE 1

PAS DE DÉMONTAGE

La garantie ne couvre pas les appareils ayant été désassemblés par les utilisateurs



Le symbole représentant une benne à roue barrée, indique que le produit (équipement électrique et électronique contenant une pile au mercure) ne doit pas être placé dans un conteneur à ordures ménagères. Veuillez consulter les réglementations locales en matière de recyclage de produits électriques.

Notes pour ce manuel

Pour être certains que vous effectuez certaines tâches correctement, veuillez prendre notes des symboles suivants. Ces symboles possèdent différents degrés d'importance :



AVERTISSEMENT : Instructions que vous DEVEZ suivre pour éviter de vous blesser lors de la réalisation d'une tâche.



IMPORTANT : Instructions que vous DEVEZ suivre pour mener une tâche à bien.



ASTUCE : Trucs et informations additionnelles pour vous aider à mener une tâche à bien.







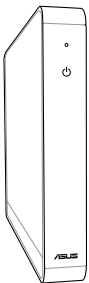
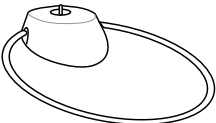
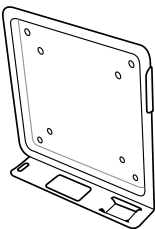

NOTE : Informations additionnelles destinées à certaines situations spécifiques..

Bienvenue

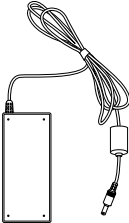
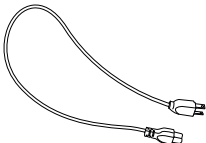
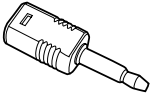
Félicitations pour l'achat du Eee Box PC. Les illustrations suivantes font état du contenu de la boîte de votre Eee Box PC. Si l'un des éléments ci-dessous était manquant ou endommagé, contactez votre revendeur.

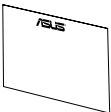
Contenu de la boîte

		
Eee Box PC	Socle	Tablette métallique (accessoire optionnel)
		
Antenne sans fil	Adaptateur secteur	Cordon d'alimentation
		
Adaptateur Mini jack audio vers S/PDIF	CD de support	DVD de restauration
		
Carte de garantie	Manuel d'utilisation	

Faire connaissance avec votre Eee Box PC

Vue avant

Référez-vous au diagramme ci-dessous pour identifier les composants localisés en façade de l'appareil.

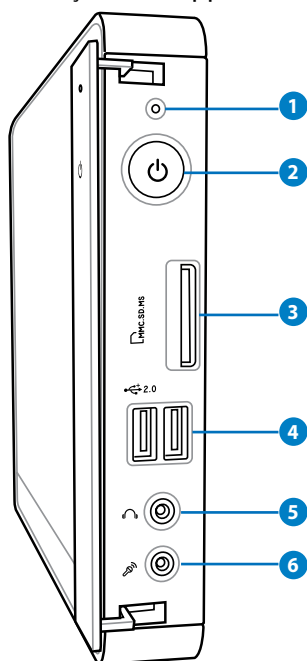

1 LED d'activité du disque dur

La LED du disque dur clignote lorsque des données sont lues ou inscrites sur le disque dur.

2 Interrupteur d'alimentation

L'interrupteur d'alimentation permet de mettre l'appareil sous/hors tension.

3 Slot pour cartes mémoire

Le lecteur de cartes mémoire embarqué supporte les cartes MMC/SD/SDHC/MS/MS Pro utilisées pour les caméscopes numériques, lecteurs MP3, téléphones mobiles et PDA.

4 **Port USB**

Le port USB (Universal Serial Bus) est compatible avec les périphériques USB tels que les claviers, les périphériques de pointage, les appareils-photos et les disques durs. La norme USB permet à plusieurs périphériques de fonctionner simultanément sur un ordinateur.

5 **Port casque/sortie audio**

Le port casque stéréo de $\frac{1}{8}$ " (3.55mm) est utilisé pour la connexion d'un casque ou de haut-parleurs externes.

6 **Port microphone**

Le port microphone est destiné à la connexion d'un microphone utilisé généralement pour les visioconférences ou de simples enregistrements audio.

Vue arrière

Référez-vous au diagramme ci-dessous pour identifier les composants localisés à l'arrière de l'appareil.

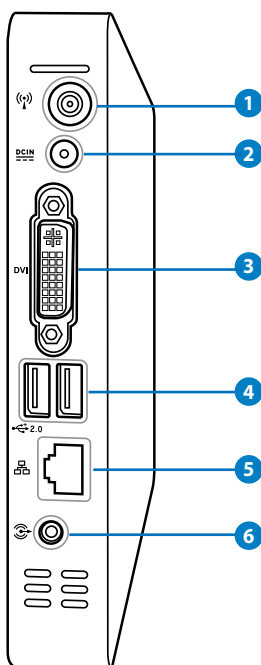

1 Connecteur pour antenne sans fil

Ce connecteur est utilisé pour la connexion de l'antenne sans fil fournie afin d'accroître la réception du signal sans fil.

2 Port d'alimentation (CC 19V)

L'adaptateur d'alimentation inclus convertit le courant alternatif en courant continu pour alimenter le système. Pour éviter d'endommager le PC, utilisez toujours l'adaptateur d'alimentation fourni.



L'adaptateur d'alimentation peut devenir chaud ou brûlant lors de son utilisation. ne pas couvrir l'adaptateur et le garder à distance de votre corps.

3 DVI **Port DVI**

Le port DVI (Digital Visual Interface) supporte les périphériques d'affichage compatibles DVI tels que les moniteurs ou les projecteurs, afin de permettre l'affichage sur un écran externe.

4 2.0 **Port USB**

Le port USB (Universal Serial Bus) est compatible avec les périphériques USB tels que les claviers, les périphériques de pointage, les appareils-photos et les disques durs. La norme USB permet à plusieurs périphériques de fonctionner simultanément sur un ordinateur.

5 **Port LAN**

Le port LAN RJ-45 de 8 broches supporte un câble Ethernet standard pour la connexion à un réseau local.

6 **Port d'entrée audio (port S/PDIF in)**

Connectez un câble audio stéréo de 3.5mm sur ce port pour des transferts audio numériques.



Pour une sortie S/PDIF, connectez l'adaptateur mini jack audio vers S/PDIF fourni à votre amplificateur.



Positionner votre Eee Box PC

Installer le socle

Placez le Eee Box PC sur son socle. Pour ce faire :

1. Localisez le pas de vis sous le Eee Box PC.
2. Alignez la vis du socle au pas de vis du PC, puis sécurisez le socle au PC à l'aide d'une pièce de monnaie.

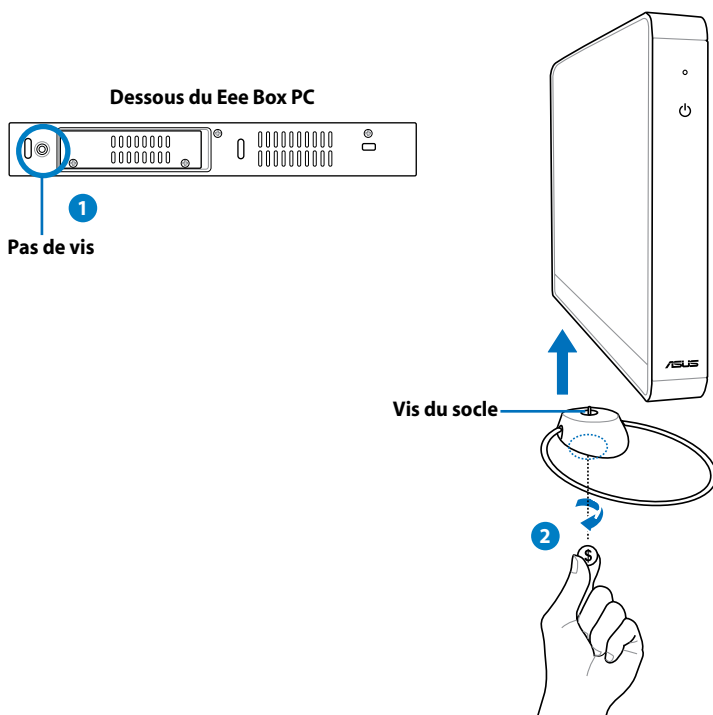

Ne placez pas votre Eee Box PC sur un bureau sans son socle.

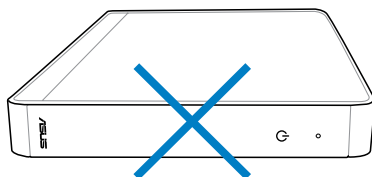

Installer votre Eee Box PC sur un moniteur

Vous pouvez aussi installer votre Eee Box PC à l'arrière d'un moniteur. Pour ce faire :

1. Sécurisez la tablette métallique (accessoire optionnel) à votre moniteur à l'aide de quatre vis.



Pour sécuriser la tablette métallique, votre moniteur doit être compatible avec le standard VESA75 ou VESA100.

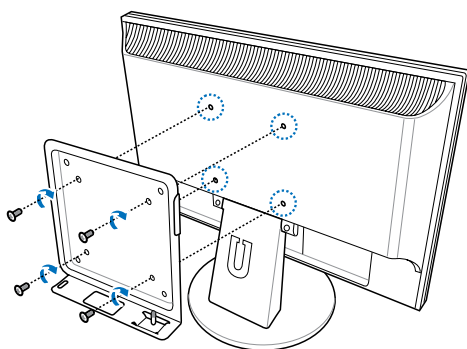

2. Placez votre Eee Box PC sur la tablette métallique comme illustré ci-dessous. Puis, sécurisez le PC à la tablette à l'aide d'une pièce de monnaie.

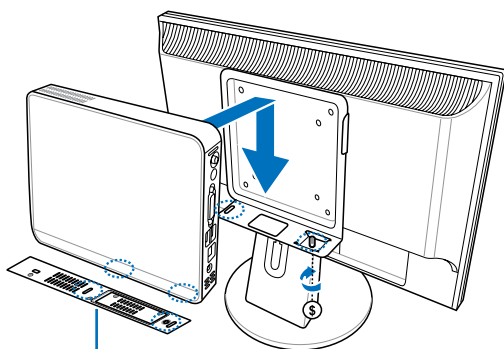

Dessous du Eee Box PC

Configurer votre Eee Box PC

Il est nécessaire de connecter certains périphériques avant de pouvoir utiliser votre Eee Box PC.

Connexion d'un écran

Connectez une extrémité du câble DVI sur l'écran externe. (1) et l'autre extrémité au port **DVI** localisé à l'arrière du système (2).

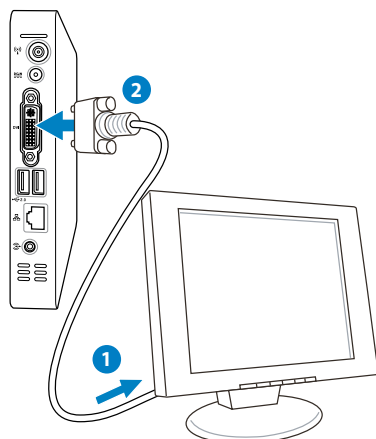

Connexion de périphériques USB

Connectez des périphériques USB tels qu'une souris, un clavier ou une imprimante aux ports **USB** du système

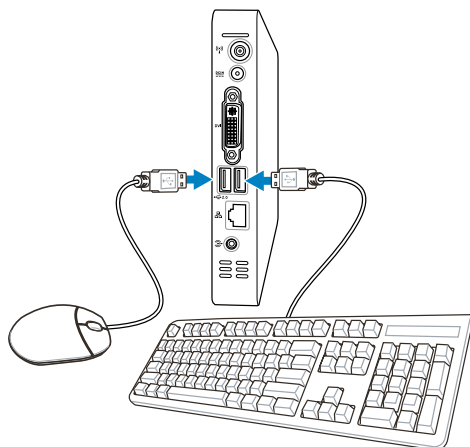

Connexion réseau

Connectez une extrémité du câble réseau au port **LAN** localisé à l'arrière du système et l'autre extrémité à un hub ou switch.

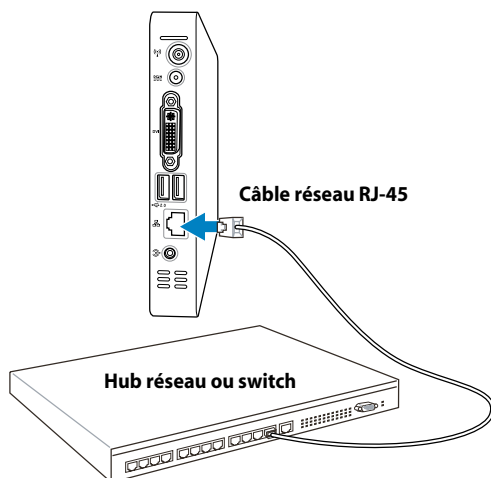

Allumer le système

Connectez l'adaptateur secteur au port **DC IN** localisé à l'arrière du système, puis appuyez sur l'**interrupteur d'alimentation** situé en façade de l'appareil.

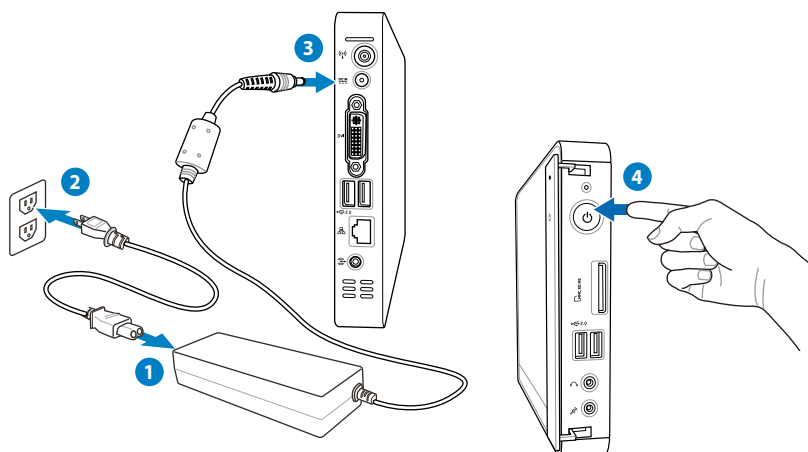

Utiliser votre Eee Box PC

Configurer une connexion sans fil

Pour établir une connexion réseau sans fil, suivez les instructions suivantes :



Connectez l'antenne sans fil fournie à votre Eee Box PC pour améliorer la réception du signal sans fil.

1. Faites un clic droit sur l'icône réseau sans fil de la zone de notification de Windows® et sélectionnez **Afficher les réseaux sans fil disponibles**.

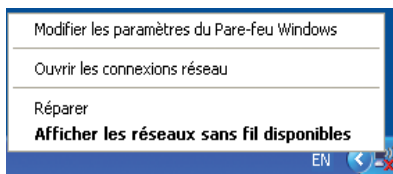

2. Sélectionnez le réseau sans fil auquel vous souhaitez vous connecter et cliquez sur **Connecter**.



Entrez si nécessaire la clé de sécurité réseau.



3. Une fois la connexion établie, le statut de la connexion sans fil basculera sur **Connecté**.



Configurer une connexion filaire

Pour établir une connexion réseau filaire, suivez les instructions suivantes:

Utiliser une IP statique

1. Faites un clic droit sur l'icône réseau de la zone de notification de Windows® et sélectionnez **Ouvrir les connexions réseau**.

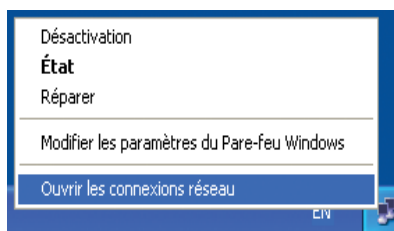

2. Faites un clic droit sur **Connexion à un réseau local** et sélectionnez **Propriétés**.

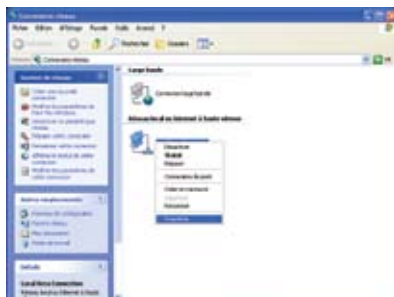

3. Sélectionnez **Internet Protocol (TCP/IP)** et cliquez sur **Propriétés**.

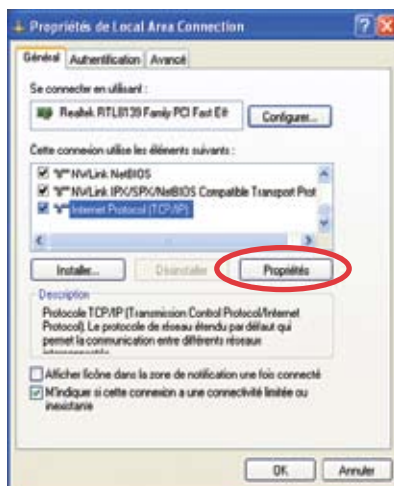

4. Sélectionnez **Utiliser l'adresse IP suivante**.
5. Entrez votre **Adresse IP**, le **Masque de sous-réseau** et la **Passerelle par défaut**.
6. Si nécessaire, entez votre adresse de **Serveur DNS préféré**.
7. Une fois terminé, cliquez sur **OK** pour terminer la configuration.



Utiliser une IP dynamique (connexion PPPoE)

1. Répétez les étapes 1 à 3 de la section précédente.
2. Sélectionnez **Obtenir une adresse IP automatiquement** et cliquez sur **OK**.
3. Cliquez sur **Créer une nouvelle connexion** pour lancer l'Assistant de nouvelle connexion.

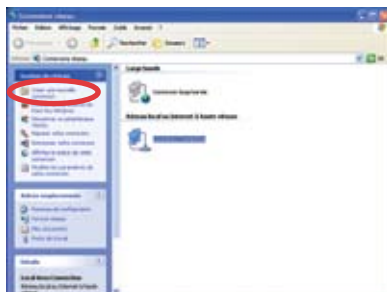

4. Cliquez sur **Suivant**.

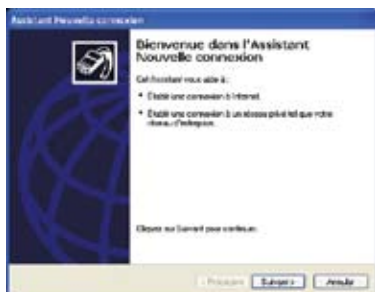

5. Sélectionnez **Etablir une connexion à Internet** et cliquez sur **Suivant**.

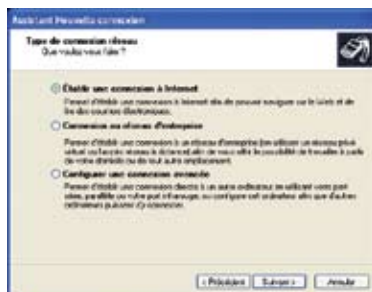

6. Sélectionnez **Configurer ma connexion manuellement**.



7. Sélectionnez votre type de connexion et cliquez sur **Suivant**.

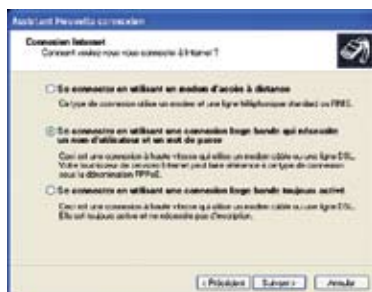

8. Entrez le nom de votre FAI et cliquez sur **Suivant**.



9. Entrez votre Nom d'utilisateur et Mot de passe. Cliquez sur **Suivant**.



10. Cliquez sur **Terminer** pour compléter la configuration.



11. Entrez votre Nom d'utilisateur et Mot de passe. Cliquez sur **Se connecter** pour vous connecter à Internet.



Contactez votre Fournisseur d'Accès à Internet (FAI) si vous rencontrez des problèmes lors de la connexion au réseau.

ASUS Easy Update

ASUS Easy Update est un outil logiciel qui détecte et télécharge automatiquement les dernières version de BIOS, pilotes et applications pour votre Eee Box PC.

1. Dans la zone de notification de Windows®, faites un clic droit sur l'icône **ASUS Easy Update**.



2. Sélectionnez **Schedule** (Programmer) pour déterminer à quelle fréquence vous souhaitez que le système soit mis à jour.
3. Sélectionnez **Update** (Mettre à jour) pour activer la mise à jour.

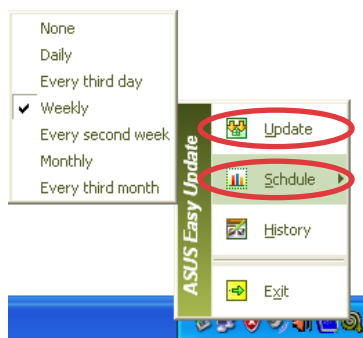

4. Cliquez sur **OK** pour afficher les éléments que vous souhaitez télécharger.



5. Cochez le(s) élément(s) que vous souhaitez télécharger, puis cliquez sur **OK**.



Eee Box Express Gate

Eee Box Express Gate offre un environnement unique pour profiter d'un accès instantané aux fonctions les plus couramment utilisées telles que la navigation sur Internet, Skype et vos albums photo. En seulement quelques secondes après la mise sous-tension du Eee Box PC, l'écran principal de Express Gate apparaît et vous permet de lancer le navigateur Internet, Skype ou l'une des autres applications Express Gate.

Écran principal

L'écran principal de Express Gate apparaît lorsque vous allumez votre Eee Box PC.



À partir de cet écran, vous pouvez lancer votre navigateur Internet ou Skype, gérer vos photos, accéder au système d'exploitation Windows® et au BIOS ou éteindre le système.

Si vous n'effectuez aucune sélection, Express Gate se fermera automatiquement et le système d'exploitation Windows® sera lancé.

Environnement Express Gate

Lors du premiers accès à l'environnement Express Gate (en cliquant sur l'icône **Web**, **Photo**, **Chat**, ou **Skype** de l'écran principal), un assistant vous guidera le long du processus de configuration de base du logiciel Express Gate. Les configurations de base incluent la langue, la date et l'heure et la résolution de l'écran.

Barre de lancement
rapide



Dans l'environnement Express Gate, cliquez sur une des icônes de la barre de lancement rapide pour exécuter ou basculer d'une application à l'autre.

Pour basculer d'une application à l'autre, appuyez sur **ALT + TAB** sur le clavier. Vous pouvez également faire un clic droit n'importe où sur le bureau pour afficher un menu des applications.

Le point rouge situé sous les icônes de la la barre de lancement rapide indique que l'application est en cours d'utilisation. Vous pouvez ainsi y accéder sans délai.

Raccourcis clavier Express Gate

Voici les raccourcis claviers les plus fréquemment utilisés :

À partir de l'écran principal :

Touche	Fonction
PAUSE/BREAK	Extinction du système
ESC	Accès au système d'exploitation
DEL	Accès au BIOS
F8	Sélection de la priorité de démarrage

Sous environnement Express Gate :

Combinaison de touches	Fonction
ALT + TAB	Bascule d'une applications à l'autre
CTRL + ALT + DEL	Ouverture du menu d'extinction
CTRL + ALT + Print Screen	Capture d'écran

Utiliser le panneau de configuration

Le panneau de configuration permet de modifier divers paramètres Express Gate.



Cliquez sur une icône pour ouvrir un outil de configuration spécifique. Les outils suivants sont disponibles :

- **Date et heure** : permet de régler la date, l'heure et le fuseau horaire.
- **Méthode d'entrée** : permet de choisir la langue et la méthode de saisie.
- **Langue et clavier** : permet de choisir la langue et les préférences du clavier.
- **Paramètres de LaunchBar** : permet de personnaliser la barre de lancement (sa position sur l'écran, le masquage/affichage automatique, etc.)
- **Réseau** : permet d'établir une connexion filaire ou sans fil.
- **Paramètres d'environnement** : restaure les paramètres par défaut.



L'assistant de configuration réapparaîtra lors de l'accès à l'environnement Express Gate.

- **Paramètres d'écran** : permet de régler la résolution de l'écran.
- **Contrôle du volume** : permet d'ajuster le volume des haut-parleurs ou du microphone.

Utiliser la barre de lancement rapide

La barre de lancement rapide intègre les icônes d'application ou de statut du système. Elle peut être masquée ou déplacée sur n'importe quel coin de l'écran.



Démarre l'**explorateur Internet**.



Démarre le **Gestionnaire de photo**.



Démarre les outils de **messagerie instantanée**.



Démarre l'application **Skype**.



Ouvre le **panneau de configuration** servant à régler les paramètres du réseau et autres options avancées.



Si une application ne répond plus, faites un clic droit sur l'icône de l'application et cliquez sur **Close** pour la forcer à quitter.



Ouvre le **Gestionnaire de fichiers** vous donnant accès aux fichiers contenus sur des périphériques de stockage USB. Si un périphérique USB est détecté, une icône en forme de flèche de couleur verte.



Express Gate vous permet de transférer des fichiers contenus sur le disque dur ou un périphérique de stockage USB et de télécharger des fichiers vers un périphérique de stockage USB.



Affiche le statut du réseau; cliquez pour configurer les paramètres réseau.



Affiche le statut sonore; cliquez pour ajuster le volume.



Cliquez pour choisir la langue et la méthode de saisie et configurer les raccourcis clavier.



Cliquez pour modifier les options de la barre de lancement.



Affiche le panneau "ASUS Utility".



Affiche les informations de version de Express Gate.



Ouvre l'aide en ligne de Express Gate.



Ouvre le menu d'extinction. Vous pouvez aussi appuyer sur les touches **CTRL + ALT + DEL** du clavier pour ouvrir ce menu.

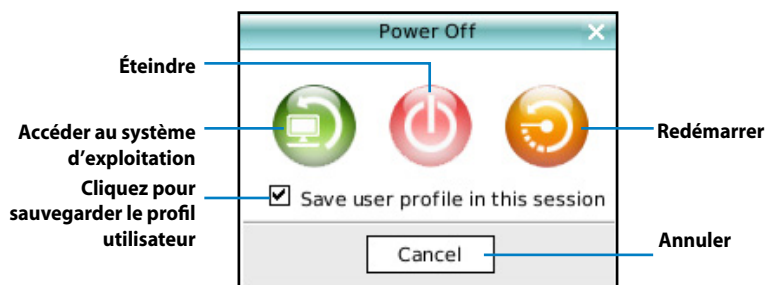

Pour plus d'informations sur les applications et les paramètres Express Gate, référez-vous à l'aide en ligne .

Restaurer le système

Utiliser le DVD de restauration

Le DVD de restauration contient une image du système d'exploitation installé sur votre système en usine. Le DVD de restauration, en plus du DVD de support, offre une solution de restauration complète permettant de restaurer rapidement votre système dans son état de fonctionnement d'origine, à condition que votre disque dur soit en bon état. Avant d'utiliser le DVD de restauration, copiez vos données sur une disquette ou un lecteur réseau et prenez note de tous vos paramètres de configuration personnalisés (tels que vos paramètres réseau).



Vous devrez d'abord connecter un lecteur de DVD-ROM USB externe à votre système pour pouvoir utiliser le DVD de restauration ou le CD de support.

1. Allumez votre ordinateur et appuyez sur **<F8>** pour accéder au menu de sélection du périphérique de démarrage.
2. Insérez le DVD de restauration dans le lecteur optique et sélectionnez le lecteur optique (normalement identifié "DVDROM: XXXX") comme périphérique de boot primaire. Appuyez sur **<Entrée>** puis appuyez sur une touche quelconque pour continuer.
3. La fenêtre **Asus Recovery System** apparaît. Sélectionnez un emplacement d'installation (un minimum de 20Go d'espace libre est nécessaire. Options de partitionnage:

Recover Windows to a partition.

(Restaurer Windows sur une partition)

Cette option ne supprimera que la partition sélectionnée, vous permettant ainsi de conserver d'autres partitions et de créer une nouvelle partition système nommée Lecteur (C:). Sélectionnez une partition et cliquez sur **NEXT**.

Recover Windows to entire HD.

(Restaurer la totalité du disque dur)

Cette option supprimera toutes les partitions de votre disque dur pour créer une nouvelle partition système nommée Lecteur (C:).

4. Suivez les instructions apparaissant à l'écran pour terminer le processus de restauration. Sélectionnez cette option et cliquez sur **Yes**.



Toutes vos données seront perdues lors du processus de restauration. Assurez-vous d'avoir fait une copie de sauvegarde de vos données avant de restaurer le système.

5. Lorsque demandé, insérez le CD de support dans le lecteur optique. Une fois le processus de restauration terminé, redémarrez l'ordinateur.
6. Au redémarrage du système, Windows® lancera le processus de configuration du système et installera les pilotes et utilitaires.
7. Configurez les paramètres de langue, de fuseau horaire, de clavier et nom d'utilisateur avant d'accéder au système d'exploitation Windows®.



Le DVD de restauration est réservé au Eee Box PC. Ne l'utilisez pas sur d'autres ordinateurs. Visitez le site Web d'ASUS (www.asus.com) pour toute mise à jour.

Utiliser la partition cachée

La partition de restauration contient une image du système d'exploitation, des pilotes et des utilitaires installés sur votre système en usine. La partition de restauration offre une solution de restauration complète permettant de restaurer rapidement la partie logicielle de votre système dans son état de fonctionnement d'origine, à condition que votre disque dur soit en bon état. Avant d'utiliser la partition de restauration, copiez vos données sur une disquette ou un lecteur réseau et prenez note de tous vos paramètres de configuration personnalisés (tels que vos paramètres réseau).



NE PAS supprimer la partition nommée "RECOVERY." La partition de restauration est créée en usine et ne pourra être restaurée par l'utilisateur si celle-ci est supprimée. Amenez votre système à l'un des centres de service agréés par ASUS si vous rencontrez des problèmes lors du processus de restauration.

1. Appuyez sur <F9> lors du démarrage (nécessite une partition de restauration)
2. Appuyez sur <Entrée> pour sélectionner **Windows Setup [EMS Enabled]**.
3. La fenêtre **Asus Recovery System** apparaît. Sélectionnez **Recover Windows to a partition**.
4. Sélectionnez une partition avec un 20 Go d'espace libre et cliquez sur **Next**.
5. Suivez les instructions apparaissant à l'écran pour terminer le processus de restauration.
6. Redémarrez le système une fois le processus de restauration terminé.
7. Configurez les paramètres de langue, de fuseau horaire, de clavier et nom d'utilisateur avant d'accéder au système d'exploitation Windows®.

EeeBox

Eee Box PC

Manual do utilizador

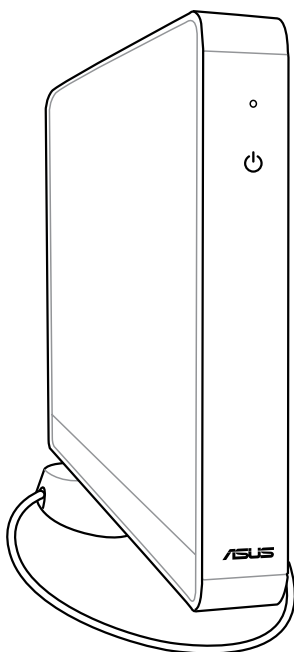

Português

PG3870

Primeira Edição V1
Junho 2008

Copyright © 2008 ASUSTeK COMPUTER INC. Todos os direitos reservados.

Nenhuma parte deste manual, incluindo os produtos e software aqui descritos, pode ser reproduzida, transmitida, transcrita, armazenada num sistema de recuperação, ou traduzida para outro idioma por qualquer forma ou por quaisquer meios, excepto a documentação mantida pelo comprador como cópia de segurança, sem o consentimento expresso e por escrito da ASUSTeK COMPUTER INC. ("ASUS").

Os nomes dos produtos e das empresas mencionados neste manual podem ou não ser marcas registadas ou estarem protegidos por direitos de autor das suas respectivas empresas e são aqui utilizados apenas para fins de identificação. Todas as marcas registadas são propriedade dos respectivos proprietários.

Foram efectuados todos os esforços para garantir que o conteúdo deste manual esteja correcto e actualizado. No entanto, o fabricante não dá garantias em relação à exactidão do seu conteúdo e reserva o direito de efectuar alterações sem aviso prévio.

Índice

Índice.....	99
Avisos	101
Informações de segurança	103
Notas acerca deste manual	105
Bem-vindo.....	106
Conteúdo da embalagem.....	106
Conhecer o seu Eee Box PC	107
Vista frontal.....	107
Vista traseira	109
Posicionar o seu Eee Box PC.....	111
Instalar a base	111
Instalar o Eee Box PC num monitor.....	112
Configurar o Eee Box PC.....	113
Ligar a um monitor.....	113
Ligar a dispositivos USB.....	113
Ligar a um dispositivo de rede.....	114
Ligar o sistema.....	114
Utilizar o Eee Box PC.....	115
Configuração de ligação sem fios.....	115
Configurar a ligação por cabo	116
Utilizar um IP estático	116
Utilizar um IP dinâmico (ligação PPoE).....	117
ASUS Easy Update	120
Express Gate do Eee Box	121
O primeiro ecrã	121
O ambiente Express Gate	121
Conhecer os atalhos de teclado do Express Gate.....	122
Utilizar o painel de configuração.....	123
Utilizar a LaunchBar (Barra de lançamento)	124

Índice

Recuperação do seu sistema..... 126

Utilização do DVD de recuperação..... 126

Utilização da partição oculta 128

Avisos

Declaração da Federal Communications Commission (FCC)

Este dispositivo cumpre com a Parte 15 das Normas FCC. O seu funcionamento está sujeito às duas condições seguintes:

- Este dispositivo não pode causar interferência prejudicial, e
- Este dispositivo deve aceitar qualquer interferência recebida, incluindo interferências que causem funcionamento indesejado.

Este equipamento foi testado e é compatível com os limites estipulados para um dispositivo digital de Classe B, segundo o Artigo 15º das Regras da FCC. Esses limites são concebidos para fornecer protecção adequada contra interferências prejudiciais numa instalação residencial. Este equipamento gera, usa e pode causar energia de radiofrequência e, se não for instalado e usado de acordo com as instruções, poderá causar interferências prejudiciais comunicações rádio. No entanto, não existe garantia de que não ocorra uma interferência perigosa numa instalação particular. Caso este equipamento cause interferências prejudiciais à recepção via rádio ou televisão, o que pode ser determinado desligando e ligando o aparelho, o utilizador deve tentar corrigir a interferência adoptando uma ou mais das seguintes medidas:

- Reorientar ou deslocar a antena receptora.
- Aumentar a distância entre o equipamento e o dispositivo receptor.
- Ligar o equipamento a uma tomada num circuito diferente daquele ao qual o dispositivo receptor está ligado.
- Consultar o fornecedor ou um técnico de rádio/TV qualificado se precisar de ajuda.



É necessária a utilização de cabos blindados para a ligação do monitor à placa gráfica para garantir a conformidade com as normas FCC. Quaisquer alterações ou modificações nesta unidade não aprovadas expressamente pela parte responsável pela conformidade podem impedir o utilizador de utilizar este equipamento.

Declaração do Departamento Canadiano de Comunicações

Este equipamento digital não excede os limites de emissões de interferência de rádio Classe B definidos nas Normas de Interferências de Rádio do Departamento Canadiano de Comunicações.

Este dispositivo digital de Classe B está em conformidade com a norma canadiana ICES-003.

Aviso da Macrovision Corporation relativamente a este produto

Este produto inclui tecnologia de protecção de direitos de autor protegida por registo de determinadas patentes dos E.U.A. e outros direitos sobre propriedade intelectual da Macrovision Corporation e de outros proprietários de direitos. A utilização desta tecnologia de protecção de direitos de autor tem de ser autorizada pela Macrovision Corporation, destinando-se apenas a utilização doméstica e a outras utilizações de visualização limitada, excepto em caso de autorização concedida pela Macrovision Corporation. É proibida a engenharia inversa ou a desmontagem.

Informações de segurança

O seu Eee Box PC foi concebido e testado para satisfazer as mais recentes normas para um equipamento de tecnologias de informação. No entanto, para garantir a sua segurança, é importante que leia as seguintes normas de segurança.

Instalação do seu sistema

- Leia e siga todas as instruções incluídas na documentação antes de começar a utilizar o seu sistema.
- Não utilize este produto próximo de água ou de fontes de calor, tais como radiadores.
- Coloque o sistema numa superfície estável com a base fornecida. Nunca utilize o sistema isoladamente sem a base.
- As aberturas existentes no chassis destinam-se a permitir a ventilação do PC. Não bloqueie ou tape estas aberturas. Certifique-se de que o espaço em redor do sistema é suficiente para permitir a ventilação do mesmo. Nunca introduza qualquer tipo de objectos através das aberturas de ventilação.
- Utilize este produto em ambientes com temperaturas entre 0°C e 40°C.
- Se utilizar uma extensão com este produto, certifique-se de que a amperagem total dos dispositivos ligados à extensão não excede a amperagem da mesma.

Cuidados a ter durante a utilização

- Não pise o cabo de alimentação e não coloque quaisquer objectos sobre o mesmo.
- Não derrame água ou outros líquidos sobre o sistema.
- Quando o sistema está desligado, continua a existir passagem de uma pequena quantidade de corrente eléctrica. Antes de limpar o sistema, desligue sempre todos os cabos de alimentação, do modem e de rede das tomadas eléctricas.
- Se o produto apresentar os seguintes problemas técnicos, desligue o cabo de alimentação e contacte um técnico qualificado ou a loja onde comprou o produto.

- O cabo de alimentação ou a ficha apresentam danos.
- Se tiver derramado líquido para o interior do sistema.
- Se o sistema não funcionar normalmente mesmo quando são seguidas as instruções de funcionamento.
- Se tiver deixado cair o sistema ou se a caixa externa deste estiver danificada.
- Se o desempenho do sistema sofrer alguma alteração.

Aviso de bateria de iões de lítio

AVISO: Há perigo de explosão se a bateria for incorrectamente substituída. Substitua apenas por uma igual ou de tipo equivalente recomendada pelo fabricante. Elimine as baterias usadas de acordo com as instruções do fabricante.

AVISO DE PRODUTO LASER

PRODUTO LASER CLASSE 1

NÃO DESMONTAR

A garantia não é aplicável para os produtos que foram desmontados pelos utilizadores



O símbolo do caixote do lixo com uma cruz por cima indica que o produto (equipamento eléctrico e electrónico e bateria contendo mercúrio) não deve ser depositado junto do lixo doméstico. Consulte os regulamentos locais relativamente à eliminação de equipamentos electrónicos.

Notas acerca deste manual

Para se certificar que efectua correctamente determinadas tarefas, atente nos símbolos seguintes utilizados ao longo deste manual.



AVISO: Informação virtual que DEVE seguir para evitar lesões corporais.



IMPORTANTE: Instruções que DEVE seguir para concluir uma tarefa.



SUGESTÃO: Sugestões e informações úteis que ajudam a concluir uma tarefa.







NOTA: Informação adicional para situações especiais.

Bem-vindo

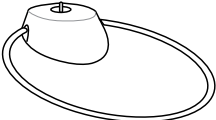
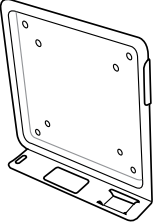
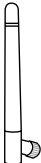
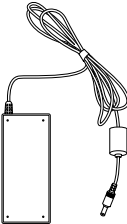
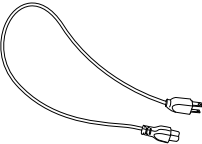
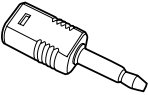
Parabéns pela aquisição do Eee Box PC. A ilustração que se segue apresenta o conteúdo da embalagem do seu novo Eee Box PC. Se algum dos itens abaixo estiver danificado ou em falta, contacte o seu vendedor.

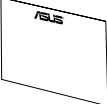
Conteúdo da embalagem

		
Eee Box PC	Suporte	Prateleira em metal (opcional)
		
Antena Sem Fios	Transformador a.c.	Cabo de alimentação
		
Adaptador para mini tomadas S/PDIF	CD de suporte	DVD de recuperação
		
Certificado de garantia	Manual do utilizador	

Conhecer o seu Eee Box PC

Vista frontal

Consulte o diagrama abaixo para identificar os componentes nesta parte do sistema.

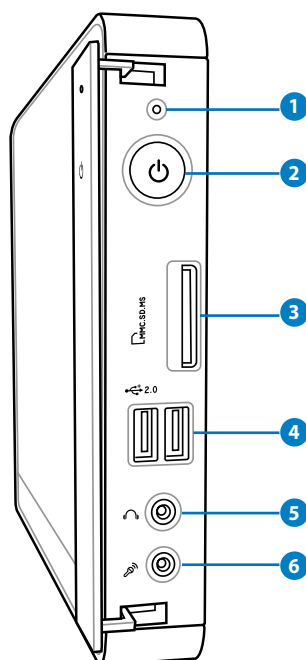

1 LED de Disco rígido

O LED do disco rígido fica intermitente quando estão a ser lidos ou escritos dados no disco rígido.

2 Botão de alimentação

O botão de energia permite Ligar ou Desligar o sistema.

3 Ranhura para Cartão de Memória

O leitor de cartões de memória incorporado pode ler cartões MMC/SD/SDHC/MS/MS Pro, utilizados em dispositivos como máquinas fotográficas digitais, leitores MP3, telemóveis e PDAs.

4 **Porta USB**

A porta USB (Barramento Série Universal) é compatível com dispositivos USB tais como teclados, ratos, câmaras e unidades de disco rígido. A especificação USB permite a utilização de vários dispositivos em simultâneo num único computador, com alguns periféricos a funcionarem como plug-ins ou hubs adicionais.

5 **Saída de Áudio/Auscultadores**

A tomada dos auscultadores estéreo (3,5 mm) é utilizada para ligar a saída do sinal de áudio do PC aos altifalantes amplificados ou aos auscultadores.

6 **Tomada do microfone**

A tomada de microfone foi concebida para ligação de um microfone que pode ser utilizado para videoconferência, narração de voz ou para simples gravações de áudio.

Vista traseira

Consulte o diagrama abaixo para identificar os componentes nesta parte do sistema.

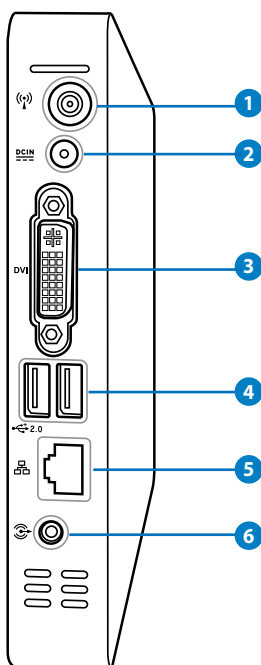

1 Entrada da antena sem fios

A entrada é utilizada para ligar a antena sem fios fornecida para melhorar a recepção do sinal da rede sem fios.

2 Entrada de alimentação (DC 19V)

O transformador fornecido converte a alimentação a.c. em d.c. para utilização com esta tomada. A alimentação fornecida por esta tomada alimenta o PC. Para evitar danos no PC utilize sempre o transformador fornecido.



O transformador pode ficar morno ou quente quando estiver a ser utilizado. Não cubra o transformador e mantenha-o afastado do corpo.

3 DVI **Porta DVI**

A porta DVI (Interface Visual Digital) suporta dispositivos compatíveis com DVI de alta qualidade tais como monitores ou projectores permitindo uma visualização num ecrã externo de maiores dimensões.

4 **Porta USB**

A porta USB (Barramento Série Universal) é compatível com dispositivos USB tais como teclados, ratos, câmaras e unidades de disco rígido. A especificação USB permite a utilização de vários dispositivos em simultâneo num único computador, com alguns periféricos a funcionarem como plug-ins ou hubs adicionais.

5 **Porta LAN**

A porta LAN RJ-45 de 8 pinos suporta um cabo Ethernet padrão para ligação à rede local.

6 **Saída para adaptador de áudio (Saída S/PDIF)**

Ligue um cabo de 3.5 mm de um mini adaptador a esta saída para efectuar a transferência de áudio analógico ou digital.



Para a função de Saída S/PDIF, utilize o mini adaptador para S/PDIF fornecido para ligar ao seu amplificador.

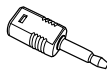

Posicionar o seu Eee Box PC

Instalar a base

Coloque o Eee Box PC na vertical com a base fornecida. Para o fazer:

1. Localize o orifício do parafuso na parte inferior do Eee Box PC.
2. Alinhe o parafuso da base com o orifício no PC e fixe a base ao PC com uma moeda.

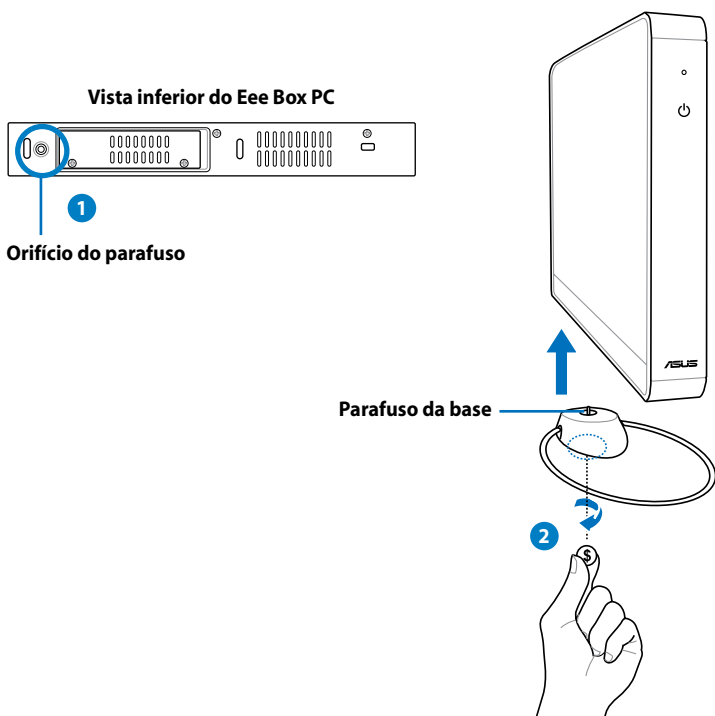

Não coloque o Eee Box PC na secretária sem a base.

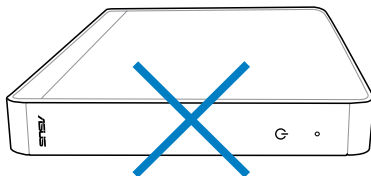

Instalar o Eee Box PC num monitor

Pode instalar o seu Eee Box PC na parte de trás de um monitor. Para o fazer:

1. Fixe a prateleira em metal (acessório opcional) no seu monitor utilizando quatro parafusos.



Para apertar a prateleira em metal, o seu monitor deve ser compatível com a norma VESA75 ou VESA100.

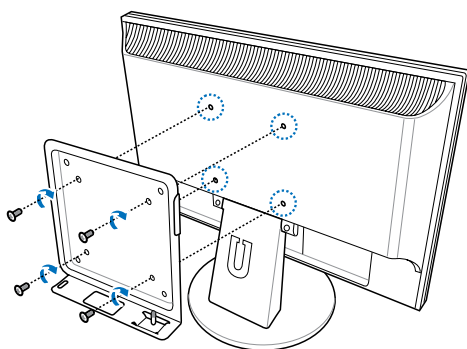

2. Coloque o Eee Box PC na prateleira em metal alinhando-o correctamente e fixe o PC na prateleira utilizando uma moeda.

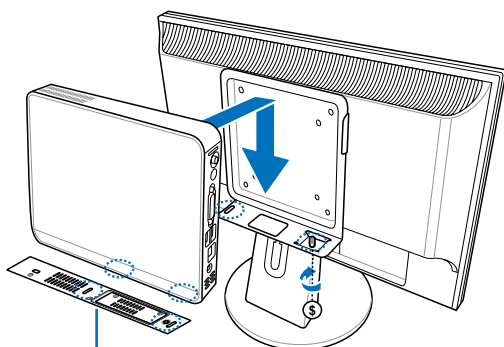

Vista inferior do Eee Box PC

Configurar o Eee Box PC

É necessário que ligue os periféricos antes de utilizar o Eee Box PC.

Ligar a um monitor

Ligue uma extremidade de um cabo DVI ao monitor (1) e a outra extremidade à porta DVI no painel traseiro do sistema (2).

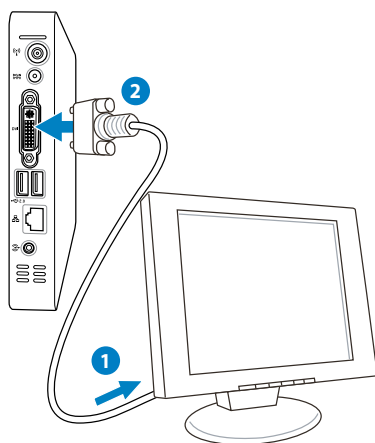

Ligar a dispositivos USB

Ligue dispositivos USB como teclados, ratos e impressoras às portas USB no painel traseiro do sistema.

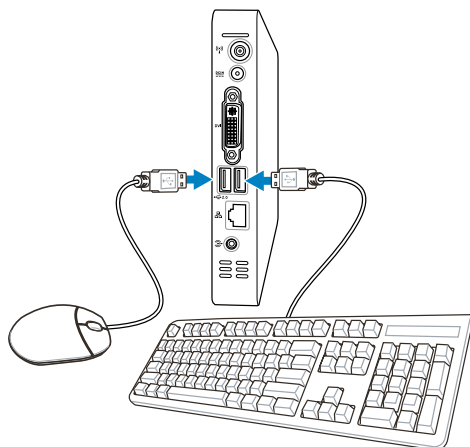

Ligar a um dispositivo de rede

Ligue uma extremidade de um cabo de rede à porta de LAN (Rede) no painel traseiro do sistema e a outra extremidade a um concentrador ou comutador.

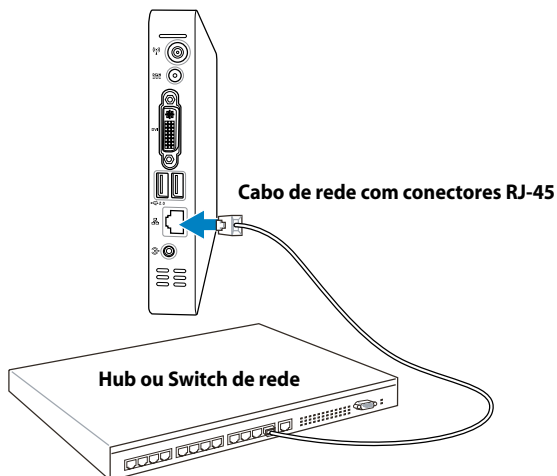

Ligar o sistema

Ligue o transformador à **Entrada DC** no painel traseiro do sistema e prima o **power switch (botão de energia)** no painel frontal para ligar o sistema.

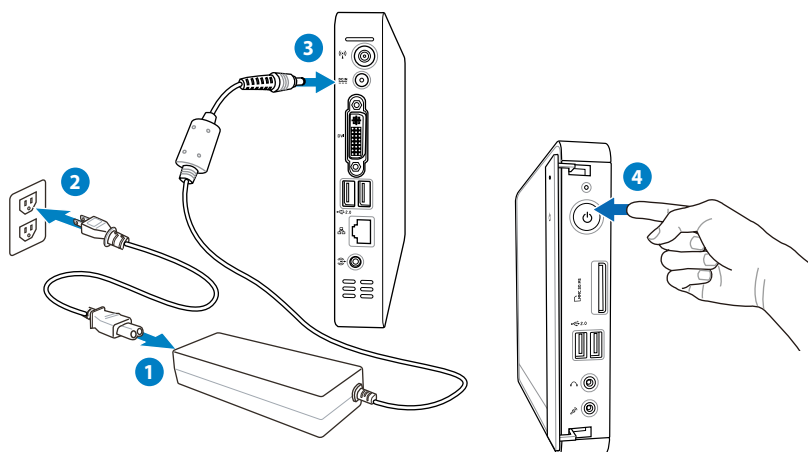

Utilizar o Eee Box PC

Configuração de ligação sem fios

Para ligar a uma rede sem fios, siga as instruções abaixo:



Ligue a antena sem fios fornecida ao Eee Box PC para melhorar a recepção do sinal da rede sem fios.

1. Na área de notificação do Windows®, clique com o botão direito do rato no ícone de **wireless network (Rede sem fios)** e seleccione **View Available Wireless Networks (Ver redes sem fios disponíveis)**.



2. Seleccione a rede sem fios à qual pretender ligar a partir da lista e clique em **Connect (Ligar)**.



Introduza a chave de segurança de rede se necessário.



3. Quando a ligação estiver estabelecida, irá ver a mensagem **Connected (Ligado)**.



Configurar a ligação por cabo

Para estabelecer uma ligação de rede com fios, siga as instruções abaixo:

Utilizar um IP estático

1. Clique com o botão direito do rato no ícone de rede na área de notificação e seleccione **OpenNetworkConnections** (Abrir ligações de rede).

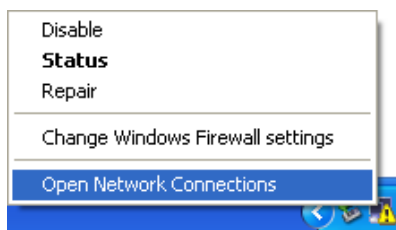

2. Clique com o botão direito do rato em **Local Area Connection** (Ligação de área local) e seleccione **Properties** (Propriedades).

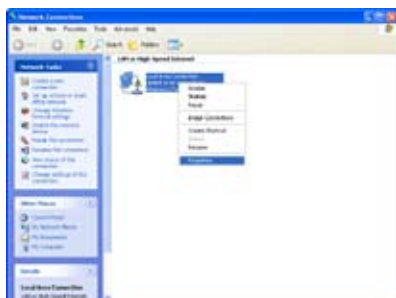

3. Realce **Internet Protocol (TCP/IP)** ((TCP/IP) **Protocolo Internet**) e clique em **Properties** (Propriedades).

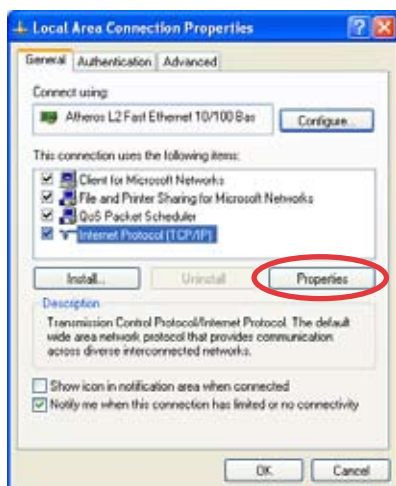

4. Selecione **Use the following IP address. (Utilizar o seguinte endereço IP).**
5. Introduza o seu **IP address (Endereço IP), Subnet mask (Máscara de Sub-rede)** e **Default gateway (Gateway predefinido).**
6. Se necessário, introduza o endereço do **Preferred DNS server (Servidor DNS preferido).**
7. Depois de introduzir todos os valores, clique em **OK** para terminar a configuração.



Utilizar um IP dinâmico (ligação PPOE)

1. Repita os Passos de 1 a 3 da secção anterior.
2. Selecione **Obtain an IP address automatically (Obter automaticamente um endereço IP)** e clique em **OK.**
3. Clique em **Create a new connection (Criar uma nova ligação)** para iniciar o Assistente de nova ligação.

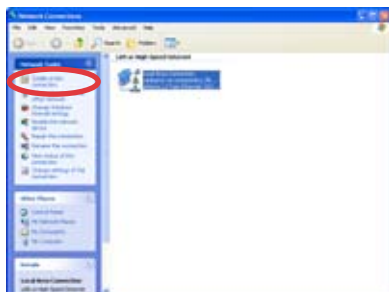

4. Clique em **Next (Seguinte)**.
5. Selecione **Connect to the Internet (Ligar à Internet)** e clique em **Next (Seguinte)**.

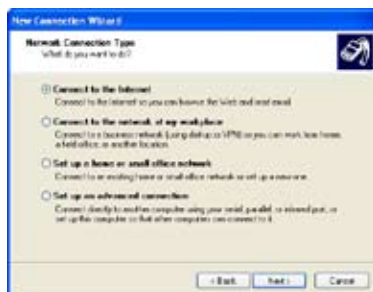

6. Selecione **Set up my connection manually (Configurar a minha ligação manualmente)**.
7. Selecione o seu tipo de ligação e clique em **Next (Seguinte)**.



8. Introduza o Nome do seu ISP e clique em **Next (Seguinte)**.
9. Introduza o seu Nome de utilizador e Palavra-passe. Clique em **Next (Seguinte)**.



10. Clique em **Finish** (**Concluir**) para terminar a configuração.



11. Introduza o seu nome de utilizador e palavra-passe. Clique em **Connect (Ligar)** para ligar à Internet.



Contacte o seu Fornecedor de Serviços de Internet (ISP) se tiver dificuldade em ligar à rede.

ASUS Easy Update

O ASUS Easy Update é uma ferramenta de software que detecta e transfere automaticamente o BIOS, os controladores, e as aplicações mais recentes para o seu Eee Box PC.

1. Na área de notificação do Windows®, clique com o botão direito do rato no ícone **ASUS Easy Update**.



2. Selecciona a opção **Schedule (Agendar)** para definir a frequência com que pretende actualizar o sistema.
3. Selecciona a opção **Update (Actualizar)** para activar a função de actualização.

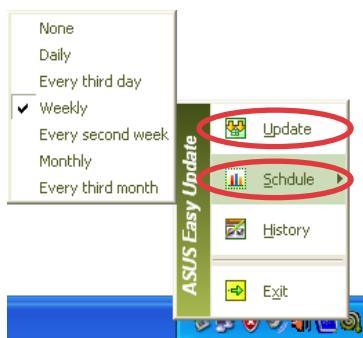

4. Clique em **OK** para ver os itens que pode transferir.



5. Assinale os itens que pretende transferir e clique em **OK**.



Express Gate do Eee Box

O Express Gate é um ambiente instantâneo que possibilita o acesso rápido à Internet, Skype e ao seu álbum de fotos. Poucos segundos depois de ligar o Eee Box PC, estará no menu do Express Gate onde poderá iniciar o navegador Web, o Skype, ou outras aplicações do Express Gate.

O primeiro ecrã

O primeiro ecrã do Express Gate aparece logo depois ligar o seu Eee Box PC.



a partir desse ecrã, pode iniciar o navegador Web ou o Skype, gerir as suas fotos, escolher se pretende entrar no Sistema Operativo Windows® OS ou na configuração do BIOS, ou desligar o sistema.

Se não efectuar nenhuma selecção, o Express Gate irá encerrar e o sistema estará pronto para entrar no Sistema Operativo Windows®.

O ambiente Express Gate

Na primeira vez que entrar no ambiente do Express Gate (clitando num dos ícones **Web (Internet)**, **Photo (Foto)**, **Chat (Conversa)**, ou **Skype** no primeiro ecrã), um assistente irá guiá-lo pelas várias configurações do Express Gate, incluindo o idioma, a data e hora e a resolução do ecrã.

LaunchBar (Barra de lançamento)



No ambiente do Express Gate, clique nos ícones da LaunchBar (Barra de lançamento) para abrir ou alternar entre aplicações.

Pode também alternar entre aplicações premindo **ALT + TAB** no teclado. Clique em qualquer local do ambiente de trabalho com o botão direito do rato para exibir um menu de aplicações.

O ponto vermelho abaixo do ícone da aplicação na LaunchBar (Barra de lançamento) indica que a aplicação está a ser executada, por isso pode mudar rapidamente para essa aplicação.

Conhecer os atalhos de teclado do Express Gate

Os atalhos de teclado apresentados em seguida são utilizados frequentemente no Express Gate.

No primeiro ecrã:

Tecla	Função
PAUSE/BREAK	Desligar
ESC	Entrar no Sistema Operativo
DEL	Entrar na configuração do BIOS
F8	Entrar na selecção da prioridade de arranque

No ambiente do Express Gate:

Tecla	Função
ALT + TAB	Alternar entre aplicações
CTRL + ALT + DEL	Abrir a menu de encerramento
CTRL + ALT + Print Screen	Guardar capturas de ecrã

Utilizar o painel de configuração

O painel de configuração permite-lhe alterar as definições do Express Gate.



Clique num ícone para abrir uma ferramenta de configuração. Estão disponíveis as seguintes ferramentas:

- **Date and Time (Data e Hora):** define a data e hora assim como o fuso horário.
- **Input Language (Idioma de introdução):** configura as definições do método de introdução.
- **Language and Keyboard (Idioma e teclado):** define o seu idioma e as preferências do teclado.
- **LaunchBar Settings (Definições da Barra de lançamento):** personaliza a sua LaunchBar (Barra de lançamento).
- **Network (Rede):** estabelece uma ligação de rede com/sem fios.
- **Environment Settings (Definições de ambiente):** restaura o ambiente do Express Gate para as suas definições de fábrica.



O Assistente de primeira utilização irá ser novamente executado quando entrar no ambiente do Express Gate.

- **Screen Settings (Definições de ecrã):** define a resolução ideal para o seu monitor.
- **Volume Control (Controlo de volume):** ajusta o volume dos seus altifalantes ou do microfone.

Utilizar a LaunchBar (Barra de lançamento)

A barra de lançamento contém ícones de aplicações e do estado do sistema. A LaunchBar (Barra de lançamento) pode ser oculta ou deslocada para qualquer dos lados do ecrã.



Inicia o **Web Browser (Navegador Web)** para aceder rapidamente à Internet.



Inicia o **Photo Manager (Gestor de fotos)** ferramenta para organizar fotos/álbuns.



Inicia a ferramenta **Chat (Conversa)** de mensagens instantâneas.



Inicia a aplicação **Skype**.



Abre o **Configuration Panel (Painel de configuração)** para configurar as definições de rede e outras preferências.



Quando eventualmente uma das aplicações referidas acima parar de responder, pode clicar com o botão direito do rato no respectivo ícone e depois clicar em **Close (Fechar)** para forçar o seu encerramento.



Abre o File Manager (Gestor de ficheiros) que lhe dá acesso aos ficheiros nas unidades USB. Se for detectado um dispositivo USB, o ícone exibe uma seta verde.



O Express Gate permite-lhe enviar ficheiros armazenados no disco rígido e nas unidades USB e transferir ficheiros apenas para as unidades USB.



Exibe o estado da rede; clique para configurar as definições de rede.



Exibe o estado do volume; clique para ajustar o volume.



Configura as definições do método de introdução e os atalhos do teclado.



Personaliza as definições da LaunchBar (Barra de lançamento).



Exibe o painel "ASUS Utility" (Utilitário ASUS).



Exibe a informação da versão do Express Gate.



Abre a ajuda online do Express Gate.



Abre o menu de "Power Off" (Encerramento). Pode também premir em **CTRL + ALT + DEL** no teclado para abrir este menu.

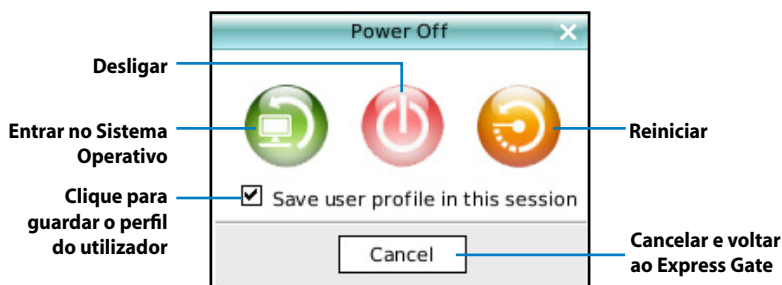

Para mais informações acerca das aplicações e definições do Express Gate, consulte a **Help (Ajuda)**  online.

Recuperação do seu sistema

Utilização do DVD de recuperação

O DVD de recuperação inclui uma imagem do sistema operativo instalado originalmente no seu PC. O DVD de recuperação, utilizado em conjunto com o DVD de suporte, constitui uma solução completa de recuperação que lhe permite restaurar o estado de funcionamento original do sistema operativo do seu sistema desde que a sua unidade de disco rígido esteja em boas condições de funcionamento. Antes de utilizar o DVD de recuperação, copie os seus ficheiros de dados (como, por exemplo, os ficheiros PST do Outlook) para um dispositivo USB ou para uma unidade de rede e tome nota de quaisquer definições de configuração personalizadas (como, por exemplo, as definições de rede).



Deve ligar uma unidade de DVD-ROM USB externa ao seu computador antes de inserir o DVD de recuperação e o CD de suporte.

1. Ligue o computador e prima a tecla <F8> para aceder ao menu **Seleccionar dispositivo de arranque**.
2. Introduza o DVD de recuperação na unidade óptica e seleccione a unidade ("DVDROM: XXX") como dispositivo de arranque. Prima <Enter> e depois qualquer tecla para continuar.
3. A janela **Recuperação do sistema da ASUS** aparece. Seleccione onde quer instalar o novo sistema (é necessário um mínimo de 20 GB de espaço). As opções são:

Recuperar Windows para uma partição

Esta opção irá eliminar apenas a partição seleccionada, permitindo-lhe manter as outras partições e criar uma nova partição de sistema como unidade "C". Seleccione uma partição e clique em **NEXT (Seguinte)**.

Recuperar Windows para toda a unidade de disco rígido

Esta opção irá eliminar todas as partições da sua unidade de disco rígido e criar uma nova partição de sistema como unidade "C". Seleccione e clique em **Yes (Sim)**.

4. Siga as instruções no ecrã para concluir o processo de recuperação.



A recuperação do sistema implica a perda de todos os seus dados. Não se esqueça de criar uma cópia de segurança dos dados importantes antes de proceder à recuperação do sistema.

5. Insira o CD de suporte na unidade óptica quando for solicitado. Depois da recuperação do sistema estar terminada, reinicie o computador.
6. Após o reinício do sistema, o Windows® inicia a configuração do mesmo e instala os controladores e os utilitários.
7. Configure o seu idioma, fuso horário, teclado, nome do computador e nome do utilizador para entrar no Sistema Operativo Windows®.



Este DVD de recuperação é para utilização exclusiva do Eee Box PC. NÃO o use noutros computadores. Visite o web site da ASUS (www.asus.com) para obter as actualizações.

Utilização da partição oculta

A partição de recuperação inclui uma imagem do sistema operativo, dos controladores e dos utilitários instalados originalmente no seu PC. A partição de recuperação constitui uma solução completa de recuperação que lhe permite restaurar o estado de funcionamento original do sistema operativo do PC desde que a sua unidade de disco rígido esteja em boas condições de funcionamento. Antes de utilizar a partição de recuperação, copie os seus ficheiros de dados (como, por exemplo, os ficheiros PST do Outlook) para disquetes ou para uma unidade de rede e tome nota de quaisquer definições de configuração personalizadas (como, por exemplo, as definições de rede).



NÃO elimine a partição com o nome "RECOVERY". A partição de recuperação é criada na fábrica e não pode ser reposta pelo utilizador caso seja eliminada. Leve o seu PC a um centro de assistência autorizado da ASUS se tiver quaisquer problemas com o processo de recuperação.

1. Prima a tecla <F9> durante o arranque (é necessária uma partição de recuperação)
2. Prima <Enter> para seleccionar a opção **Windows Setup [EMS Enabled] (Configuração do Windows [EMS activada])**.
3. A janela **Recuperação do sistema da ASUS** aparece. Selecciona a opção **Recover Windows to a partition (Recuperar Windows para uma partição)**.
4. Selecciona uma partição com um mínimo de 20 GB de espaço e clique em **Next (Seguinte)**.
5. Siga as instruções no ecrã para concluir o processo de recuperação.
6. Reinicie o computador após concluída a recuperação do sistema.
7. Configure o idioma, o fuso horário, o teclado, o nome do computador e o nome de utilizador para aceder ao sistema operativo Windows®.