

EeeBox

English

Eee Box PC

User Manual

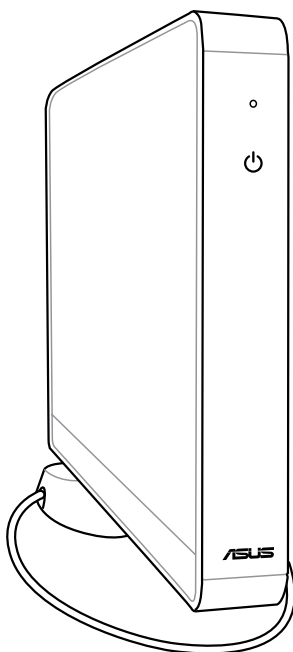

E3870

First Edition V1

May 2008

Copyright © 2008 ASUSTeK COMPUTER INC. All Rights Reserved.

No part of this manual, including the products and software described in it, may be reproduced, transmitted, transcribed, stored in a retrieval system, or translated into any language in any form or by any means, except documentation kept by the purchaser for backup purposes, without the express written permission of ASUSTeK COMPUTER, INC. ("ASUS").

Products and corporate names mentioned in this manual may or may not be registered trademarks or copyrights of their respective companies, and are used for identification purposes only. All trademarks are the property of their respective owners.

Every effort has been made to ensure that the contents of this manual are correct and up to date. However, the manufacturer makes no guarantee regarding the accuracy of its contents, and reserves the right to make changes without prior notice.

Contents

Contents.....	3
Notices	5
Safety information.....	7
Notes for this manual	9
Welcome	10
Package contents.....	10
Knowing your Eee Box PC	11
Front view	11
Rear view.....	13
Positioning your Eee Box PC	15
Installing the stand.....	15
Installing your Eee Box PC to a monitor	16
Setting up your Eee Box PC.....	17
Connecting to a display.....	17
Connecting to USB devices	17
Connecting to a network device	18
Turning on the system	18
Using your Eee Box PC.....	19
Configuring wireless connection	19
Configuring wired connection.....	20
Using a static IP	20
Using a dynamic IP (PPPoE connection)	21
ASUS Easy Update	24
Eee Box Express Gate.....	25
The first screen	25
The Express Gate environment	25
Knowing the Express Gate keyboard shortcuts	26
Using the Configuration panel	27
Using the LaunchBar	28

Contents

Recovering your system	30
Using the recovery DVD	30
Using the hidden partition.....	32

Notices

Federal Communications Commission Statement

This device complies with Part 15 of the FCC Rules. Operation is subject to the following two conditions:

- This device may not cause harmful interference, and
- This device must accept any interference received including interference that may cause undesired operation.

This equipment has been tested and found to comply with the limits for a Class B digital device, pursuant to Part 15 of the FCC Rules. These limits are designed to provide reasonable protection against harmful interference in a residential installation. This equipment generates, uses and can radiate radio frequency energy and, if not installed and used in accordance with manufacturer's instructions, may cause harmful interference to radio communications. However, there is no guarantee that interference will not occur in a particular installation. If this equipment does cause harmful interference to radio or television reception, which can be determined by turning the equipment off and on, the user is encouraged to try to correct the interference by one or more of the following measures:

- Reorient or relocate the receiving antenna.
- Increase the separation between the equipment and receiver.
- Connect the equipment to an outlet on a circuit different from that to which the receiver is connected.
- Consult the dealer or an experienced radio/TV technician for help.



The use of shielded cables for connection of the monitor to the graphics card is required to assure compliance with FCC regulations. Changes or modifications to this unit not expressly approved by the party responsible for compliance could void the user's authority to operate this equipment.

Canadian Department of Communications Statement

This digital apparatus does not exceed the Class B limits for radio noise emissions from digital apparatus set out in the Radio Interference Regulations of the Canadian Department of Communications.

This class B digital apparatus complies with Canadian ICES-003.

Macrovision Corporation Product Notice

This product incorporates copyright protection technology that is protected by method claims of certain U.S. patents and other intellectual property rights owned by Macrovision Corporation and other rights owners. Use of this copyright protection technology must be authorized by Macrovision Corporation, and is intended for home and other limited viewing uses only **unless otherwise authorized by Macrovision Corporation**. Reverse engineering or disassembly is prohibited.

Safety information

Your Eee Box PC is designed and tested to meet the latest standards of safety for information technology equipment. However, to ensure your safety, it is important that you read the following safety instructions.

Setting up your system

- Read and follow all instructions in the documentation before you operate your system.
- Do not use this product near water or a heated source such as a radiator.
- Set up the system on a stable surface with the provided stand. Never use the system alone without the stand.
- Openings on the chassis are for ventilation. Do not block or cover these openings. Make sure you leave plenty of space around the system for ventilation. Never insert objects of any kind into the ventilation openings.
- Use this product in environments with ambient temperatures between 0°C and 40°C.
- If you use an extension cord, make sure that the total ampere rating of the devices plugged into the extension cord does not exceed its ampere rating.

Care during use

- Do not walk on the power cord or allow anything to rest on it.
- Do not spill water or any other liquids on your system.
- When the system is turned off, a small amount of electrical current still flows. Always unplug all power, modem, and network cables from the power outlets before cleaning the system.
- If you encounter the following technical problems with the product, unplug the power cord and contact a qualified service technician or your retailer.
 - The power cord or plug is damaged.

- Liquid has been spilled into the system.
- The system does not function properly even if you follow the operating instructions.
- The system was dropped or the cabinet is damaged.
- The system performance changes.

Lithium-Ion Battery Warning

CAUTION: Danger of explosion if battery is incorrectly replaced. Replace only with the same or equivalent type recommended by the manufacturer. Dispose of used batteries according to the manufacturer's instructions.

LASER PRODUCT WARNING

CLASS 1 LASER PRODUCT

NO DISASSEMBLY

The warranty does not apply to the products that have been disassembled by users



This symbol of the crossed out wheeled bin indicates that the product (electrical, electronic equipment, and mercury-containing button cell battery) should not be placed in municipal waste. Check local regulations for disposal of electronic products.

Notes for this manual

To make sure that you perform certain tasks properly, take note of the following symbols used throughout this manual.



WARNING: Vital information that you **MUST** follow to prevent injury to yourself.



IMPORTANT: Instructions that you **MUST** follow to complete a task.



TIP: Tips and useful information that help you complete a task.







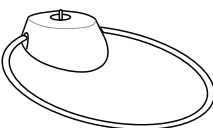
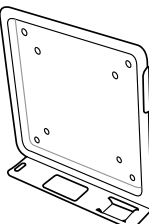

NOTE: Additional information for special situations.

Welcome

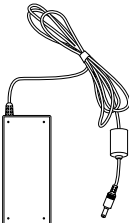
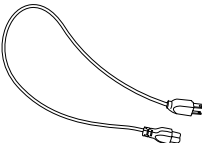
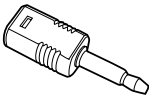
Congratulations on your purchase of the Eee Box PC. The following illustration displays the package contents of your new Eee Box PC. If any of the below items is damaged or missing, contact your retailer.

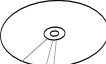
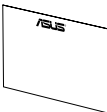
Package contents

		
Eee Box PC	Stand	Metal shelf (optional)
		
Wireless antenna	AC adapter	Power cord
		
Mini jack to S/PDIF	Support CD	Recovery DVD
		
Warranty card	User manual	

Knowing your Eee Box PC

Front view

Refer to the diagram below to identify the components on this side of the system.

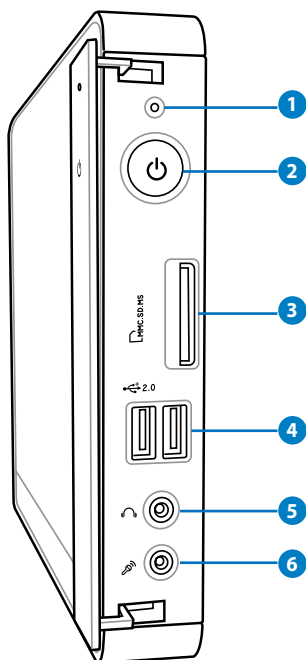

1 **Hard disk LED**

The hard disk LED blinks when data is being written into or read from the hard disk drive.

2 **Power switch**

The power switch allows powering ON and OFF the system.

3 **Memory card slot**

The built-in memory card reader reads MMC/SD/SDHC/MS/MS Pro cards used in devices like digital cameras, MP3 players, mobile phones, and PDAs.

4 **2.0 USB port**

The USB (Universal Serial Bus) port is compatible with USB devices such as keyboards, mouse devices, cameras, and hard disk drives. USB allows many devices to run simultaneously on a single computer, with some peripheral acting as additional plug-in sites or hubs.

5 **Headphone/Audio Out jack**

The stereo headphone jack (3.5mm) is used to connect the system's audio out signal to amplified speakers or headphones.

6 **Microphone jack**

The microphone jack is designed to connect the microphone used for video conferencing, voice narrations, or simple audio recordings.

Rear view

Refer to the diagram below to identify the components on this side of the system.

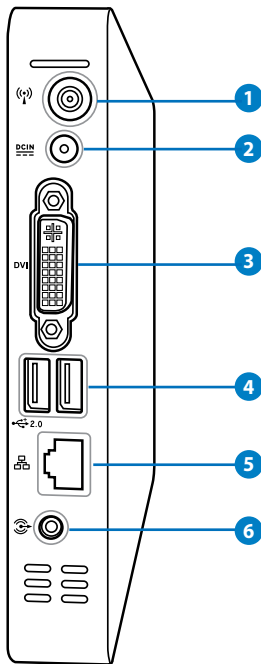

1 Wireless antenna jack

The jack is used to connect the supplied wireless antenna to enhance wireless signal reception.

2 Power input (DC 19V)

The supplied power adapter converts AC power to DC power for use with this jack. Power supplied through this jack supplies power to the PC. To prevent damage to the PC, always use the supplied power adapter.



The power adapter may become warm to hot when in use. Do not cover the adapter and keep it away from your body.

3 DVI DVI port

The Digital Visual Interface (DVI) port supports a high quality VGA-compatible device such as a monitor or projector to allow viewing on a larger external display.

4 2.0 USB port

The USB (Universal Serial Bus) port is compatible with USB devices such as keyboards, mouse devices, cameras, and hard disk drives. USB allows many devices to run simultaneously on a single computer, with some peripheral acting as additional plug-in sites or hubs.

5 LAN port

The eight-pin RJ-45 LAN port supports a standard Ethernet cable for connection to a local network.

6 Audio Out (S/PDIF Out) jack

Plug an 3.5mm mini-jack audio cable into this jack for analog or digital audio transfer.



For S/PDIF Out function, use the supplied mini jack to S/PDIF adapter to connect to your amplifier.

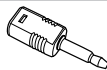

Positioning your Eee Box PC

Installing the stand

Erect your Eee Box PC with the supplied stand. To do so:

1. Locate the screw hole on the bottom of the Eee Box PC.
2. Align the stand screw to the PC screw hole, and then secure the stand to the PC with a coin.

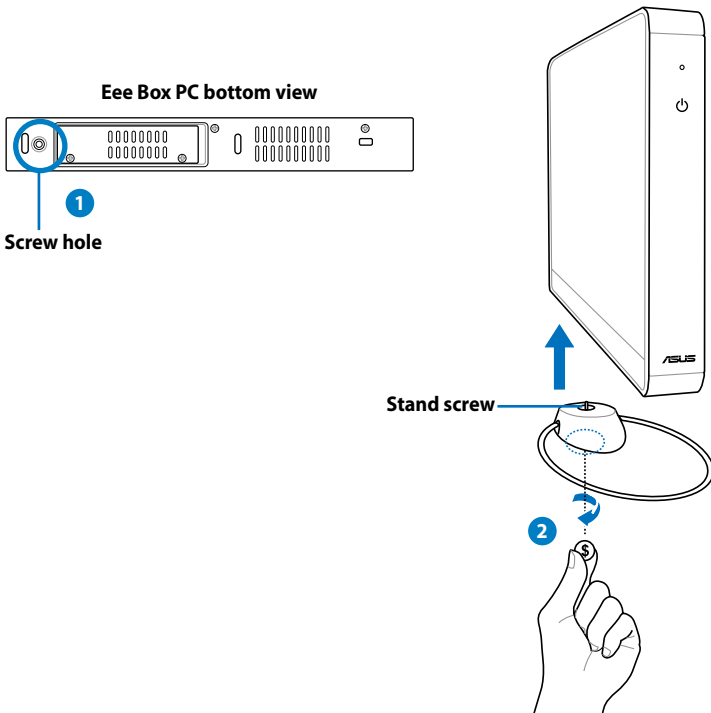

Do not place your Eee Box PC on the desktop without the stand.

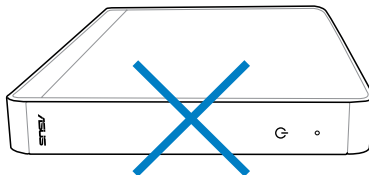

Installing your Eee Box PC to a monitor

You can also install your Eee Box PC to the back of a monitor. To do so:

1. Secure the metal shelf (optional accessory) to your monitor with four screws.



To fasten the metal shelf, your monitor must comply with VESA75 or VESA100 standard.

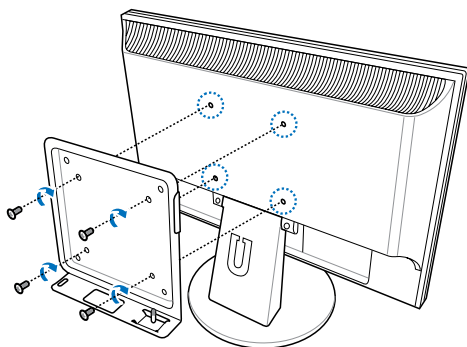

2. Place your Eee Box PC on the metal shelf noting the correct alignment, and then secure the PC to the shelf with a coin.

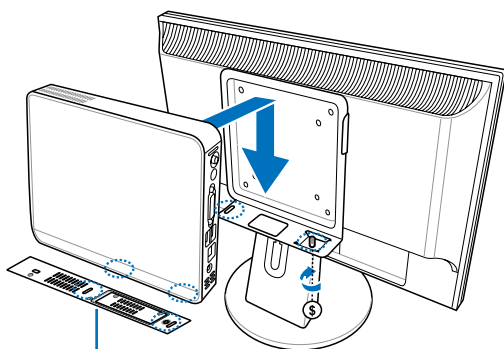

Eee Box PC bottom view

Setting up your Eee Box PC

You need to connect peripherals before using your Eee Box PC.

Connecting to a display

Connect one end of a DVI cable to the display (1) and the other end to the **DVI** port on the system rear panel (2).

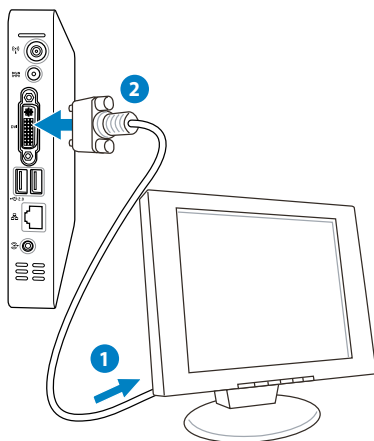

Connecting to USB devices

Connect USB devices like keyboards, mouse devices, and printers to the **USB** ports on the system rear panel.

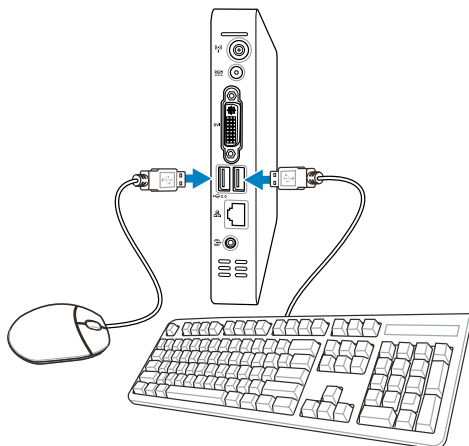

Connecting to a network device

Connect one end of a network cable to the **LAN** port on the system rear panel and the other end to a hub or switch.

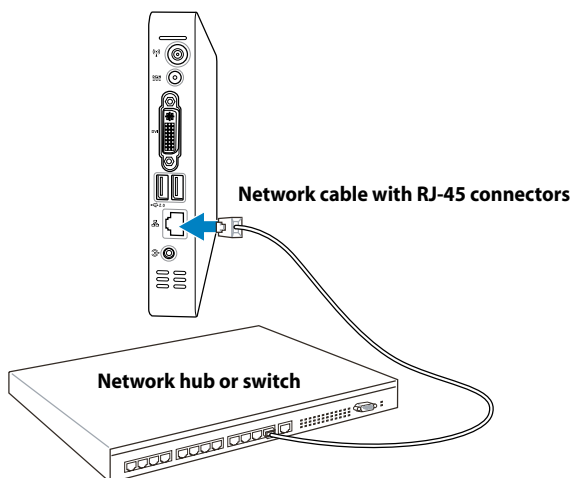

Turning on the system

Connect the supplied AC adapter to the **DC IN** jack on the system rear panel, and then press the **power switch** on the front panel to turn on the system.

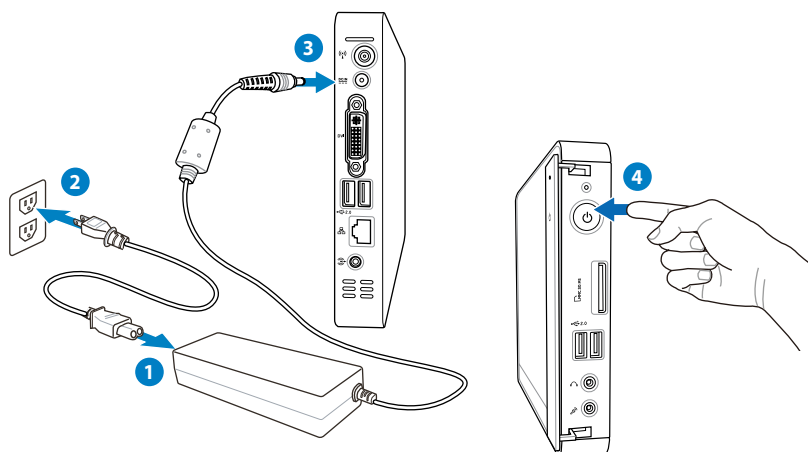

Using your Eee Box PC

Configuring wireless connection

To connect to a wireless network, follow the instructions below:



Connect the supplied wireless antenna to your Eee Box PC to enhance wireless signal reception.

1. From the Windows® notification area, right-click the **wireless network** icon and select **View Available Wireless Networks**.



2. Select the wireless network you want to connect to from the list and click **Connect**.



Enter the network security key if necessary.



3. After connection was established, you will see **Connected**.



Configuring wired connection

To establish a wired network, follow the instructions below:

Using a static IP

1. Right-click the network icon on the notification area and select **Open Network Connections**.

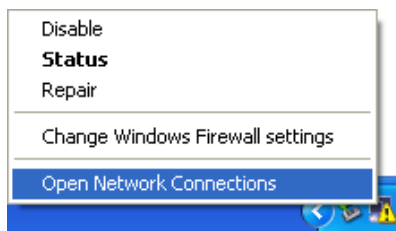

2. Right-click **Local Area Connection** and select **Properties**.

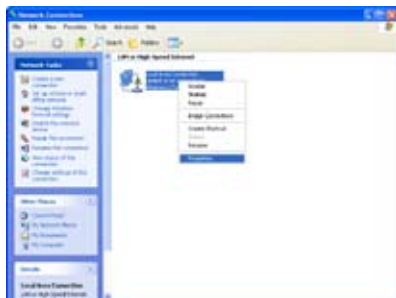

3. Highlight **Internet Protocol (TCP/IP)** and click **Properties**.

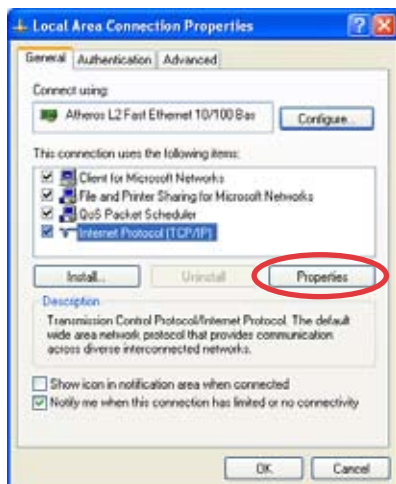

4. Select **Use the following IP address**.
5. Enter your **IP address**, **Subnet mask** and **Default gateway**.
6. If needed, enter the **Preferred DNS server** address.
7. After entering all of the related values, click **OK** to finish the configuration.



Using a dynamic IP (PPPoE connection)

1. Repeat Step 1–3 in the previous section.
2. Select **Obtain an IP address automatically** and click **OK**.
3. Click **Create a new connection** to start the New Connection Wizard.

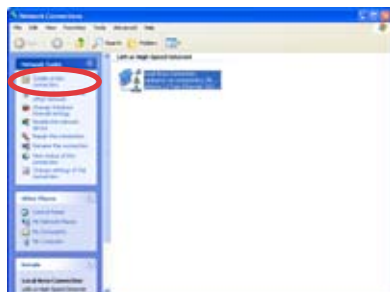

4. Click **Next**.

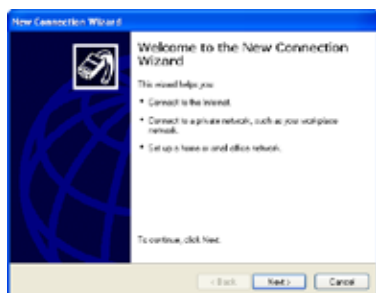

5. Select **Connect to the Internet** and click **Next**.

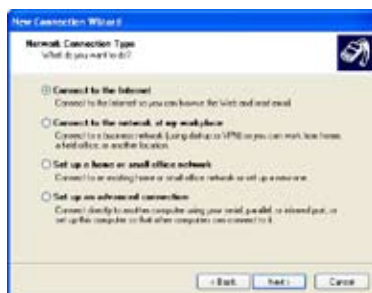

6. Select **Set up my connection manually**.



7. Select your connection type and click **Next**.



8. Enter your ISP Name and click **Next**.



9. Enter your User name and Password. Click **Next**.



10. Click **Finish** to finish the configuration.



11. Enter your user name and password. Click **Connect** to connect to the Internet.



Contact your Internet Service Provider (ISP) if you have problems connecting to the network.

ASUS Easy Update

ASUS Easy Update is a software tool that automatically detects and downloads the latest BIOS, drivers, and applications for your Eee Box PC.

1. From the Windows® notification area, right-click the **ASUS Easy Update** icon.



2. Select **Schedule** to set how often you want to update your system.
3. Select **Update** to activate the update.

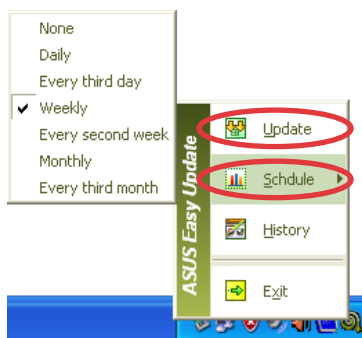

4. Click **OK** to display the items you can download.



5. Check the item(s) you want to download, and then click **OK**.



Eee Box Express Gate

Eee Box Express Gate is an instant-on environment that gives you quick access to web, Skype, and your photo albums. A few seconds after turning on your Eee Box PC, you will be at the Express Gate menu where you can start the web browser, Skype, or other Express Gate applications.

The first screen

Express Gate's first screen appears right after you turn on your Eee Box PC.



From here, you can start the web browser or Skype, manage your photos, choose to enter Windows® OS or BIOS setup, or turn off the system.

If you do not make any selection, Express Gate will terminate and the system is ready to enter Windows® OS.

The Express Gate environment

The very first time you enter the Express Gate environment (by clicking any of the **Web**, **Photo**, **Chat**, or **Skype** icons from the first screen), a first-time wizard will guide you through several Express Gate configurations, including language, date and time, and screen resolution.

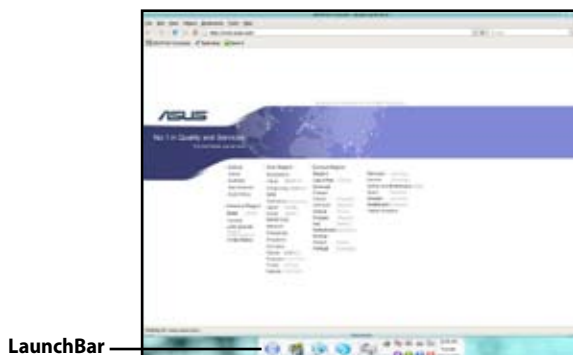

In the Express Gate environment, click the icons on the LaunchBar to open or switch among applications.

You can also switch among applications by pressing **ALT + TAB** on the keyboard. Right-clicking anywhere on the desktop opens a menu of applications.

The red dot below an application icon on the LaunchBar indicates that the application is running, so you can switch to it immediately.

Knowing the Express Gate keyboard shortcuts

The following are frequently-used Express Gate keyboard shortcuts.

In the first screen:

Key	Function
PAUSE/BREAK	Power-off
ESC	Enter OS
DEL	Enter BIOS setup
F8	Enter boot priority selection

In the Express Gate environment:

Key	Function
ALT + TAB	Switch among applications
CTRL + ALT + DEL	Open Power Off box
CTRL + ALT + Print Screen	Save screen snapshots

Using the Configuration panel

The configuration panel allows you to change Express Gate settings.



Click an icon to open a configuration tool. The following tools are available:

- **Date and Time:** sets date and time as well as time zone.
- **Input Language:** configures input method settings.
- **Language and Keyboard:** sets your language and keyboard preferences.
- **LaunchBar Settings:** customizes your LaunchBar.
- **Network:** establishes a wireless/wired network connection.
- **Environment Settings:** restores the Express Gate environment to its factory settings.



The first-time Wizard will run again when you enter the Express Gate environment.

- **Screen Settings:** sets the optimal resolution for your display.
- **Volume Control:** adjusts the volume of your speaker or microphone.

Using the LaunchBar

The LaunchBar contains application and system status icons. The LaunchBar can be hidden or located on any side of the screen.



Starts the **Web Browser** for quick access to the World Wide Web.



Starts the **Photo Manager** album/organizer tool.



Starts the **Chat** instant messaging tool.



Start the **Skype** application.



Opens **Configuration Panel** to configure network settings and other preferences.



In rare cases when one of the above applications stops responding, you can right-click its icon and then click **Close** to close it forcibly.



Opens **File Manager** that gives you access to the files in USB drives. If a USB device is detected, the icon is with a green arrow.



Express Gate allows you to upload files from the hard disk drive and USB drives and to download files to USB drives only.



Shows network status; click to configure network settings.



Shows volume status; click to change volume.



Configures input method settings as well as keyboard shortcuts.



Customizes LaunchBar settings.



Shows the "ASUS Utility" panel.



Shows Express Gate version information.



Opens Express Gate online Help.



Opens the "Power Off" menu. You can also press **CTRL + ALT + DEL** on the keyboard to open this menu.

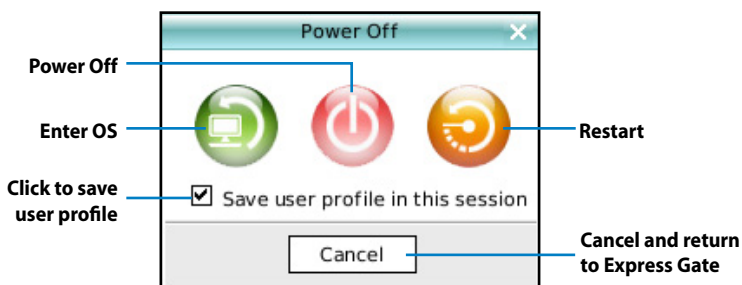

For more information about Express Gate applications and settings, refer to the online **Help** .

Recovering your system

Using the recovery DVD

The recovery DVD includes an image of the operating system installed on your system at the factory. The recovery DVD, working with the support CD, provides a comprehensive recovery solution that quickly restores your system to its original working state, provided that your hard disk drive is in good working order. Before using the recovery DVD, copy your data files (such as Outlook PST files) to a USB device or to a network drive and make note of any customized configuration settings (such as network settings).



You must connect an external USB DVD-ROM to your computer before inserting the recovery DVD and support CD.

1. Turn on your computer and press **<F8>** to enter the **Please select boot device** menu.
2. Insert the recovery DVD into the optical drive and select the optical drive ("DVDROM:XXX") as the boot device. Press **<Enter>** and then press any key to continue.
3. The **ASUS Recovery System** window appears. Select where to install a new system (min. 20GB space is required). Options are:

Recover Windows to a partition

This option will delete only the partition you select from below, allowing you to keep other partitions, and create a new system partition as drive "C." Select a partition and click **NEXT**.

Recover Windows to entire HD

This option will delete all partitions from your hard disk drive and create a new system partition as drive "C." Select and click **Yes**.

4. Follow the on-screen instructions to complete the recovery process.



You will lose all your data during the system recovery. Make sure that you make a backup of it before recovering the system.

5. Insert the support CD into the optical drive when you are asked to. After the system recovery is completed, restart the computer.
6. After the system reboots, Windows® will begin system configurations and install drivers and utilities.
7. Set up your language, time zone, keyboard, computer name, and user name to enter the Windows® OS.



This recovery DVD is for Eee Box PC only. DO NOT use it on other computers. Visit the ASUS website www.asus.com for any updates.

Using the hidden partition

The recovery partition includes an image of the operating system, drivers, and utilities installed on your system at the factory. The recovery partition provides a comprehensive recovery solution that quickly restores your system's software to its original working state, provided that your hard disk drive is in good working order. Before using the recovery partition, copy your data files (such as Outlook PST files) to floppy disks or to a network drive and make note of any customized configuration settings (such as network settings).



DO NOT delete the partition named "RECOVERY." The recovery partition is created at the factory and cannot be restored by the user if deleted. Take your system to an authorized ASUS service center if you have problems with the recovery process.

1. Press **<F9>** during bootup (requires a recovery partition).
2. Press **<Enter>** to select **Windows Setup [EMS Enabled]**.
3. The **ASUS Recovery System** window appears. Select **Recover Windows to a partition**.
4. Select a partition with min. 20GB space and click **Next**.
5. Follow the on-screen instructions to complete the recovery process.
6. Restart the computer after the system recovery is completed.
7. Set up your language, time zone, keyboard, computer name, and user name to enter the Windows® OS.

EeeBox

Eee Box PC

Kullanıcı Kılavuzu

Türkçe

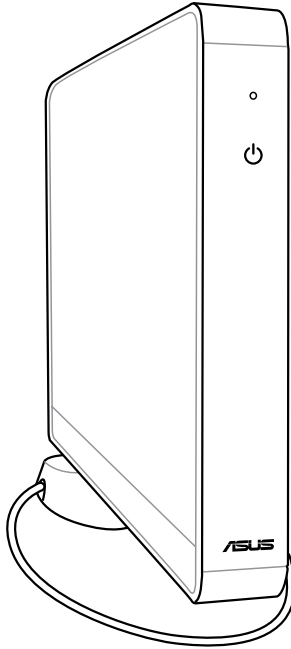

TR3870

Birinci Basım V1

Mayıs 2008

Telif Hakkı © 2008 ASUSTeK COMPUTER INC. Tüm Hakları Saklıdır.

Tanımlanan ürünler ve yazılımlar da dahil olmak üzere bu el kitabının hiçbir bölümü çoğaltılamaz, yayınlanamaz, kopyalanamaz, yeniden kullanılabilmesini sağlayan sistemlerde saklanamaz veya satın alan kişi tarafından destek amacıyla bulundurulması hariç tutulması koşuluyla, ASUSTeK COMPUTER INC. ("ASUS")'un yazılı izni olmaksızın herhangi bir biçimde başka bir dile çevrilemez.

Bu elkitabında adı geçen ürünler ve kurum isimleri ilgili şirketlerinin tescilli ticari markaları veya telif haklarına sahip olabilir veya olmayabilir ve ihlal etme gibi bir durum amaçlanmadan yalnızca sahibinin çıkarına olmak üzere tanımlama veya açıklama amacıyla kullanılmıştır. Tüm ticari markalar ilgili sahibinin mülkiyetindedir.

Bu elkitabının içeriğinin doğru olması için yapılan her çalışma doğru ve günceldir. Ancak, içeriğin doğru olduğu yönünde herhangi bir garanti verilmemektedir ve üretici firma önceden haber vermeden değişiklik yapma hakkını saklı tutmaktadır.

İçindekiler

İçindekiler	35
Duyurular	37
Güvenlik bilgileri	39
Bu Kılavuz Hakkında Notlar	41
Hoşgeldiniz	42
Paket içeriği	42
Eee Box PC Cihazınızı Tanıma	43
Ön görünüm	43
Arka Görünüm	45
Eee Box PC'nizi konumlandırma	47
Altlığı takma	47
Eee Box PC'nizi bir monitöre takma	48
Eee Box PC'nizi Ayarlamak	49
Bir ekrana bağlama	49
USB Aygıtlara Bağlama	49
Bir Ağ Aygıtına Bağlanma	50
Sistemi açma	50
Eee Box PC'nizi Kullanma	51
Kablosuz bağlantıyı ayarlama	51
Kablolu bağlantıyı ayarlama	52
Statik IP kullanma	52
Dinamik IP kullanma (PPPoE bağlantısı)	53
ASUS Kolay Güncelleme	56
Eee Box Express Gate	57
İlk ekran	57
Express Gate ortamı	57
Express Gate klavye kısa yollarını bilmek	58
Konfigürasyon panelini kullanma	59

İçindekiler

LaunchBar'ı Kullanmak.....	60
----------------------------	----

Sistemin kurtarılması 62

Kurtarma DVD'sinin kullanımı.....	62
-----------------------------------	----

Gizli Disk Bölümünün Kullanımı	64
--------------------------------------	----

Duyurular

Federal İletişim Komisyonu Açıklaması

Bu cihaz FCC kurallarının 15. Bölümüne uygundur. kullanım alanındaki iki kosa tabidir:

- Bu cihaz zararlı girişimlere yol acmamalıdır ve
- Bu cihaz istenmeyen şekilde çalışmasına yol açabilecek girişimler de dahil olmak üzere alınan tüm girişimleri kabul etmelidir.

Bu ekipman test edilmifltir ve FCC Kuralları k>s>m 15'e uygun olarak B S>n>f dijital cihaz için belirlenen s>n>rlarla uyumlu bulunmuftur. Bu s>n>rlar, insanların bulunduđu bir ortamdaki kurulumda zararlı parazitler karflı uygun koruma sağlamak için tasarlanmıftır. Bu ekipman radyo frekans enerjisi üretir, kullanır ve yayabilir ve eğer talimatlara uygun olarak kurulmaz ve kullanılmazsa radyo iletişimi için zararlı parazitlere sebep olabilir. Ancak belli bir kurulumda parazit oluflmayacağı garantisini verilmemektedir. Bu ekipman radyo ya da televizyon alıcıları için zararlı parazitlere neden olursa – ekipman açp kapatarak böyle bir parazit olup olmadığı saptanabilir ve kullanıcının alandaki önlemlerden birini ya da birkaçıyla paraziti gidermeyi denemesi tevlvik edilir:

- Alıcı antenin yönünü ya da yerini deęistirin.
- Ekipman ile alıcı arasındaki ayırımı arttirin.
- Ekipmanı, alıcının baęlı bulunduđu devreden farklı bir çıkışa baęlayın.
- Satıcıya ya da deneyimli bir radyo/TV teknisyenine danisarak yardım isteyin.



Monitörlerin ekran kartlarına baęlantısını saęlayan koruyuculu kabloların kullanılması, FCC talimatnamelerine uygun olması acısından gereklidir. Uygunlugin saęlanmasıdan sorumlu sahislar tarafından acıkça onaylanmayan deęisiklikler ya da modifikasyonlar, kullanıcının bu ekipmanı kullanma yetkisini geęersiz kılabilir.

Kanada İletişim Departmanı Açıklaması

Bu dijital cihaz Kanada iletişim departmanının radyo parazit yönergelerinde belirtilen dijital cihazlardan radyo gürültü emisyonuna ilişkin olan B Sınıfı limitlerini aşmamaktadır.

“B” Sınıfı bu aparat, Kanada ICES-003’e uygundur.

Macrovision Corporation Ürün Duyurusu

Bu ürün Macrovision Corporation ve diğer hak sahipleri tarafından elde tutulan belirli A.B.D patentleri ve diğer düşünsel mülkiyet hakları tarafından korunan, telif hakkı koruma teknolojisi kapsamaktadır. Bu telifli koruma teknolojisi Macrovision Corporation’ın izniyle kullanılmalıdır; sadece evlerde ve sınırlı olarak kullanımına Macrovision Corporation tarafından izin verilmiştir. Geriye doğru mühendislik ve cihazın sökülmesi yasaktır.

Güvenlik bilgileri

Eee Box PC'niz bilgi teknolojisi ekipmanlarının en son güvenlik standartlarını karşılamak için tasarlanıp test edilmiştir. Bununla birlikte, güvenliğinizi sağlamak için aşağıdaki güvenlik talimatlarını okumanız önemlidir.

Sisteminizin kurulumu

- Sistemi çalıştırmadan önce dokümanlarda bulunan tüm talimatları okuyun ve bu talimatlara uyun.
- Bu ürünü su ya da radyatör gibi bir ısı kaynağı yakınında kullanmayın.
- Sistemi hareketsiz, sabit bir yüzey üzerine kurun.
- Gövde üzerinde bulunan açıklıklar havalandırma içindir. Bu açıklıkları kapatmayın ya da üzerlerini örtmeyin. Havalandırma için sistemin çevresinde geniş bir alan bıraktığınızdan emin olun. Havalandırma boşluklarına asla bir şey sokmayın.
- Bu ürünü ortam sıcaklığı 0°C ve 40°C arasında olan koşullarda kullanın.
- Uzatma kablosu kullanıyorsanız, uzatma kablosuna takılı cihazların toplam akım değerinin kablonun akım değerini aşmadığından emin olun.

Kullanım sırasında dikkat edilmesi gereken hususlar

- Güç kablosu üzerine basmayın ya da herhangi bir şeyin kabloyu ezmesine izin vermeyin.
- Sisteme su ya da diğer sıvıları dökmeyin.
- Sistem kapatıldığında dahi az miktarda bir elektrik akımı çeker.
Sistemi temizlemeden önce her zaman tüm güç, modem ve ağ kablolarını prizden çekin.
- Ürün ile ilgili aşağıdaki teknik sorunlarla karşılaşırsanız, güç kablosunun fişini çekin ve yetkili bir servis teknisyeni ya da bayinizle temasa geçin.
- Güç kablosu ya da fişin hasarlı olması.

- Sisteme sıvı dökülmesi.
- Çalıştırma talimatlarını izlemenize rağmen sistemin düzgün çalışmaması.
- Sistemin yere düşürülmüş olması ya da kabinin hasarlı olması.
- Sistem performansında değişiklik.

Lityum-İyon Pil Uyarısı

DİKKAT: Pil yanlış yerleştirilirse patlama riski mevcuttur. Yalnız üreticinin önerdiği veya ona eşdeğer ürünü değiştirin. Kullanılmış pilleri üreticinin talimatlarına göre atın.

CD-ROM Sürücüsü Güvenlik UYARISI

SINIF 1 LAZER ÜRÜNÜ

DEMONTE EDİLMEZ

Kullanıcılar tarafından demonte edilen ürünler garanti dışındadır



Üzeri çizilmiş bu tekerlekli çöp kutusu sembolü, ürünün (elektrik, elektronik donanım ve cıva içerikli saat pili) kentsel atıklarla birlikte atılmaması gerektiğini gösterir. Elektronik ürünlerin bertaraf edilmesi için yerel yönetmelikleri kontrol edin.

Bu Kılavuz Hakkında Notlar

Belirli görevleri güvenli ve tam olarak yerine getirmek için bu kılavuzda dikkat etmeniz gereken birkaç not ve uyarı kullanılmıştır. Bu notlar aşağıda açıklandığı gibi farklı önem derecelerine sahiptir:



UYARI! Güvenli çalıştırma için izlenmesi gereken önemli bilgiler.



ÖNEMLİ! Veri, bileşen ve şahıslara zarar gelmesini önlemek için izlenmesi gereken önemli bilgiler.



İPUCU: Görevleri tamamlamak için ipuçları.







NOT: Özel durumlar için bilgiler.

Hoşgeldiniz

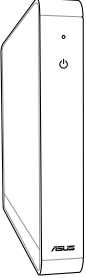
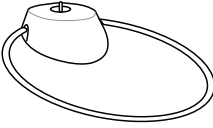
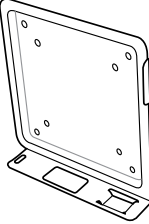
Eee Box PC'yi satın aldığınız için teşekkür ederiz. Aşağıdaki resimler yeni Eee Box PC'nizin paket içeriğini göstermektedir. Aşağıdaki parçalardan herhangi biri hasar görmüş ya da kayıp ise bayinizle temasa geçin.

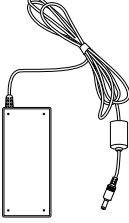
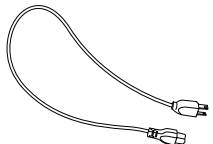
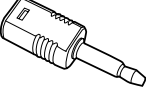
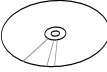
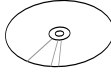
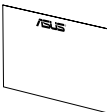
Paket içeriği

		
Eee Box PC	Ayak	Metal raf (isteğe bağlı)
		
Kablosuz anten	AC adaptör	Güç kablosu
		
S/PDIF'e mini jak	Destek DVD'si	Kurtarma DVD'si
		
Garanti belgesi	Hızlı kılavuz	

Eee Box PC Cihazınızı Tanıma

Ön görünüm

Sistemin bu yüzünde bulunan bileşenleri tanımlamak için aşağıdaki diyagrama müracaat edin.

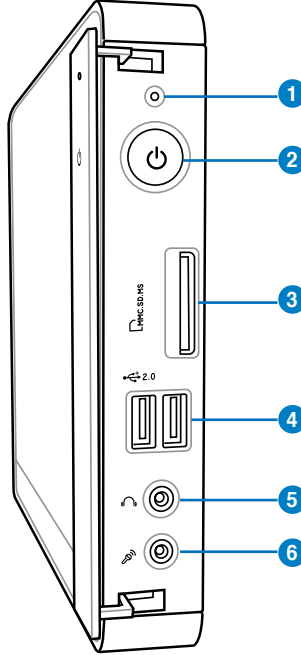

1 Sabit Disk LED'i

Sabit disk sürücüsünden veri okunuyor veya yazılıyorken, sabit disk LED'i yanıp söner.

2 Güç anahtarı

Güç anahtarı sistemi AÇMANIZI ve KAPATMANIZI sağlar.

3 Bellek kartı yuvası

Yerleşik bellek kartı okuyucu dijital kameralar, MP3 oynatıcılar, cep telefonları ve PDA gibi aygıtlarda kullanılan MMC/SD/SDHC/MS/MS Pro kartları okur.

4 2.0 USB Portu

USB (Universal Serial Bus) portu klavye, fare aygıtı, fotoğraf makinesi ve sabit disk sürücü gibi USB aygıtlarıyla uyumludur. USB aracılığıyla ilave takma istasyonlar ya da hub olarak çalışan bazı çevre birimler ile tek bilgisayar üzerinde birçok cihazın aynı anda çalıştırılması sağlanır.

5 Kulaklık/Ses Çıkış Jakı

Stereo kulaklık jakı (3.55mm) sistem ses çıkış sinyalini güçlendirilmiş hoparlör ya da kulaklığa bağlamak için kullanılır.

6 Mikrofon Jakı

Mikrofon jakı video konferans, sesli okuma ya da basit ses kayıtları için kullanılan mikrofonu bağlamak amacıyla tasarlanmıştır.

Arka Görünüm

Sistemin bu yüzünde bulunan bileşenleri tanımlamak için aşağıdaki diyagrama müracaat edin.

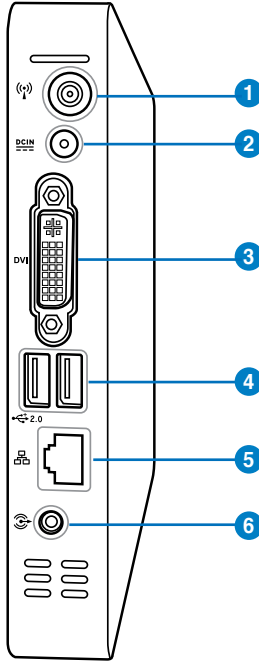

1 Kablosuz anten jaki

Jak, kablosuz sinyal alımını güçlendirmek için ürünle gelen kablosuz anteni bağlamakta kullanılır.

2 Güç girişi (DC 19V)

Birlikte verilen güç adaptörü bu jak ile AC gücü DC güce çevirir. Bu jak içinden geçen güç ile bilgisayarın beslemesi yapılır. Bilgisayarın hasar görmesini önlemek için her zaman birlikte verilen güç adaptörünü kullanın.



Güç adaptörü kullanımda iken ılık veya sıcak olabilir. Adaptörün üstünü kapatmayın ve bedeninizden uzak tutun.

3 DVI DVI yuvası

Dijital Görsel Arayüz (DVI) monitör portu, daha geniş harici bir ekranda görüntüleme yapmak için monitör ya da projektör gibi yüksek kalitede VGA uyumlu bir cihazı desteklemektedir.

4 USB 2.0 USB Portu

USB (Universal Serial Bus) portu klavye, fare aygıtı, fotoğraf makinesi ve sabit disk sürücü gibi USB aygıtlarıyla uyumludur. USB aracılığıyla ilave takma istasyonlar ya da hub olarak çalışan bazı çevre birimler ile tek bilgisayar üzerinde birçok cihazın aynı anda çalıştırılması sağlanır.

5 LAN Portu

Sekiz pinli RJ-45 LAN portu, bir yerel ağa bağlantı kurmak için standart bir Ethernet kablosunu destekler.

6 Ses Çıkışı (S/PDIF Çıkışı) jakı

Analog veya dijital ses transferi için 3.5mm bir mini ses kablosunu bu jake takın.



S/PDIF Çıkışı işlevi için, amplifikatörünüze bağlamada ürünle gelen mini jakı S/PDIF adaptörüne bağlayın.

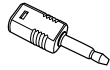

Eee Box PC'nizi konumlandırma

Altlığı takma

Ürünle gelen standı kullanarak Eee Box PC'nizi dik hale getirin. Bunu yapmak için :

1. Eee Box PC'nin en altında bulunan vida deliğini bulun.
2. Altlık vidasını PC vida deliğiyle hizalayın, sonra bir metal parayla altlığı PC'yle sağlamlaştırın.

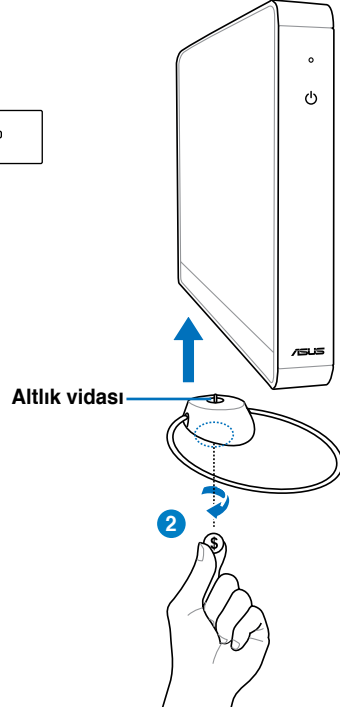
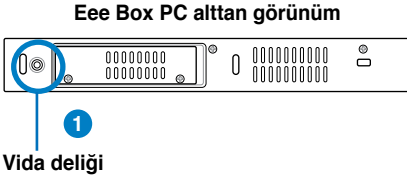

Eee Box PC'nizi altlığı olmadan masaüstüne koymayın.

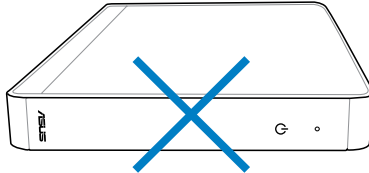

Eee Box PC'nizi bir monitöre takma

Eee Box PC'nizi bir monitörün arka tarafına da takabilirsiniz.

1. Monitörünüze giden metal rafı (opsiyonel aksesuar) dört adet vidayla sağlamlaştırın.



Metal rafı sıkmak için, monitörünüz VESA75 veya VESA100 standartlarına uyumlu olmalıdır.

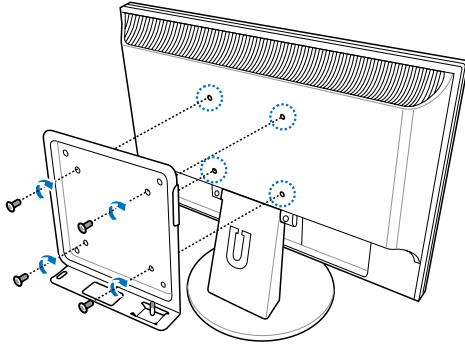

2. Doğru hizalamaya dikkat ederek, Eee Box PC'nizi metal rafa yerleştirin, ve sonra PC'yi rafa madeni parayla oturtun.

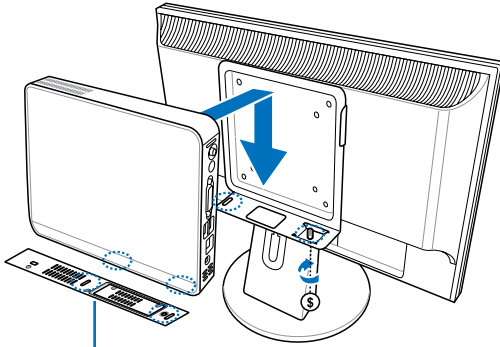

Eee Box PC Alt görünüm

Eee Box PC'nizi Ayarlamak

Eee Box PC'nizi kullanmadan önce, çevre birimleri takmanız gerekir.

Bir ekrana takma

DVI kablosunun bir ucunu görüntüye (1) ve diğer ucunu sistem arka panelindeki DVI yuvasına takın (2).

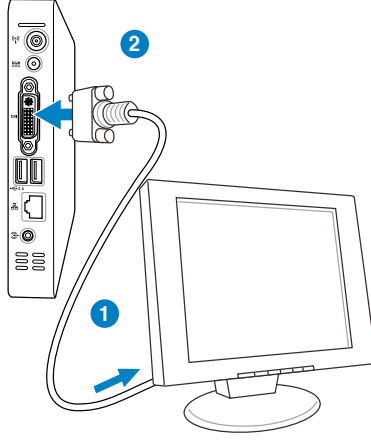

USB Aygıtlara Takma

Klavyeler, mouse aygıtları, ve yazıcılar gibi USB aygıtlarını sistem arka panelindeki **USB** yuvalarına takın.

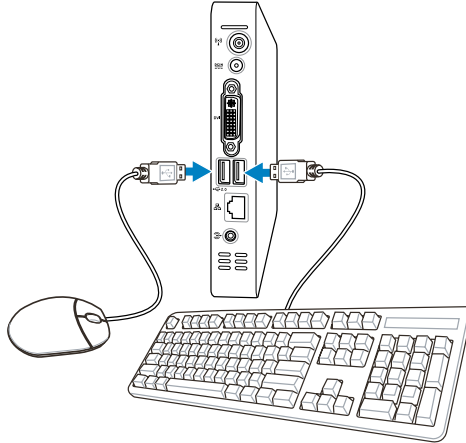

Bir Ağ Aygıtına Bağlanma

Ağ kablosunun bir ucunu sistem arka panelindeki **LAN** yuvasına, diğer ucunu bir göbek veya anahtara takın.

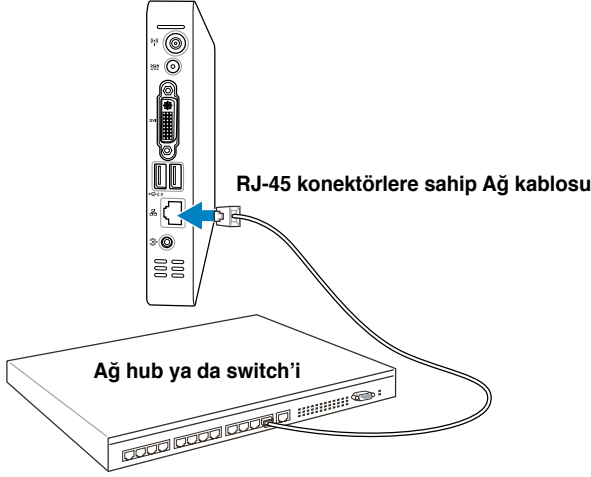

Sistemi açma

Ürünle gelen AC adaptörünü sistem arka panelindeki **DC IN** jakına takın, ve sonra sistemi açmak için ön paneldeki **power switch (güç anahtarına)** basın.

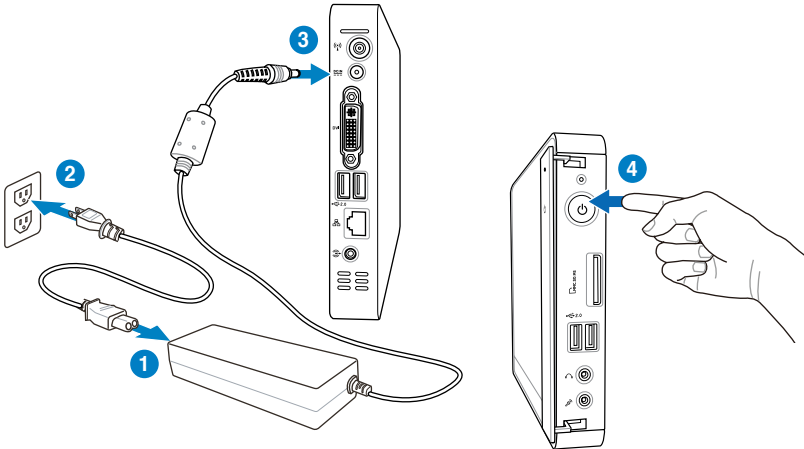

Eee Box PC'nizi Kullanma

Kablosuz bağlantıyı ayarlama

Kablosuz bir ağa bağlanmak için, aşağıdaki talimatları takip edin:



Kablosuz sinyal alımını güçlendirmek için ürünle gelen kablosuz anteni Eee Box PC'nize takın.

1. Windows® bildirim alanından **wireless network** (kablosuz ağ) ikonuna sağ tıklayın ve **View Available Wireless Networks** (Kablosuz Ağları Görüntüle)'yi seçin.



2. Listedeki bağlanmak istediğiniz kablosuz ağı seçin ve **Connect** (Bağlan)'a tıklayın.



Gerekirse ağ güvenlik anahtarını girin.

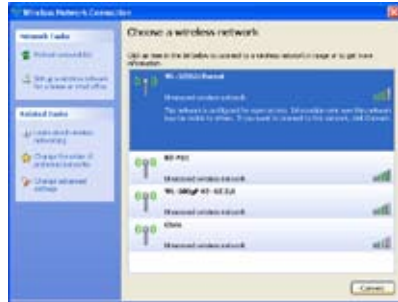

3. Bağlantı kurulduktan sonra, **Connected** (Bağlandı)'yı göreceksiniz.



Kablolu bağlantıyı ayarlama

Kablolu ağ oluşturmak için aşağıdaki yönergeleri izleyin:

Statik IP kullanma

1. Bildirim alanındaki ağ ikonuna sağ tıklayın ve **Ağ Bağlantılarını Aç**'i seçin.

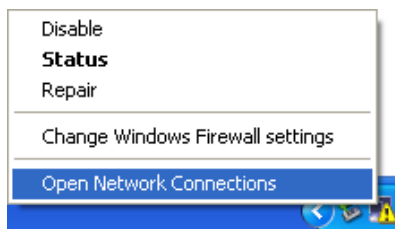

2. **Yerel Ağ Bağlantısı**'ni sağ tıklayın ve **Özellikler**'i seçin.

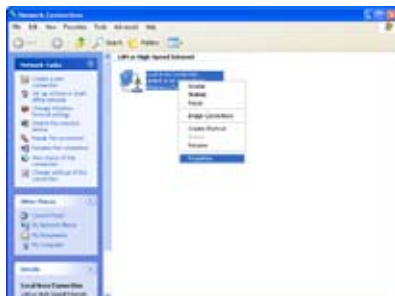

3. **İnternet Protokolü (TCP/IP)** öğesini vurgulayın ve **Özellikler**'i tıklayın.

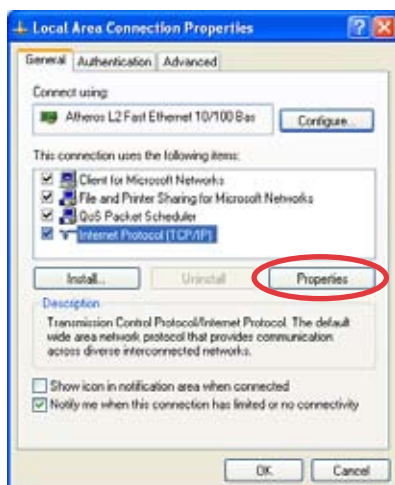

4. Aşağıdaki IP adresini kullan öğesini seçin.
5. IP adresinizi, Alt ağ maskenizi ve Varsayılan ağ geçidini girin.
6. Gerekirse, Tercih edilen DNS sunucusu adresini girin.
7. Tüm ilgili değerleri girdikten sonra, yapılandırmayı tamamlamak için **Tamam**'ı tıklayın.



Dinamik IP kullanma (PPPoE bağlantısı)

1. Önceki bölümde yer alan 1-3. Adımı tekrarlayın.
2. **Otomatik olarak bir IP adresi al** seçeneğini işaretleyin ve **Tamam**'ı tıklayın.
3. Yeni Bağlantı Sihirbazı'nı başlatmak için **Yeni bağlantı oluştur**'u tıklayın.

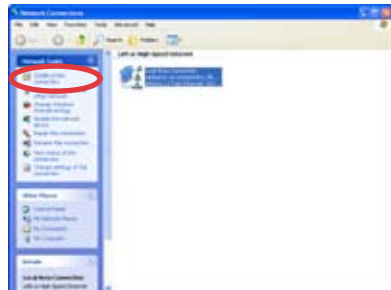

4. **İleri**'yi tıklayın.



5. **Internet'e Bağlan**'ı seçin ve **İleri**'yi tıklayın.



6. **Bağlantımı el ile ayarla**'yı seçin.



7. Bağlantı türünüzü seçip sonra **İleri**'yi tıklayın.



8. ISP Adınızı girip **İleri**'yi tıklayın.



9. Kullanıcı Adınızı ve Parolanızı girin. **İleri**'yi tıklayın.



10. Yapılandırmayı tamamlamak için **Son'u** tıklatın.



11. Kullanıcı adınızı ve parolanızı girin. İnternet'e bağlanmak için **Bağlan'ı** tıklatın.



Ağa bağlanırken sorun yaşarsanız İnternet Servis Sağlayıcınıza (ISP) başvurun.

ASUS Kolay Güncelleme

ASUS Easy Update, Eee Box PC'niz için en son BIOS, sürücüler ve uygulamaları otomatik olarak bulup indiren bir yazılım aracıdır.

1. Windows® bildirim alanından **ASUS Easy Update** simgesine sağ tıklayın.



2. Sisteminizi ne kadar sıklıkla güncellemek istediğinizi belirlemek için **Programla'yı** seçin.
3. Güncellemeyi etkinleştirmek için **Güncelle'yı** seçin.

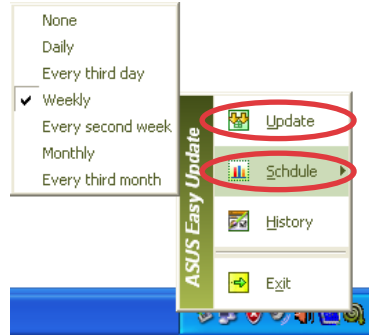

4. İndirebileceğiniz öğeleri göstermek için **Tamam'a** tıklayın.



5. İndirmek istediğiniz öğe(ler)i kontrol edin ve daha sonra **Tamam'a** tıklayın.



Eee Box Express Gate

Eee Box Express Gate internet, Skype ve fotoğraf albümlerinize hızlı erişim imkanı sağlayan bir anında açılır çevredir. Eee Box PC'nizi açtıktan birkaç saniye sonra, web tarayıcınızı, Skype'ı, veya diğer Express Gate uygulamalarını başlatabileceğiniz Express Gate menüsünde olacaksınız.

İlk ekran

Express Gate'in ilk ekranı Eee Box PC'yi açtıktan hemen sonra çıkar.



Buradan, web tarayıcısı veya Skype'ı başlatabilir, fotoğraflarınızı ayarlayabilir, Windows® işletim sistemine veya BIOS ayarlarına girmeyi seçebilirsiniz, veya sistemi kapatabilirsiniz.

Herhangi bir seçim yapmazsanız, Express Gate sona erecek ve sistem Windows® işletim sistemine girmeye hazır olacak.

Express Gate ortamı

Express Gate ortamına girdiğiniz ilk anda (ilk ekrandaki **Web**, **Photo** (Fotoğraf), **Chat** (Sohbet), veya **Skype** ikonlarından herhangi birine tıkladığınızda), dil, tarih ve saat, ve ekran çözünürlüğü dahil olmak üzere ilk sefer sihirbazı sizi birkaç Express Gate ayarı arasında gezdirecektir.

Başlatma
çubuğu



Express Gate ortamında, uygulamaları açmak veya aralarında gezinmek için Launch Bar'daki ikonlara tıklayın.

Aynı zamanda klavyedeki **ALT + TAB** 'a basarak uygulamalar arasında gezinebilirsiniz. Masaüstünde herhangi bir yere sağ tıklamak uygulamaların menüsünü açacaktır.

LaunchBar'daki uygulama ikonunun altındaki kırmızı nokta uygulamanın çalıştığını gösterir, yani ona hemen geçebilirsiniz.

Express Gate klavye kısa yollarını bilmek

Aşağıda sıkça kullanılan Express Gate klavye kısa yol tuşları bulunmaktadır.

İlk ekranda:

TUŞ	İşlev
DURDUR/ARA	Güç kapat
ESC	İşletim Sistemine git
DEL	BIOS Ayarlarına Gir
F8	Sıfırlama önceliği seçimine Gir

Express Gate ortamında:

TUŞ	İşlev
ALT + TAB	Uygulamalar Arasında Gezinme
CTRL + ALT + DEL	Güç Kapalı Kutusunu Açma
CTRL + ALT + Ekranı Yazdır	Ekran resimlerini kaydetme

Konfigürasyon panelini kullanma

Konfigürasyon paneli Express Gate ayarlarınızı değiştirmenizi sağlar.



Bir konfigürasyon uygulamasını açmak için ikona tıklayın.

Aşağıdaki aletler bulunmaktadır:

- **Tarih ve Zaman** : Zaman dilimiyle birlikte tarih ve zamanı da ayarlar.
- **Girdi Dili**: Girdi yöntemi ayarlarını ayarlar.
- **Dil ve Klavye**: Klavye ve dil tercihlerinizi ayarlar.
- **LaunchBar Ayarları**: LaunchBar'ınızı özelleştirir.
- **Ağ**: Kablosuz / kablolu ağ bağlantısı kurar.
- **Ortam Ayarları**: Express Gate ortamını fabrika ayarlarına geri döndürür.



İlk sefer Sihirbazı Express Gate ortamına girdiğinizde çalışacaktır.

- **Ekran Ayarları**: Ekranınız için en iyi çözünürlüğü ayarlar.
- **Ses Seviyesi Kontrolü**: Hoparlör veya mikrofonunuzun ses seviyesini ayarlar.

LaunchBar'ı Kullanmak

LaunchBar uygulamalar ve sistem durumu ikonlarını içerir. LaunchBar gizlenebilir veya ekranın herhangi bir bölümüne alınabilir.



World Wide Web'e hızlı erişim için **Web Browser** (Web Tarayıcısı)'nı başlatır.



Photo Manager (Fotoğraf Yöneticisi) albüm/ organize edici uygulamayı çalıştırır.



Chat (Sohbet) ani mesajlaşma uygulamasını başlatır.



Skype uygulamasını başlatır.



Ağ ayarlarını ve diğer tercihleri ayarlamak için **Configuration Panel** (Yapılandırma Paneli) 'ni açar.



Yukarıdaki uygulamaların yanıt vermeyi kestiği nadir durumlarda, ikonuna sağ tıklayabilir ve zorla kapatmak **Close** (Kapat)'a tıklayabilirsiniz.



USB sürücülerindeki dosyalara erişmenizi sağlayan **File Manager** (Dosya Yöneticisi)'ni açar. Bir USB aygıtı bulunursa, ikon yeşil okla gösterilir.



Express Gate sabit disk sürücüsü ve USB sürücülerden dosya almanızı ve sadece USB sürücülerine dosya kopyalamanızı sağlar.



Ağ durumunu gösterir; ağ ayarlarını değiştirmek için tıklayın.



Ses seviyesi durumunu gösterir; ses seviyesini değiştirmek için tıklayın.



Klavye kısa yollarıyla beraber girdi yöntemi ayarlarını değiştirir.



LaunchBar ayarlarını özelleştirir.



“ASUS Hizmet Programı” panelini gösterir.



Express Gate sürüm bilgisini gösterir.



Express Gate çevrimiçi Yardımı açar.



“Güç Kapalı” menüsünü açar. Bu menüyü açmak için ayrıca **CTRL + ALT + DEL** tuşlarına basabilirsiniz.

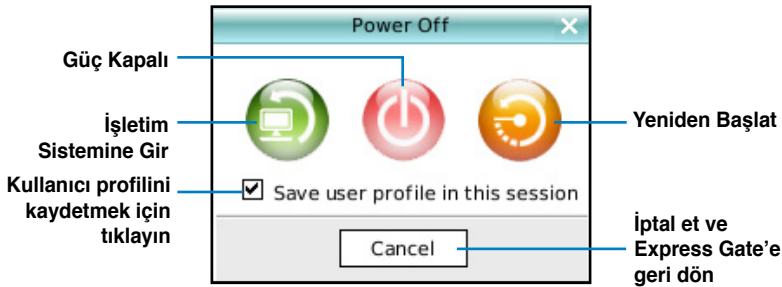

Express Gate uygulamaları ve ayarları hakkında daha fazla bilgi için, çevrimiçi **Help** (Yardım)’a  başvurun.

Sistemin kurtarılması

Kurtarma DVD'sinin kullanımı

Kurtarma DVD'si fabrikada sisteminize kurulan işletim sisteminin bir imajını içerir. Kurtarma DVD'si Destek DVD'si ile birlikte çalışır ve sabit diskiniz düzgün bir şekilde çalışıyor ise sistemi-nizi orijinal çalışma durumuna hızlı bir şekilde geri yükleyen kapsamlı bir çözüm sunar. Kurtarma DVD'sini kullanmadan önce veri dosyalarınızı (Outlook PST dosyaları gibi) floppy disketlere ya da bir ağ sürücüsüne kopyalayın ve özelleştirilmiş yapılandırma ayarlarını (ağ ayarları gibi) bir yere not edin.



Geri alma DVD'si ve destek CD'sini takmadan önce bilgisayara harici bir USB DVD-ROM takmalısınız.

1. **Lütfen önyükleme aygıtını seçin** menüsüne girmek için bilgisayarınızı açın ve **<F8>** tuşuna basın.
2. Kurtarma DVD'sini optik sürücüye yerleştirin ve önyükleme aygıtı olarak optik sürücüyü ("DVDROM:XXX") seçin. **<Enter>** tuşuna, sonra devam etmek için herhangi bir tuşa basın.
3. **ASUS Recovery System** penceresi açılır. Yeni sistemin yükleneceği konumu seçin (min. 20GB alan gerekir). Seçenekler aşağıdaki gibidir:

Windows'u bir birime kurtar

Bu seçenek yalnız aşağıda seçtiğiniz birimi siler, diğer birimleri olduğu gibi bırakır ve "C" sürücüsü adlı yeni bir sistem birimi oluşturur. Birimi seçin ve **İLERİ** ögesini tıklayın.

Windows'u tüm Sabit Diske kurtar

Bu seçenek tüm birimleri sabit disk sürücünüzden siler ve "C" sürücüsü adlı yeni bir sistem birimi oluşturur. Seçerek **Evet** ögesini tıklayın.

4. Kurtarma işleminin tamamlanması için ekrandaki talimatları izleyin.



Sistem kurtarma sırasında tüm verilerinizi kaybedeceksiniz. Sisteminizi kurtarmadan önce önemli verilerinizi yedeklediğinizden emin olun.

5. Size sorulduğunda destek CD'sini optik sürücüye takın. **TAMAM** ögesini tıklattığınızda sistem yeniden başlatılır.
6. Sistem yeniden başlatıldığında, Windows® sistem yapılandırmalarını başlatır ve sürücülerle yardımcı programları yükler.
7. Bilgisayarı yeniden başlatın ve Windows® işletim sistemine'ye giriş için dil, zaman dilimi, klavye, bilgisayar adı ve kullanıcı adını seçin.



Bu kurtarma DVD'si sadece Eee Box PC içindir. CD'yi diğer bilgisayarlarda kullanmayın. Güncelleştirmeler için www.asus.com adresinde ASUS web sitesini ziyaret edin.

Gizli Disk Bölümünün Kullanımı

Kurtarma Disk Bölümü fabrikada sisteminize kurulan işletim sistemi, sürücüler ve yardımcı programların bir imajını içerir. Kurtarma Disk Bölümü, sabit diskiniz düzgün bir şekilde çalışıyor ise sistem yazılımını orijinal çalışma durumuna hızlı bir şekilde geri yükleyen kapsamlı bir kurtarma çözümü sunar. Kurtarma Disk Bölümünü kullanmadan önce veri dosyalarınızı (Outlook PST dosyaları gibi) floppy disketlere ya da bir ağ sürücüsüne kopyalayın ve özelleştirilmiş yapılandırma ayarlarını (ağ ayarları gibi) bir yere not edin.



“RECOVERY” (KURTARMA) olarak adlandırılan disk bölümünü SİLMEYİN. Kurtarma Disk Bölümü fabrikada oluşturulur ve silinirse kullanıcı tarafından tekrar geri yüklenemez. Kurtarma işlemi ile sorunlar yaşarsanız sisteminizi yetkili bir ASUS servis merkezine götürün.

1. Sistem açılırken <F9> tuşuna basın (bir Kurtarma Disk Bölümü gerektirir)
2. **Windows Kurulumu [EMS Etkin]**'i seçmek için <Enter> tuşuna basın.
3. **ASUS Recovery System** penceresi açılır. **Windows'u bir birime kurtar** seçeneğini işaretleyin.
4. Minimum 20GB alanı olan bir birim seçin ve **İleri**'yi tıklayın.
5. Kurtarma işlemini tamamlamak için ekrandaki talimatları izleyin.
6. Sistem kurtarma işlemi tamamlandıktan sonra bilgisayarı yeniden başlatın.
7. Windows® işletim sistemine'ye giriş için dil, zaman dilimi, klavye, bilgisayar adı ve kullanıcı adını seçin.