

EeeBox

Eee Box PC Εγχειρίδιο Χρήστη

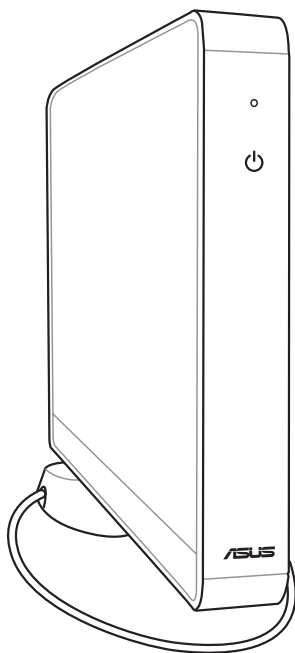

Ελληνικά

Eee Box Σειρά B2 / Σειρά EB

GK5398

δεύτερη έκδοση V2

Φεβρουάριος 2010

Copyright © 2010 ASUSTeK COMPUTER INC. Διατηρούνται όλα τα δικαιώματα.

Απαγορεύεται η αναπαραγωγή οποιουδήποτε τμήματος του παρόντος εγχειριδίου συμπεριλαμβανομένων των προϊόντων και του λογισμικού που περιγράφονται σε αυτό, καθώς και η μετάδοση, αντιγραφή, αποθήκευση σε σύστημα αποθήκευσης και ανάκτησης, ή μετάφραση σε οποιαδήποτε γλώσσα υπό οποιαδήποτε μορφή και με οποιοδήποτε μέσο, εκτός από την τεκμηρίωση που φυλάσσεται από τον κάτοχο για λόγους εφεδρικούς, χωρίς την έγγραφη άδεια της εταιρίας ASUSTeK COMPUTER INC. ("ASUS").

Τα ονόματα προϊόντων και εταιριών που αναφέρονται στο παρόν εγχειρίδιο αποτελούν ή δεν αποτελούν σήματα κατατεθέντα ή πνευματικά δικαιώματα των αντίστοιχων εταιριών και χρησιμοποιούνται μόνο για σκοπούς ταυτοποίησης. Όλα τα εμπορικά σήματα αποτελούν ιδιοκτησία των αντίστοιχων κατόχων τους.

Έχει πραγματοποιηθεί κάθε προσπάθεια ώστε να διασφαλιστεί ότι τα περιεχόμενα του παρόντος εγχειριδίου είναι σωστά και ενημερωμένα. Παρόλα αυτά, δεν παρέχεται καμία εγγύηση σχετικά με την ακρίβεια των περιεχομένων του και ο κατασκευαστής διατηρεί το δικαίωμα αλλαγών χωρίς προηγούμενη ειδοποίηση.

Πίνακας Περιεχομένων

Πίνακας Περιεχομένων	3
Γνωστοποιήσεις	4
Πληροφορίες ασφαλείας.....	6
Σημειώσεις για αυτό το εγχειρίδιο	9
Καλώς ορίσατε	10
Περιεχόμενα συσκευασίας	10
Γνωρίζοντας το Eee Box PC	11
Πρόσοψη	11
Πίσω όψη	13
Τοποθέτηση του Eee Box PC	15
Εγκατάσταση του στηρίγματος	15
Σύνδεση του Eee Box PC σε οθόνη.....	16
Εγκατάσταση του Eee Box PC	17
Σύνδεση σε οθόνη.....	17
Σύνδεση σε συσκευές USB	17
Σύνδεση σε δικτυακή συσκευή	18
Ενεργοποίηση του συστήματος	19
Χρήση του Eee Box PC	20
Διαμόρφωση της ασύρματης σύνδεσης	20
Διαμόρφωση ενσύρματης σύνδεσης	21
Χρήση στατικής διεύθυνσης IP	21
Χρήση δυναμικής διεύθυνσης IP (σύνδεση PPPoE)	22
ASUS Easy Update	25
Επαναφορά του συστήματος.....	26
Χρήση του DVD Επαναφοράς.....	26
Χρήση του Κρυφού Διαμερίσματος	27

Γνωστοποιήσεις

Επισήμανση της Ομοσπονδιακής Επιτροπής Επικοινωνιών (FCC)

Η παρούσα συσκευή συμμορφώνεται με το τμήμα 15 του κανονισμού FCC. Η λειτουργία υπόκειται στις ακόλουθες δύο συνθήκες:

- Η συσκευή αυτή δεν θα προκαλέσει παρεμβολές, και
- Η συσκευή αυτή πρέπει να αποδέχεται παρεμβολές, συμπεριλαμβανομένων των παρεμβολών που μπορούν να προκαλέσουν μη επιθυμητές λειτουργίες.

Η συσκευή αυτή έχει ελεγχθεί και έχει διαπιστωθεί ότι πληροί τους περιοριστικούς όρους για ψηφιακές συσκευές Κατηγορίας Β, σύμφωνα με το τμήμα 15 του κανονισμού FCC. Τα όρια αυτά έχουν σχεδιαστεί για να παρέχουν εύλογη προστασία έναντι επιβλαβών παρεμβολών σε οικιακή εγκατάσταση. Η συσκευή αυτή παράγει, χρησιμοποιεί και μπορεί να εκπέμψει ενέργεια ραδιοσυχνότητας και εάν δεν εγκατασταθεί και χρησιμοποιηθεί σύμφωνα με τις οδηγίες του κατασκευαστή, μπορεί να προκαλέσει παρεμβολές στις ραδιοεπικοινωνίες. Ωστόσο, δεν παρέχεται εγγύηση για το ότι δεν θα υπάρξουν παρεμβολές σε συγκεκριμένες εγκαταστάσεις. Εάν η συσκευή αυτή προκαλέσει παρεμβολές στο σήμα της τηλεόρασης ή του ραδιόφωνου, γεγονός που μπορεί να διαπιστωθεί ενεργοποιώντας και ύστερα απενεργοποιώντας τον εξοπλισμό, ο χρήστης οφείλει να αποκαταστήσει την παρεμβολή, με κάποιον από τους εξής τρόπους:

- Ρυθμίζοντας ή τοποθετώντας την κεραία λήψης σε άλλη θέση.
- Αύξηση της απόστασης μεταξύ του εξοπλισμού και του δέκτη.
- Συνδέοντας τη συσκευή σε πρίζα διαφορετικού κυκλώματος από εκείνο στο οποίο είναι συνδεδεμένος ο τηλεοπτικός ή ο ραδιοφωνικός δέκτης.
- Επικοινωνία με τον αντιπρόσωπο ή με έμπειρο τεχνικό ραδιοφώνου/ τηλεόρασης για λήψη βοήθειας.



Απαιτείται η χρήση θωρακισμένων καλωδίων για σύνδεση της οθόνης στην κάρτα γραφικών έτσι ώστε να διασφαλίζεται η συμβατότητα με τους κανονισμούς FCC. Αλλαγές ή τροποποιήσεις της παρούσας μονάδας που δεν έχουν λάβει την ρητή έγκριση συμβατότητας από την υπεύθυνη πλευρά μπορεί να καταστήσουν άκυρη τη δυνατότητα του χρήστη να λειτουργεί τον εξοπλισμό.

Δήλωση Συμμόρφωσης του Υπουργείου Επικοινωνιών του Καναδά

Αυτή η ψηφιακή συσκευή δεν υπερβαίνει τα όρια εκπομπής ραδιοπαρεμβολών από ψηφιακές συσκευές Κατηγορίας Β που έχουν τεθεί από τους Κανονισμούς για τις Ραδιοπαρεμβολές του Καναδικού Υπουργείου Επικοινωνιών.

Η ψηφιακή αυτή συσκευή κατηγορίας Β είναι συμβατή με τους Καναδικούς κανονισμούς ICES-003.

Γνωστοποιήσεις REACH

Παρέχουμε συμβατότητα με τους κανονισμούς REACH (Registration, Evaluation, Authorization, and Restriction of Chemicals (Καταχώρηση, Αξιολόγηση, Έγκριση και Απαγόρευση χημικών ουσιών)) και ως εκ τούτου δημοσιεύουμε τις χημικές ουσίες που χρησιμοποιούνται στα προϊόντα μας στον ιστότοπο της ASUS REACH στη διεύθυνση HYPER-LINK "<http://green.asus.com/english/REACH.htm>" <http://green.asus.com/english/REACH.htm>.

Πληροφορίες ασφαλείας

Το Eee Box PC είναι σχεδιασμένο και δοκιμασμένο ώστε να ικανοποιεί τα πιο πρόσφατα πρότυπα ασφάλειας εξοπλισμού πληροφορικής. Παρόλα αυτά, για να διασφαλίσετε την ασφάλεια σας, είναι σημαντικό να διαβάσετε τις ακόλουθες οδηγίες ασφαλείας.

Εγκατάσταση του συστήματος

- Διαβάστε και ακολουθήστε όλες τις οδηγίες που περιλαμβάνονται στην παρούσα τεκμηρίωση πριν ξεκινήσετε τη λειτουργία του συστήματός σας.
- Μην χρησιμοποιείτε το προϊόν αυτό κοντά σε νερό ή πηγή θέρμανσης όπως καλοριφέρ.
- Τοποθετήστε το σύστημα πάνω σε μια στέρεη επιφάνεια με το στήριγμα που παρέχεται. Μην χρησιμοποιείτε ποτέ το σύστημα μόνο του χωρίς το στήριγμα.
- Τα ανοίγματα στο περίβλημα προορίζονται για εξαερισμό. Μην παρεμποδίζετε ή καλύπτετε τα ανοίγματα αυτά. Σιγουρευτείτε ότι παρέχετε επαρκή χώρο γύρω από το σύστημα για εξαερισμό. Μην εισάγετε ποτέ αντικείμενα οποιουδήποτε είδους στα ανοίγματα εξαερισμού.
- Να χρησιμοποιείτε το προϊόν σε χώρους με θερμοκρασίες περιβάλλοντος από 0°C έως 35°C.
- Εάν χρησιμοποιείτε καλώδιο επέκτασης, σιγουρευτείτε ότι η συνολική ονομαστική τάση των συσκευών που συνδέονται στη μπαλαντέζα δεν υπερβαίνει την ονομαστική της τάση.

Φροντίδα κατά τη χρήση

- Μην πατάτε το καλώδιο τροφοδοσίας ή μην τοποθετείτε οτιδήποτε επάνω του.
- Μην ρίχνετε νερό ή άλλα υγρά στο σύστημα.
- Ακόμη κι όταν το σύστημα είναι απενεργοποιημένο, ρέει ακόμη μια μικρή ποσότητα ηλεκτρικού ρεύματος. Προτού καθαρίσετε το σύστημα να βγάξετε πάντα από την πρίζα όλα τα καλώδια τροφοδοσίας, μόντεμ και δικτύου.
- Αν αντιμετωπίσετε τα ακόλουθα τεχνικά προβλήματα με το προϊόν, βγάλτε το καλώδιο τροφοδοσίας από την πρίζα και επικοινωνήστε με έναν κατάλληλα εξειδικευμένο τεχνικό ή με τον μεταπωλητή σας.
 - Το καλώδιο τροφοδοσίας ή το φις έχει υποστεί βλάβη.

- Έχει πέσει υγρό μέσα στο σύστημα.
- Το σύστημα δεν λειτουργεί κανονικά ακόμη κι αν ακολουθήσετε τις οδηγίες λειτουργίας.
- Το σύστημα έχει υποστεί πτώση ή έχει τραυματιστεί το περίβλημα.
- Η απόδοση του συστήματος παρουσιάζει αλλαγές.

Προειδοποίηση μπαταρίας ιόντων λιθίου (Lithium-Ion)

ΠΡΟΣΟΧΗ: Κίνδυνος έκρηξης αν η μπαταρία δεν έχει τοποθετηθεί σωστά. Η μπαταρία πρέπει να αντικαθίσταται μόνο με τον ίδιο ή αντίστοιχο τύπο που συνιστάται από τον κατασκευαστή. Να αποθέτετε τις χρησιμοποιημένες μπαταρίες ως απορρίμματα σύμφωνα ΠΡΟΕΙΔΟΠΟΙΗΣΗ ΠΡΟΪΟΝΤΟΣ ΛΕΪΖΕΡ.

LASER PRODUCT WARNING

ΠΡΟΪΟΝ ΛΕΪΖΕΡ ΚΛΑΣΗΣ 1

ΜΗΝ ΑΠΟΣΥΝΑΡΜΟΛΟΓΕΙΤΕ

Η εγγύηση δεν καλύπτει τα προϊόντα εκείνα τα οποία αποσυναρμολογήθηκαν από τους χρήστες



ΜΗΝ απορρίψετε το Eee Box PC με τα δημοτικά απόβλητα. Αυτή η συσκευή έχει σχεδιαστεί για να επιτρέπει τη σωστή επαναχρησιμοποίηση των τμημάτων και την ανακύκλωση. Αυτό το σύμβολο του διαγραμμένου σκουπιδιοτενεκέ δηλώνει πως το προϊόν (ηλεκτρική, ηλεκτρονική συσκευή και κυψέλη μπαταρίας που περιέχει μόλυβδο) δε θα πρέπει να διατίθενται μαζί με τα δημοτικά απορρίμματα. Συμβουλευτείτε την πλησιέστερη τεχνική υποστήριξη για πληροφορίες ανακύκλωσης του προϊόντος.



ΜΗΝ απορρίψετε τη μπαταρία με τα δημοτικά απόβλητα. Αυτό το σύμβολο του διαγραμμένου σκουπιδιοτενεκέ δηλώνει πως η μπαταρία δε θα πρέπει να διατίθενται μαζί με τα δημοτικά απορρίμματα. Συμβουλευτείτε την πλησιέστερη τεχνική υποστήριξη για πληροφορίες αντικατάστασης της μπαταρίας.

Οικολογική ετικέτα Ευρωπαϊκής Ένωσης



Αυτός ο Eee Box PC έχει βραβευτεί με την ετικέτα Λουλουδιού της ΕΕ, που σημαίνει πως αυτό το προϊόν έχει τα παρακάτω χαρακτηριστικά:

1. Μειωμένη κατανάλωση ενέργειας στις λειτουργίες χρήσης και αναμονής
2. Περιορισμένη χρήση τοξικών βαρέων μετάλλων
3. Περιορισμένη χρήση ουσιών που είναι επικίνδυνες για το περιβάλλον και την υγεία
4. Μείωση της χρήσης των φυσικών πόρων ενθαρρύνοντας την ανακύκλωση*
5. Αυξημένη διάρκεια ζωής του προϊόντων μέσω εύκολων αναβαθμίσεων και διαθεσιμότητα ανταλλακτικών για μεγαλύτερο χρονικό διάστημα
6. Μειωμένα στερεά απορρίμματα μέσω της πολιτικής επιστροφών*

Για περισσότερες πληροφορίες σχετικά με την ετικέτα Λουλουδιού ΕΕ, επισκεφτείτε την αρχική σελίδα της Οικολογικής ετικέτας της Ευρωπαϊκής Ένωσης: <http://europa.eu.int/ecolabel>.

Επιστροφή και ανακύκλωση

Οι παλιοί υπολογιστές, οι φορητοί υπολογιστές και οι άλλες ηλεκτρονικές συσκευές περιέχουν επικίνδυνα χημικά που μπορούν να είναι επιβλαβή για το περιβάλλον όταν απορριφθούν σε μια χωματερή μαζί με απορρίμματα. Με την ανακύκλωση, τα μέταλλα, τα πλαστικά και τα συστατικά που υπάρχουν στους παλιούς υπολογιστές θα διασπαστούν και θα χρησιμοποιηθούν ξανά για τη δημιουργία νέων προϊόντων. Και, το περιβάλλον προστατεύεται από την ανεξέλεγκτη απελευθέρωση επιβλαβών χημικών.

Η ASUS συνεργάζεται με υπηρεσίες ανακύκλωση που χρησιμοποιούν τα υψηλότερα πρότυπα προστασίας του περιβάλλοντος, διασφαλίζοντας την ασφάλεια των εργαζομένων και σε συμμόρφωση με τους παγκόσμιους νόμους για το περιβάλλον. Η δέσμευσή μας στην ανακύκλωση των παλιών συσκευών πηγάζει από τις προσπάθειές μας για την προστασία του περιβάλλον με πολλούς τρόπους.

Για περισσότερες πληροφορίες σχετικά με την ανακύκλωση προϊόντων της ASUS και για στοιχεία επικοινωνίας, επισκεφτείτε τη σελίδα GreenASUS Takeback and Recycling (<http://green.asus.com/english/takeback.htm>)

Σημειώσεις για αυτό το εγχειρίδιο

Για να σιγουρευτείτε για την σωστή εκτέλεση συγκεκριμένων εργασιών, σημειώστε τα ακόλουθα σύμβολα τα οποία χρησιμοποιούνται σε ολόκληρο το εγχειρίδιο.



ΠΡΟΕΙΔΟΠΟΙΗΣΗ: Οδηγίες που ΠΡΕΠΕΙ να ακολουθήσετε για να αποφύγετε προσωπικό τραυματισμό.



ΣΗΜΑΝΤΙΚΟ: Οδηγίες που ΠΡΕΠΕΙ να ακολουθήσετε για να ολοκληρώσετε μια εργασία.



ΣΥΜΒΟΥΛΗ: Συμβουλές και χρήσιμες πληροφορίες που θα σας βοηθήσουν να ολοκληρώσετε μια εργασία.







ΣΗΜΕΙΩΣΗ: Πρόσθετες πληροφορίες για ειδικές καταστάσεις.

Καλώς ορίσατε

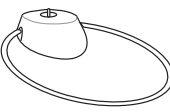
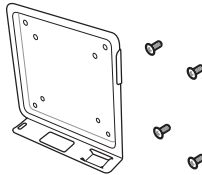
Συγχαρητήρια για την αγορά του Eee Box PC! Το σχήμα που ακολουθεί απεικονίζει τα περιεχόμενα της συσκευασίας του καινούργιου σας Eee Box PC. Εάν απουσιάζει ή εμφανίζει βλάβη οποιοδήποτε από τα παρακάτω στοιχεία επικοινωνήστε με το κατάστημα λιανικής πώλησης.

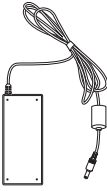
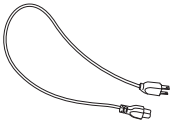
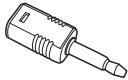
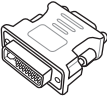
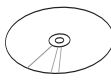
Περιεχόμενα συσκευασίας

		
Eee Box PC	Στήριγμα	Στήριξη της VESA και συσκευασία βιδών (προαιρετικός)
		
Κεραία ασύρματης λήψης	Μετασχηματιστής AC	Καλώδιο τροφοδοσίας
		
Προσαρμογέας mini jack σε S/PDIF adapter	Προσαρμογέας DVI-VGA (προαιρετικός)	DVD Επαναφοράς/Υποστήριξης
		
Κάρτα εγγύησης	Εγχειρίδιο χρήστη	



Εάν η συσκευή ή τα στοιχεία της παρουσιάσουν αστοχία ή δυσλειτουργία κατά την κανονική και σωστή χρήση της εντός της περιόδου εγγύησης, φέρτε την κάρτα εγγύησης στο Κέντρο Επισκευών της ASUS για να αντικατασταθούν τα ελαττωματικά στοιχεία.

Γνωρίζοντας το Eee Box PC

Πρόσοψη

Ανατρέξτε στο διάγραμμα που ακολουθεί για να αναγνωρίσετε τα εξαρτήματα της πλευράς αυτής του συστήματος.

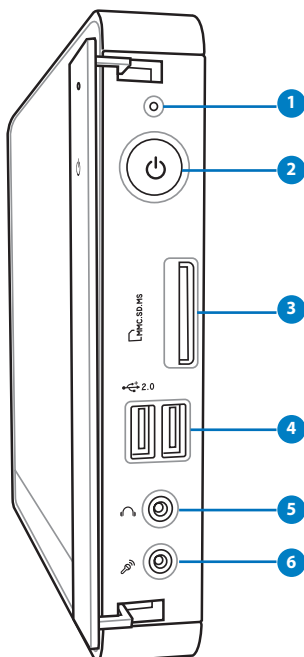

1 Λυχνία LED μονάδας σκληρού δίσκου

Η λυχνία ένδειξης κατάστασης(LED) της μονάδας σκληρού δίσκου αναβοσβήνει όταν γίνεται εγγραφή ή ανάγνωση δεδομένων στον ή από τον σκληρό δίσκο.

2 Διακόπτης τροφοδοσίας

Ο διακόπτης τροφοδοσίας επιτρέπει την ενεργοποίηση (ON) και απενεργοποίηση (OFF) του συστήματος.

3 Υποδοχή κάρτας μνήμης

Ο ενσωματωμένος αναγνώστης καρτών μνήμης μπορεί να διαβάσει κάρτες της μορφής MMC/SD/SDHC/MS/ MS Pro που χρησιμοποιούνται σε συσκευές όπως ψηφιακές φωτογραφικές μηχανές, συσκευές αναπαραγωγής MP3, κινητά τηλέφωνα και PDA.

4 2.0 **Θύρα USB**

Η θύρα USB (Universal Serial Bus) είναι συμβατή με συσκευές διασύνδεσης USB όπως πληκτρολόγια, ποντίκια, κάμερες και μονάδες σκληρών δίσκων. Μέσω σύνδεσης USB επιτρέπεται να λειτουργούν ταυτόχρονα πολλές συσκευές σε έναν υπολογιστή, με κάποια περιφερειακά να δρουν ως πρόσθετα plug-in ή διανομείς (hubs).

5 **Ακροδέκτης εξόδου ακουστικών/ήχου**

Η υποδοχή στερεοφωνικών ακουστικών 3,5 mm χρησιμοποιείται για σύνδεση της εξόδου ηχητικού σήματος του συστήματος σε ηχεία ενίσχυσης ή ακουστικά.

6 **Υποδοχή μικροφώνου**

Η υποδοχή μικροφώνου έχει σχεδιαστεί για σύνδεση του μικροφώνου για σκοπούς βιντεοδιάσκεψης, διηγήσεων ή απλής εγγραφής ήχου.

Πίσω όψη

Ανατρέξτε στο διάγραμμα που ακολουθεί για να αναγνωρίσετε τα εξαρτήματα της πλευράς αυτής του συστήματος.

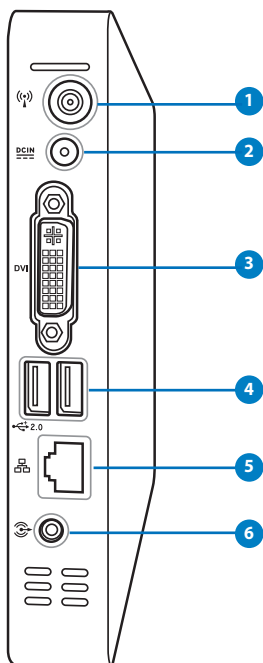

1 Ακροδέκτης κεραίας ασύρματης λήψης

Ο ακροδέκτης χρησιμοποιείται για σύνδεση της παρεχόμενης κεραίας για βελτίωση της λήψης του ασύρματου σήματος.

2 Υποδοχή τροφοδοσίας ρεύματος (DC 12V/19V)

Ο παρεχόμενος μετασχηματιστής ισχύος μετατρέπει το ρεύμα AC σε DC με χρήση αυτής της υποδοχής. Μέσω της υποδοχής αυτής παρέχεται τροφοδοσία ισχύος στο PC. Για να αποφύγετε βλάβη στο PC, να χρησιμοποιείτε πάντα το μετασχηματιστή ρεύματος που παρέχεται.



Ο μετασχηματιστής ρεύματος μπορεί να ζεσταθεί πολύ ή να καίει όταν είναι σε χρήση. Μην καλύπτετε το μετασχηματιστή και να τον διατηρείτε σε απόσταση από το σώμα σας.

3 DVI Θύρα DVI

Η θύρα Digital Visual Interface (DVI) υποστηρίζει μία συσκευή υψηλής ποιότητας συμβατή με VGA όπως οθόνη ή προβολέα για να επιτρέπεται η προβολή σε μεγαλύτερη εξωτερική οθόνη.

4 2.0 Θύρα USB

Η θύρα USB (Universal Serial Bus) είναι συμβατή με συσκευές διασύνδεσης USB όπως πληκτρολόγια, ποντίκια, κάμερες και μονάδες σκληρών δίσκων. Μέσω σύνδεσης USB επιτρέπεται να λειτουργούν ταυτόχρονα πολλές συσκευές σε έναν υπολογιστή, με κάποια περιφερειακά να δρουν ως πρόσθετα plug-in ή διανομείς (hubs).

5 Θύρα LAN

Η θύρα δικτύου LAN RJ-45 8-ακίδων υποστηρίζει τυπικό καλώδιο Ethernet για σύνδεση σε τοπικό δίκτυο.

6 Ακροδέκτης εξόδου ήχου (S/PDIF Out)

Συνδέστε στη θύρα αυτή καλώδιο ήχου με βύσμα mini-jack 3,5 mm για μετάδοση αναλογικού ή ψηφιακού ήχου.



Για λειτουργία εξόδου S/PDIF, χρησιμοποιήστε τον παρεχόμενο προσαρμογέα mini jack σε S/PDIF για να συνδεθείτε στον ενισχυτή σας.

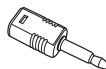

Τοποθέτηση του Eee Box PC

Εγκατάσταση του στηρίγματος

Τοποθετήστε το Eee Box PC με το στήριγμα που παρέχεται. Για να το κάνετε:

1. Εντοπίστε την οπή βίδας στην κάτω πλευρά του Eee Box PC.
2. Ευθυγραμμίστε τη βίδα με την οπή του PC και στη συνέχεια στερεώστε το στήριγμα στο PC με ένα νόμισμα.

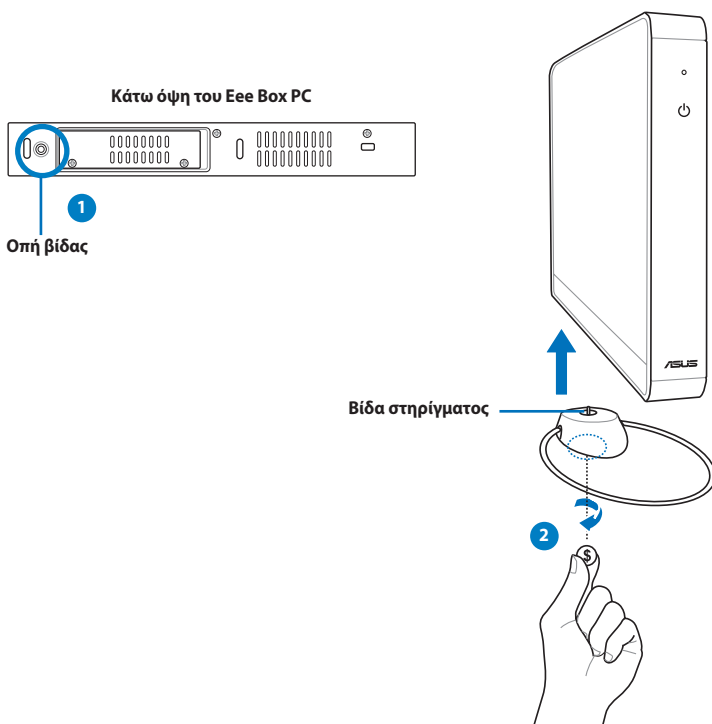

Μην τοποθετείτε το Eee Box PC πάνω στο γραφείο χωρίς το στήριγμα.

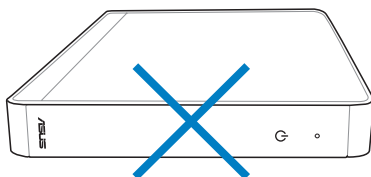

Σύνδεση του Eee Box PC σε οθόνη

Μπορείτε επίσης να συνδέσετε το Eee Box PC στην πίσω πλευρά μιας οθόνης. Για να το κάνετε:

1. Ασφαλίστε το στήριγμα VESA στην οθόνη σας με τέσσερις βίδες (HNM/M4 x 8).



Για να στερεώσετε το στήριγμα VESA, η οθόνη σας πρέπει να συμμορφώνεται με το πρότυπο VESA75 ή VESA100.

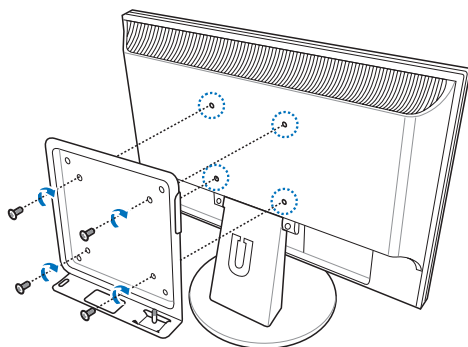

2. Τοποθετήστε το Eee Box PC σας στο στήριγμα VESA προσέχοντας να το ευθυγραμμίσετε σωστά, κατόπιν ασφαλίστε το PC στο στήριγμα VESA με ένα κέρμα.

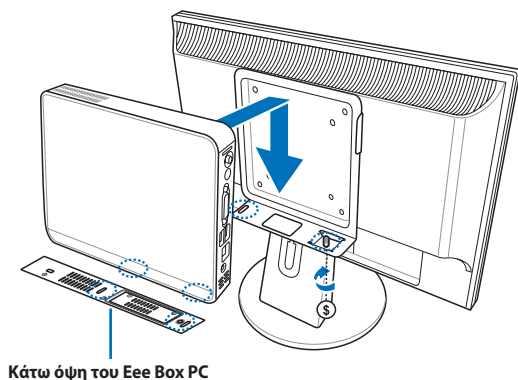

Κάτω όψη του Eee Box PC

Εγκατάσταση του Eee Box PC

Πριν τη χρήση του Eee Box PC πρέπει να συνδέσετε τις περιφερειακές συσκευές.

Σύνδεση σε οθόνη

Συνδέστε το ένα άκρο ενός καλωδίου DVI στην οθόνη (1) και το άλλο άκρο στη θύρα **DVI** στο πίσω πλαίσιο του συστήματος (2).

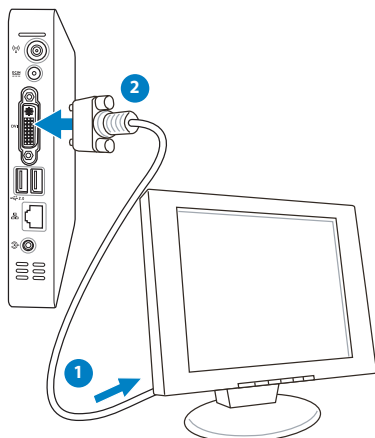

Σύνδεση σε συσκευές USB

Συνδέστε συσκευές USB όπως ενσύρματα/ασύρματα πληκτρολόγια (διαφέρουν ανάλογα με την περιοχή), ποντίκια και εκτυπωτές στις θύρες **USB** στο πίσω πλαίσιο του συστήματος.

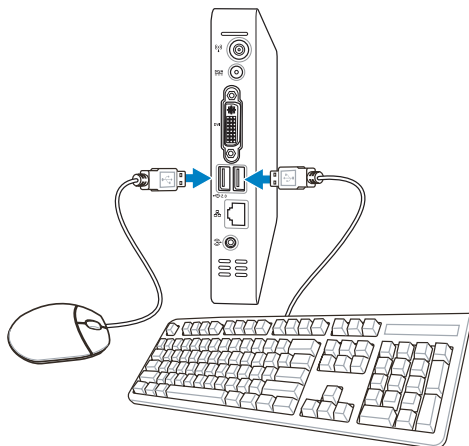

Σύνδεση σε δικτυακή συσκευή

Συνδέστε το ένα άκρο δικτυακού καλωδίου στη θύρα LAN στην πίσω πλευρά του συστήματος και το άλλο άκρο σε ένα διανομέα (hub) ή σε μεταγωγέα.

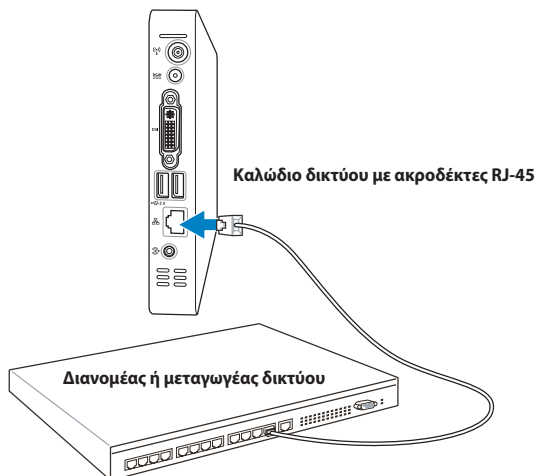

Ενεργοποίηση του συστήματος

Συνδέστε τον παρεχόμενο μετασχηματιστή AC στον ακροδέκτη εισόδου DC IN στην πίσω πλευρά του συστήματος, και πιάστε το **διακόπτη τροφοδοσίας** στην μπροστινή πλευρά για να ενεργοποιήσετε το σύστημα.

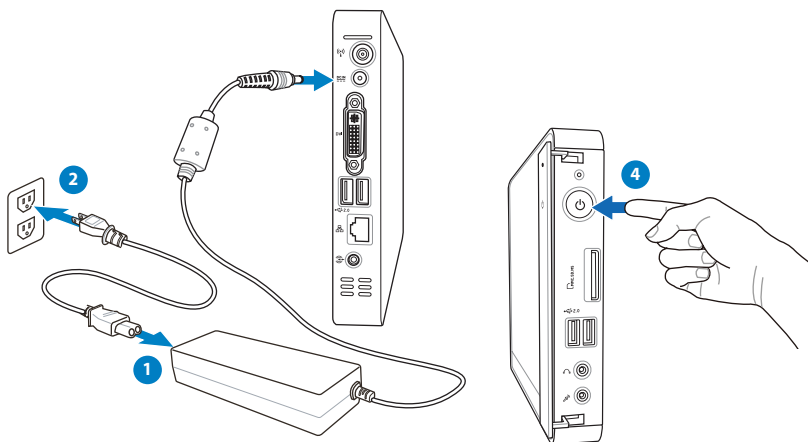

- Όταν το Eee Box PC σας δεν χρησιμοποιείται, βγάλτε από την πρίζα το τροφοδοτικό ή απενεργοποιήστε την πρίζα AC για εξοικονόμηση στην κατανάλωση ενέργειας.
- Προσαρμόστε τις ρυθμίσεις διαχείρισης ενέργειας στον Πίνακα Ελέγχου των Window®. Αυτό εξασφαλίζει ότι το Eee Box PC σας έχει ρυθμιστεί σε λειτουργία χαμηλής κατανάλωσης ενέργειας και είναι πλήρως λειτουργικό ταυτόχρονα.



Για να μπειτε στις ρυθμίσεις του BIOS setup, πατήστε επανειλημμένα το **<F2>** κατά την αρχική εκκίνηση.

Χρήση του Eee Box PC

Διαμόρφωση της ασύρματης σύνδεσης

Για να συνδεθείτε σε ασύρματο δίκτυο, ακολουθήστε τις παρακάτω οδηγίες:



Συνδέστε την παρεχόμενη κεραία ασύρματης λήψης στο Eee Box PC για να βελτιώσετε τη λήψη σήματος.



Σε περίπτωση αμφιβολιών για την ασφάλεια, ΜΗΝ συνδέεστε σε ένα μη ασφαλές δίκτυο. Διαφορετικά, οι πληροφορίες που έχετε μεταδώσει χωρίς κρυπτογράφηση μπορεί να είναι ορατές σε άλλους.

1. Κάντε διπλό κλικ στο εικονίδιο ασύρματου δικτύου  στη γραμμή εργασιών του λειτουργικού συστήματος.

2. Επιλέξτε το ασύρματο δίκτυο στο οποίο θέλετε να συνδεθείτε από τη λίστα και κάντε κλικ στο **Σύνδεση**.



Επιλέξτε το Show **Wireless** (Εμφάνιση ασύρματων δικτύων) αν έχετε πολλά διαφορετικά δίκτυα στην περιοχή σας.

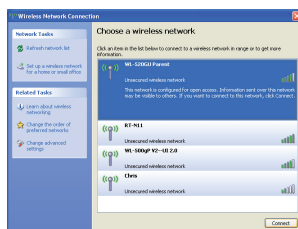

3. Αφού δημιουργηθεί η σύνδεση, θα εμφανιστεί η ένδειξη **Έγινε Σύνδεση**.

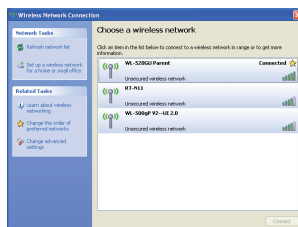

Διαμόρφωση ενσύρματης σύνδεσης

Για να δημιουργήσετε ένα ασύρματο δίκτυο, ακολουθήστε τις παρακάτω οδηγίες:

Χρήση στατικής διεύθυνσης IP

1. Κάντε δεξί κλικ στο εικονίδιο δικτύου στην περιοχή ειδοποιήσεων και επιλέξτε **Άνοιγμα συνδέσεων δικτύου**.

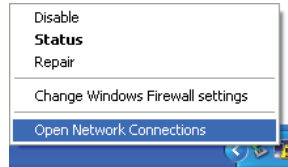

2. Κάντε δεξί κλικ στο **Σύνδεση τοπικού δικτύου** και επιλέξτε **Ιδιότητες**.

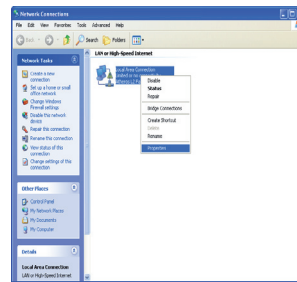

3. Τονίστε Internet **Πρωτόκολλο διαδικτύου (TCP/IP)** και κάντε κλικ **Ιδιότητες**.

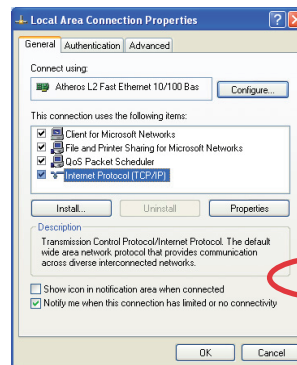

4. Επιλέξτε **Χρήση της ακόλουθης διεύθυνσης IP**.
5. Εισάγετε τη **Διεύθυνση IP** σας, τη **Μάσκα Subnet** και την **Προεπιλ. πύλη**.
6. Αν απαιτείται, πληκτρολογήστε **Διεύθυνση προτιμώμενου διακομιστή DNS**.
7. Αφού εισάγετε όλες τις σχετικές τιμές, κάντε κλικ στο **OK** για να ολοκληρωθεί η ρύθμιση.

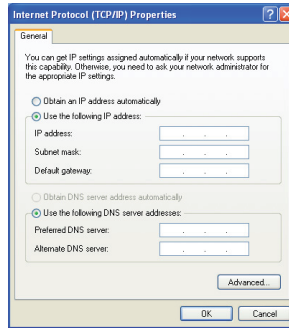

Χρήση δυναμικής διεύθυνσης IP (σύνδεση PPPoE)

1. Επαναλάβετε το Βήμα 1–3 της προηγούμενης ενότητας.
2. Επιλέξτε **Λήψη διεύθυνσης IP αυτόματα** και κάντε κλικ στο **OK**.

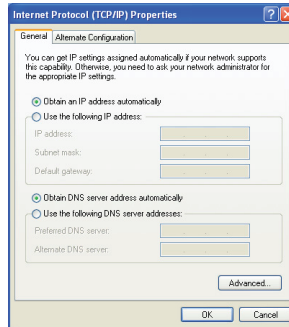

3. Κάντε κλικ στο **Δημιουργία νέας σύνδεσης** για να εκκινήσει ο Οδηγός Νέας Σύνδεσης.

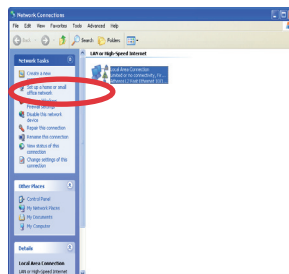

6. Κάντε κλικ στο **Επόμενο**.



7. Επιλέξτε **Σύνδεση στο Internet** και κάντε κλικ στο **Επόμενο**.

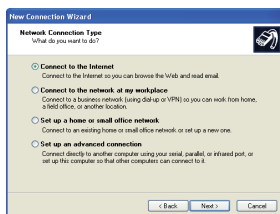

8. Επιλέξτε **Μη αυτόματη εγκατάσταση της σύνδεσης**.

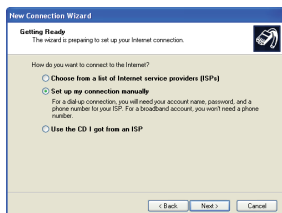

9. Επιλέξτε τον τύπο της σύνδεσής σας και κάντε κλικ στο **Επόμενο**.

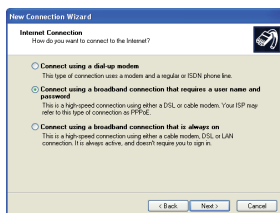

10. Εισάγετε το Όνομα του ISP σας και κάντε κλικ στο **Επόμενο**.

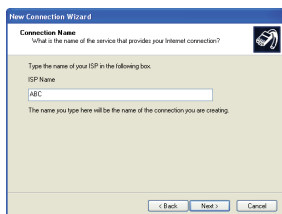

11. Εισάγετε το όνομα χρήστη και τον κωδικό πρόσβασης. Κάντε κλικ στο **Επόμενο**.



12 Κάντε κλικ στο **Τέλος** για έξοδο από τη διαμόρφωση.



13. Εισάγετε το όνομα χρήστη και τον κωδικό πρόσβασης. Κάντε κλικ στο **Σύνδεση** για σύνδεση στο Διαδίκτυο.



Επικοινωνήστε με τον πάροχο των διαδικτυακών υπηρεσιών σας (ISP) εάν έχετε προβλήματα κατά τη σύνδεσή σας στο δίκτυο.

ASUS Easy Update

Το ASUS Easy Update είναι ένα εργαλείο λογισμικού που ανιχνεύει αυτόματα και κάνει λήψη της πιο ενημερωμένης έκδοσης BIOS, προγραμμάτων οδήγησης και εφαρμογών για το Eee Box PC.

1. Από την περιοχή ειδοποιήσεων των Windows*, κάντε δεξί κλικ στο εικονίδιο **ASUS Easy Update**.



2. Επιλέξτε **Schedule** (Προγραμματισμός) για να καθορίσετε πόσο συχνά θέλετε να ενημερώνετε το σύστημά σας.
3. Επιλέξτε **Update** (Ενημέρωση) για να ενεργοποιήσετε την ενημέρωση.

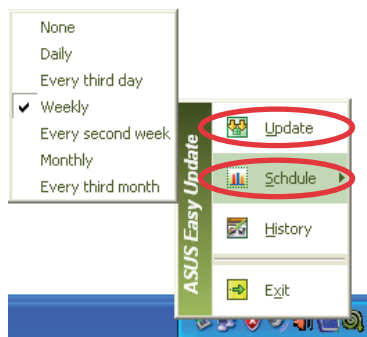

4. Κάντε κλικ στο **OK** για προβολή των στοιχείων για τα οποία μπορείτε να κάνετε λήψη.

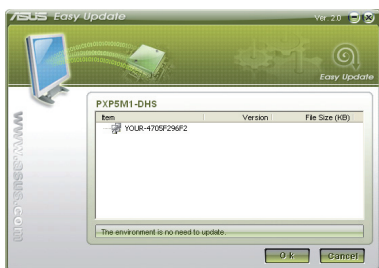

5. Επιλέξτε τα στοιχεία που επιθυμείτε και κάντε κλικ στο **OK**.



Επαναφορά του συστήματος

Χρήση του DVD Επαναφοράς

Το DVD Επαναφοράς περιλαμβάνει μια 'εικόνα' του λειτουργικού συστήματος, που εγκαταστάθηκε στο σύστημά σας στο εργοστάσιο. Το DVD Επαναφοράς, σε συνεργασία με το DVD Υποστήριξης, παρέχει μια συνεκτική λύση επαναφοράς που επαναφέρει γρήγορα το σύστημά σας στην αρχική κατάσταση λειτουργίας με την προϋπόθεση ότι ο σκληρός σας δίσκος είναι σε καλή λειτουργική κατάσταση. Πριν να χρησιμοποιήσετε το DVD ανάκτησης, αντιγράψτε τα αρχεία δεδομένων σας (όπως τα αρχεία PST του Outlook) σε μια συσκευή USB ή σε μια μονάδα δικτύου και σημειώστε τυχόν εξατομικευμένες ρυθμίσεις (όπως ρυθμίσεις δικτύου).



Πρέπει να συνδέσετε μια εξωτερική μονάδα USB DVD-ROM στον υπολογιστή σας πριν να τοποθετήσετε το DVD αποκατάστασης.

1. Ενεργοποιήστε τον υπολογιστή σας και πατήστε το **<F8>** για είσοδος το μενού **Επιλέξτε συσκευή εκκίνησης**.
2. Τοποθετήστε το DVD ανάκτησης στην οπτική μονάδα και επιλέξτε την οπτική μονάδα ("DVDROM: XXX") ως συσκευή εκκίνησης. Πατήστε το **<Enter>** και, στη συνέχεια, πατήστε οποιοδήποτε πλήκτρο για να συνεχίσετε.
3. Θα εμφανιστεί το παράθυρο **Σύστημα ανάκτησης της ASUS**. Επιλέξτε πού θέλετε να εγκαταστήσετε ένα νέο σύστημα (απαιτείται ελεύθερος χώρος τουλάχιστον 20GB). Οι επιλογές είναι:

Ανάκτηση των Windows σε διαμέρισμα

Αυτή η επιλογή θα διαγράψει μόνο το διαμέρισμα που θα επιλέξετε πιο κάτω, επιτρέποντάς σας να διατηρήσετε τα άλλα διαμερίσματα και να δημιουργήσετε ένα νέο διαμέρισμα συστήματος ως μονάδα "C". Επιλέξτε ένα διαμέρισμα και κάντε κλικ στο **ΕΠΟΜΕΝΟ**.

Ανάκτηση των Windows σε ολόκληρο το σκληρό δίσκο

Αυτή η επιλογή θα διαγράψει όλα τα διαμερίσματα στο σκληρό σας δίσκο και θα δημιουργήσει ένα νέο διαμέρισμα συστήματος ως μονάδα "C". Επιλέξτε την και κάντε κλικ στο **Ναι**.

4. Ακολουθήστε τις οδηγίες που εμφανίζονται στην οθόνη για να ολοκληρώσετε τη διαδικασία επαναφοράς.



Θα χάσετε όλα σας τα δεδομένα κατά τη διάρκεια της επαναφοράς του συστήματος. Σιγουρευτείτε ότι έχετε κρατήσει αντίγραφα ασφαλείας όλων των σημαντικών δεδομένων σας πριν κάνετε επαναφορά του συστήματός σας.

- Μετά την επανεκκίνηση του συστήματος, τα Windows® θα ξεκινήσουν τη διαμόρφωση του συστήματος και θα κάνουν εγκατάσταση των προγραμμάτων οδήγησης και των βοηθητικών προγραμμάτων.
- Ρυθμίστε τη γλώσσα, τη ζώνη ώρας, το πληκτρολόγιο, το όνομα του υπολογιστή και το όνομα του χρήστη για είσοδο στο λειτουργικό σύστημα Windows®.



Το DVD επαναφοράς προορίζεται μόνο για το Eee Box PC. ΜΗΝ το χρησιμοποιείτε σε άλλους υπολογιστές. Επισκεφτείτε τον ιστότοπο της ASUS www.asus.com για οποιεσδήποτε ενημερώσεις.

Χρήση του Κρυφού Διαμερίσματος

Το Διαμέρισμα Επαναφοράς περιλαμβάνει μια 'εικόνα' του λειτουργικού συστήματος, των προγραμμάτων οδήγησης και των βοηθητικών προγραμμάτων που εγκαταστάθηκαν στο σύστημά σας στο εργοστάσιο. Το Διαμέρισμα Επαναφοράς παρέχει μια συνεκτική λύση επαναφοράς που επαναφέρει το λογισμικό του συστήματός σας στην πρωτότυπη κατάσταση λειτουργίας του, με την προϋπόθεση ότι ο σκληρός σας δίσκος είναι σε καλή λειτουργική κατάσταση. Πριν χρησιμοποιήσετε το Διαμέρισμα Επαναφοράς, αντιγράψτε τα αρχεία δεδομένων σας (όπως τα αρχεία Outlook PST) σε μια συσκευή USB ή σε μια μονάδα δικτύου και σημειώστε τυχόν εξατομικευμένες ρυθμίσεις (όπως ρυθμίσεις δικτύου).



ΜΗΝ διαγράψετε το διαμέρισμα που ονομάζεται "ΕΠΑΝΑΦΟΡΑ". Το Διαμέρισμα Επαναφοράς έχει δημιουργηθεί στο εργοστάσιο και δεν μπορεί να επαναφερθεί από το χρήστη εάν διαγραφεί. Πηγαίνετε το σύστημά σας σε εξουσιοδοτημένο κέντρο επισκευών ASUS εάν έχετε προβλήματα με τη διαδικασία επαναφοράς.

- Πατήστε **<F9>** κατά τη διάρκεια της εκκίνησης (απαιτείται Διαμέρισμα Επαναφοράς)
- Θα εμφανιστεί το παράθυρο **Σύστημα ανάκτησης της ASUS**. Επιλέξτε το **Ανάκτηση των Windows σε διαμέρισμα**.
- Επιλέξτε ένα διαμέρισμα με ελεύθερο χώρο τουλάχιστον 20GB και κάντε κλικ στο **Επόμενο**.
- Ακολουθήστε τις οδηγίες που εμφανίζονται στην οθόνη για να ολοκληρώσετε τη διαδικασία επαναφοράς.
- Κάντε επανεκκίνηση του υπολογιστή μετά την ολοκλήρωση της ανάκτησης του συστήματος.
- Ρυθμίστε τη γλώσσα, τη ζώνη ώρας, το πληκτρολόγιο, το όνομα του υπολογιστή και το όνομα του χρήστη για είσοδο στο λειτουργικό σύστημα Windows®.

ASUS contact information

ASUSTeK COMPUTER INC.

Address	15 Li-Te Road, Peitou, Taipei, Taiwan 11259
Telephone	+886-2-2894-3447
Fax	+886-2-2890-7798
E-mail	info@asus.com.tw
Web site	www.asus.com.tw

Technical Support

Telephone	+86-21-38429911
Online support	support.asus.com

ASUS COMPUTER INTERNATIONAL (America)

Address	800 Corporate Way, Fremont, CA 94539, USA
Telephone	+1-510-739-3777
Fax	+1-510-608-4555
Web site	usa.asus.com

Technical Support

Telephone	+1-812-282-2787
Support fax	+1-812-284-0883
Online support	support.asus.com

ASUS COMPUTER GmbH (Germany and Austria)

Address	Harkort Str. 21-23, D-40880 Ratingen, Germany
Fax	+49-2102-959911
Web site	www.asus.de
Online contact	www.asus.de/sales

Technical Support

Component Telephone	+49-1805-010923
System/Notebook/Eee/ LCD Telephone	+49-1805-010920
Support Fax	+49-2102-9599-11
Online support	support.asus.com