

EeeBox

English

EeeBox PC

User Manual

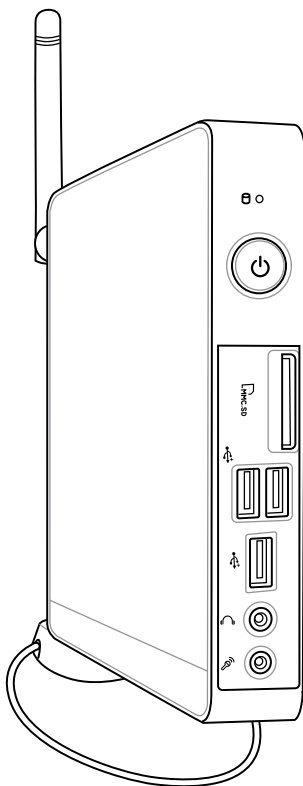

Index

1.	English	1
2.	Norsk.....	38
3.	Dansk.....	74
4.	Suomi.....	110
5.	Svenska	146

E6197

Third Edition V3

October 2010

English

Copyright © 2010 ASUSTeK COMPUTER INC. All Rights Reserved.

No part of this manual, including the products and software described in it, may be reproduced, transmitted, transcribed, stored in a retrieval system, or translated into any language in any form or by any means, except documentation kept by the purchaser for backup purposes, without the express written permission of ASUSTeK COMPUTER, INC. ("ASUS").

Products and corporate names mentioned in this manual may or may not be registered trademarks or copyrights of their respective companies, and are used for identification purposes only. All trademarks are the property of their respective owners.

Every effort has been made to ensure that the contents of this manual are correct and up to date. However, the manufacturer makes no guarantee regarding the accuracy of its contents, and reserves the right to make changes without prior notice.

Contents

Notices	4
Safety information.....	9
Notes for this manual	12
Welcome	13
Package contents.....	13
Knowing your EeeBox PC	14
Front view	14
Rear view.....	16
Top view	18
Using the wireless antenna	19
Positioning your EeeBox PC.....	20
Installing the stand (optional).....	20
Installing your EeeBox PC to a monitor (optional).....	21
Setting up your EeeBox PC	22
Connecting to a display.....	22
Connecting to USB devices	22
Connecting to a network device	23
Turning on the system	24
Using your EeeBox PC	25
Configuring wireless connection	25
Configuring wired connection.....	26
ASUS Easy Update	30
Recovering your system	31
Using the Recovery Partition	31
Recovering the OS to the Factory Default Partition (F9 Recovery).....	31
Backing up the Factory Default Environment Data to a USB Drive (F9 Backup).....	31
Using the USB storage device (USB Restore)	32

Notices

Federal Communications Commission Statement

This device complies with Part 15 of the FCC Rules. Operation is subject to the following two conditions:

- This device may not cause harmful interference, and
- This device must accept any interference received including interference that may cause undesired operation.

This equipment has been tested and found to comply with the limits for a Class B digital device, pursuant to Part 15 of the FCC Rules. These limits are designed to provide reasonable protection against harmful interference in a residential installation. This equipment generates, uses and can radiate radio frequency energy and, if not installed and used in accordance with manufacturer's instructions, may cause harmful interference to radio communications. However, there is no guarantee that interference will not occur in a particular installation. If this equipment does cause harmful interference to radio or television reception, which can be determined by turning the equipment off and on, the user is encouraged to try to correct the interference by one or more of the following measures:

- Reorient or relocate the receiving antenna.
- Increase the separation between the equipment and receiver.
- Connect the equipment to an outlet on a circuit different from that to which the receiver is connected.
- Consult the dealer or an experienced radio/TV technician for help.

CAUTION: Any changes or modifications not expressly approved by the grantee of this device could void the user's authority to operate the equipment.

RF exposure warning

This equipment must be installed and operated in accordance with provided instructions and the antenna(s) used for this transmitter must be installed to provide a separation distance of at least 20 cm from all persons and must not be co-located or operating in conjunction with any other antenna or transmitter. End-users and installers must be provide with antenna installation instructions and transmitter operating conditions for satisfying RF exposure compliance.

Declaration of Conformity (R&TTE directive 1999/5/EC)

The following items were completed and are considered relevant and sufficient:

- Essential requirements as in [Article 3]
- Protection requirements for health and safety as in [Article 3.1a]
- Testing for electric safety according to [EN 60950]
- Protection requirements for electromagnetic compatibility in [Article 3.1b]
- Testing for electromagnetic compatibility according to [EN 301 489-1] & [EN 301 489-17]
- Effective use of the radio spectrum as in [Article 3.2]
- Radio test suites according to [EN 300 328-2]

CE Marking



CE marking for devices without wireless LAN/Bluetooth

The shipped version of this device complies with the requirements of the EEC directives 2004/108/EC "Electromagnetic compatibility" and 2006/95/EC "Low voltage directive".



CE marking for devices with wireless LAN/ Bluetooth

This equipment complies with the requirements of Directive 1999/5/EC of the European Parliament and Commission from 9 March, 1999 governing Radio and Telecommunications Equipment and mutual recognition of conformity.

Wireless Operation Channel for Different Domains

N. America	2.412-2.462 GHz	Ch01 through CH11
Japan	2.412-2.484 GHz	Ch01 through Ch14
Europe ETSI	2.412-2.472 GHz	Ch01 through Ch13

France Restricted Wireless Frequency Bands

Some areas of France have a restricted frequency band. The worst case maximum authorized power indoors are:

- 10mW for the entire 2.4 GHz band (2400 MHz–2483.5 MHz)
- 100mW for frequencies between 2446.5 MHz and 2483.5 MHz



Channels 10 through 13 inclusive operate in the band 2446.6 MHz to 2483.5 MHz.

There are few possibilities for outdoor use: On private property or on the private property of public persons, use is subject to a preliminary authorization procedure by the Ministry of Defense, with maximum authorized power of 100mW in the 2446.5–2483.5 MHz band. Use outdoors on public property is not permitted.

In the departments listed below, for the entire 2.4 GHz band:

- Maximum authorized power indoors is 100mW
- Maximum authorized power outdoors is 10mW

Departments in which the use of the 2400–2483.5 MHz band is permitted with an EIRP of less than 100mW indoors and less than 10mW outdoors:

01 Ain	02 Aisne	03 Allier
05 Hautes Alpes	08 Ardennes	09 Ariège
11 Aude	12 Aveyron	16 Charente
24 Dordogne	25 Doubs	26 Drôme
32 Gers	36 Indre	37 Indre et Loire
41 Loir et Cher	45 Loiret	50 Manche
55 Meuse	58 Nièvre	59 Nord
60 Oise	61 Orne	63 Puy du Dôme
64 Pyrénées Atlantique	66 Pyrénées Orientales	
67 Bas Rhin	68 Haut Rhin	
70 Haute Saône	71 Saône et Loire	
75 Paris	82 Tarn et Garonne	
84 Vaucluse	88 Vosges	89 Yonne
90 Territoire de Belfort	94 Val de Marne	

This requirement is likely to change over time, allowing you to use your wireless LAN card in more areas within France. Please check with ART for the latest information (www.art-telecom.fr)



Your WLAN Card transmits less than 100mW, but more than 10mW.

Canadian Department of Communications Statement

This digital apparatus does not exceed the Class B limits for radio noise emissions from digital apparatus set out in the Radio Interference Regulations of the Canadian Department of Communications.

This class B digital apparatus complies with Canadian ICES-003.

IC Radiation Exposure Statement for Canada

This equipment complies with IC radiation exposure limits set forth for an uncontrolled environment. To maintain compliance with IC RF exposure compliance requirements, please avoid direct contact to the transmitting antenna during transmitting. End users must follow the specific operating instructions for satisfying RF exposure compliance.

Operation is subject to the following two conditions:

- This device may not cause interference and
- This device must accept any interference, including interference that may cause undesired operation of the device.

REACH

Complying with the REACH (Registration, Evaluation, Authorization, and Restriction of Chemicals) regulatory framework, we publish the chemical substances in our products at ASUS REACH website at <http://green.asus.com/english/REACH.htm>.

Safety information

Your EeeBox PC is designed and tested to meet the latest standards of safety for information technology equipment. However, to ensure your safety, it is important that you read the following safety instructions.

Setting up your system

- Read and follow all instructions in the documentation before you operate your system.
- Do not use this product near water or a heated source such as a radiator.
- Set up the system on a stable surface with the provided stand. Never use the system alone without the stand.
- Openings on the chassis are for ventilation. Do not block or cover these openings. Make sure you leave plenty of space around the system for ventilation. Never insert objects of any kind into the ventilation openings.
- Use this product in environments with ambient temperatures between 0°C and 35°C.
- If you use an extension cord, make sure that the total ampere rating of the devices plugged into the extension cord does not exceed its ampere rating.

Care during use

- Do not walk on the power cord or allow anything to rest on it.
- Do not spill water or any other liquids on your system.
- When the system is turned off, a small amount of electrical current still flows. Always unplug all power, modem, and network cables from the power outlets before cleaning the system.
- If you encounter the following technical problems with the product, unplug the power cord and contact a qualified service technician or your retailer.
 - The power cord or plug is damaged.

- Liquid has been spilled into the system.
- The system does not function properly even if you follow the operating instructions.
- The system was dropped or the cabinet is damaged.
- The system performance changes.

Lithium-Ion Battery Warning

CAUTION: Danger of explosion if battery is incorrectly replaced. Replace only with the same or equivalent type recommended by the manufacturer. Dispose of used batteries according to the manufacturer's instructions.

LASER PRODUCT WARNING

CLASS 1 LASER PRODUCT

NO DISASSEMBLY

The warranty does not apply to the products that have been disassembled by users



DO NOT throw the EeeBox PC in municipal waste. This product has been designed to enable proper reuse of parts and recycling. This symbol of the crossed out wheeled bin indicates that the product (electrical, electronic equipment, and mercury-containing button cell battery) should not be placed in municipal waste. Check local technical support services for product recycling.



DO NOT throw the battery in municipal waste. This symbol of the crossed out wheeled bin indicates that the battery should not be placed in municipal waste. Check local technical support services for battery replacement.

Takeback and Recycling

Old computers, notebook computers, and other electronic equipment contain hazardous chemicals that are harmful to the environment when disposed in a landfill with trash. By recycling the metals, plastics, and components found in an old computer will be broken down and reused to make new products. And, the environment is protected from any uncontrolled release of harmful chemicals.

ASUS works with recycling vendors with the highest standards for protecting our environment, ensuring worker safety, and complying with global environmental laws. Our commitment to recycling our old equipment grows out of our work to protect the environment in many ways.

For further information about ASUS product recycling and contacts, please visit GreenASUS Takeback and Recycling page (<http://green.asus.com/english/takeback.htm>)

Notes for this manual

To make sure that you perform certain tasks properly, take note of the following symbols used throughout this manual.



WARNING: Vital information that you **MUST** follow to prevent injury to yourself.



IMPORTANT: Instructions that you **MUST** follow to complete a task.



TIP: Tips and useful information that help you complete a task.





NOTE: Additional information for special situations.

Welcome

Congratulations on your purchase of the EeeBox PC. The following illustration displays the package contents of your new EeeBox PC. If any of the below items is damaged or missing, contact your retailer.

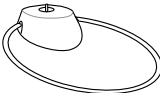
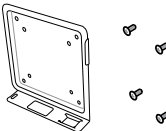
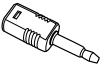
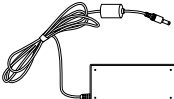
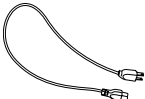
Package contents

		
EeeBox PC	Stand (optional)	VESA mount and Screw pack (optional)
		
Mini jack to S/PDIF adapter (optional)	AC adapter	Power cord
		
Warranty card	Quick start guide	



If the device or its components fail or malfunction during normal and proper use within the warranty period, bring the warranty card to the ASUS Service Center for replacement of the defective components.

Knowing your EeeBox PC

Front view

Refer to the diagram below to identify the components on this side of the system.

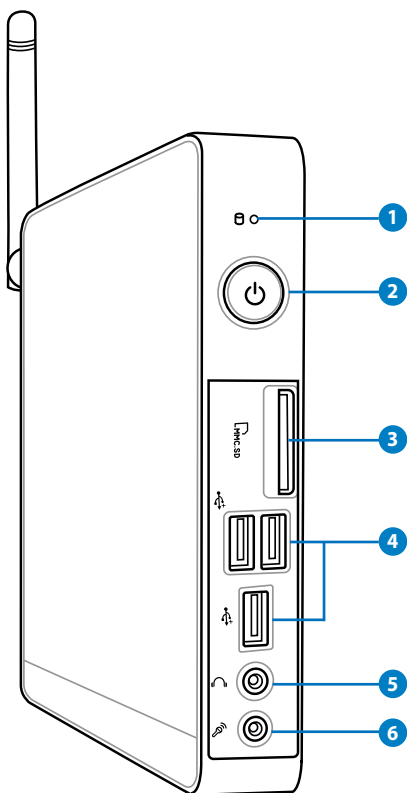

1 Hard disk LED

The hard disk LED blinks when data is being written into or read from the hard disk drive.

2 Power switch

The power switch allows powering ON and OFF the system.

3 Memory card slot

The built-in memory card reader reads MMC/SD/SDHC cards used in devices like digital cameras, MP3 players, mobile phones, and PDAs.

4 USB port

The USB (Universal Serial Bus) port is compatible with USB devices such as keyboards, mouse devices, cameras, and hard disk drives. USB allows many devices to run simultaneously on a single computer, with some peripheral acting as additional plug-in sites or hubs.

5 Headphone/Audio Out jack

The stereo headphone jack (3.5mm) is used to connect the system's audio out signal to amplified speakers or headphones.

6 Microphone jack

The microphone jack is designed to connect the microphone used for video conferencing, voice narrations, or simple audio recordings.

Rear view

Refer to the diagram below to identify the components on this side of the system.

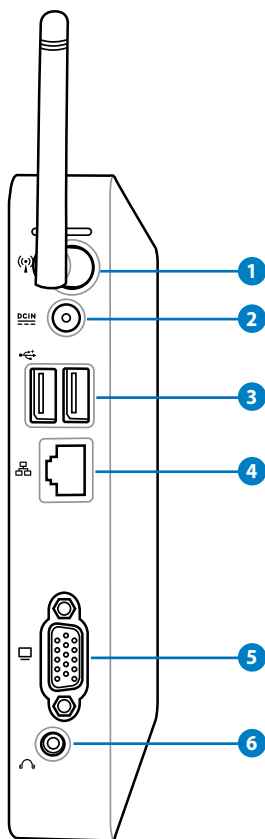

1 Wireless antenna jack

The jack is used to connect the supplied wireless antenna to enhance wireless signal reception.

2 **Power input (DC 19V)**

The supplied power adapter converts AC power to DC power for use with this jack. Power supplied through this jack supplies power to the PC. To prevent damage to the PC, always use the supplied power adapter.



The power adapter may become warm to hot when in use. Do not cover the adapter and keep it away from your body.

3 **USB port**

The USB (Universal Serial Bus) port is compatible with USB devices such as keyboards, mouse devices, cameras, and hard disk drives. USB allows many devices to run simultaneously on a single computer, with some peripheral acting as additional plug-in sites or hubs.

4 **LAN port**

The eight-pin RJ-45 LAN port supports a standard Ethernet cable for connection to a local network.

5 **Display (Monitor) Output**

The 15-pin D-sub monitor port supports a standard VGA-compatible device such as a monitor or projector to allow viewing on a larger external display.

6 **Audio Out (S/PDIF Out) jack**

Plug an 3.5mm mini-jack audio cable into this jack for analog or digital audio transfer.



For S/PDIF Out function, use the optional mini jack to S/PDIF adapter to connect to your amplifier.



Top view

Refer to the diagram below to identify the components on this side of the system.

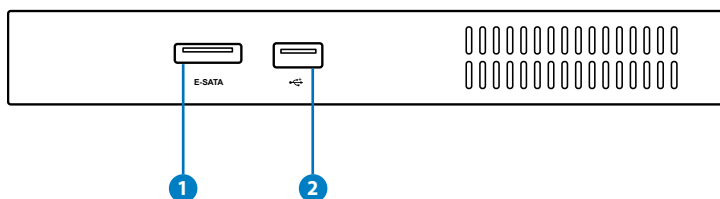

1 **eSATA e-SATA Port**

External SATA or eSATA allows external connection of Serial-ATA devices originally designed for use inside the computer. It is up to six times faster than existing USB 2.0, & 1394 for external storage solutions and is also hot pluggable using shielded cables and connectors up to two meters.

2 **USB port**

The USB (Universal Serial Bus) port is compatible with USB devices such as keyboards, mouse devices, cameras, and hard disk drives. USB allows many devices to run simultaneously on a single computer, with some peripheral acting as additional plug-in sites or hubs.

Using the wireless antenna

The wireless antenna is connected to your EeeBox PC for enhancing wireless signal reception. Do not rotate the wireless antenna to the 180°–270° angle for preventing damage.

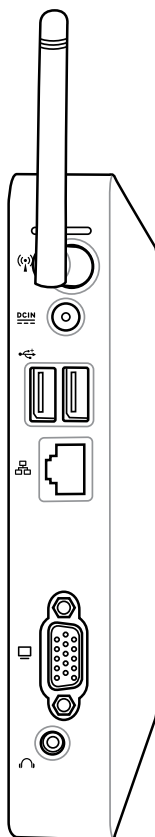

Positioning your EeeBox PC

Installing the stand (optional)

Erect your EeeBox PC with the optional stand. To do so:

1. Locate the screw hole on the bottom of the EeeBox PC.
2. Align the stand screw to the PC screw hole, and then secure the stand to the PC with a coin.

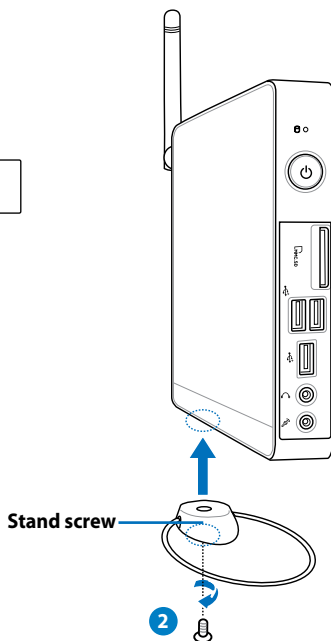
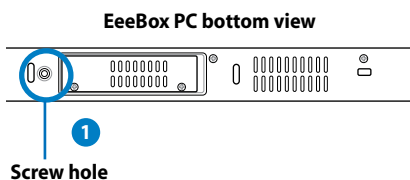

Installing your EeeBox PC to a monitor (optional)

You can also install your EeeBox PC to the back of a monitor. To do so:

1. Secure the optional VESA mount to your monitor with four screws (HNM/M4 x 8).



To fasten the VESA mount, your monitor must comply with VESA75 or VESA100 standard.

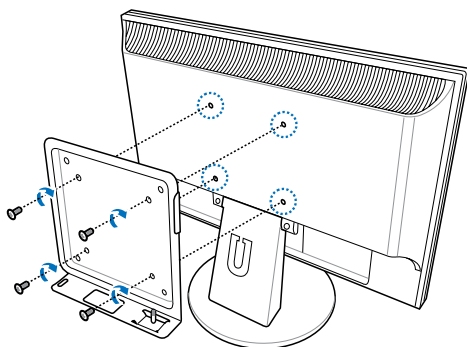

2. Place your EeeBox PC on the VESA mount noting the correct alignment, and then secure the PC to the VESA mount with a coin.

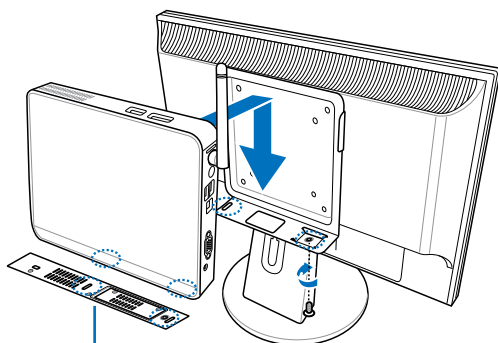

EeeBox PC bottom view

Setting up your EeeBox PC

You need to connect peripherals before using your EeeBox PC.

Connecting to a display

Connect one end of the VGA cable to an LCD monitor (1) and the other end to the **Display (Monitor) Output** port on the system rear panel (2).

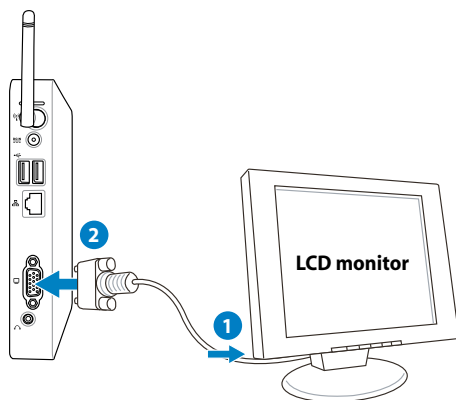

Connecting to USB devices

Connect USB devices like wired/wireless keyboards (varying with areas), mouse devices, and printers to the **USB** ports on the system rear panel.

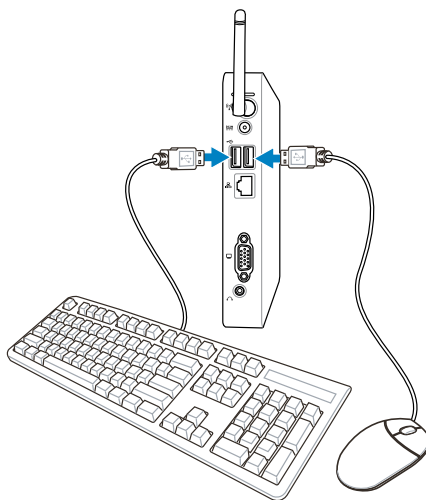

Connecting to a network device

Connect one end of a network cable to the **LAN** port on the system rear panel and the other end to a hub or switch.

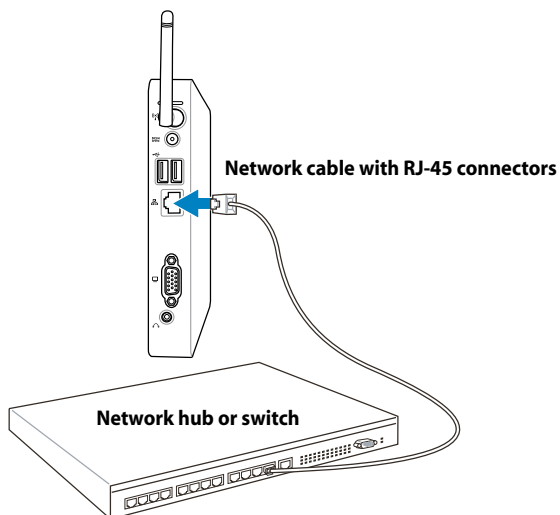

Turning on the system

Connect the supplied AC adapter to the **DC IN** jack on the system rear panel, and then press the **power switch** on the front panel to turn on the system.

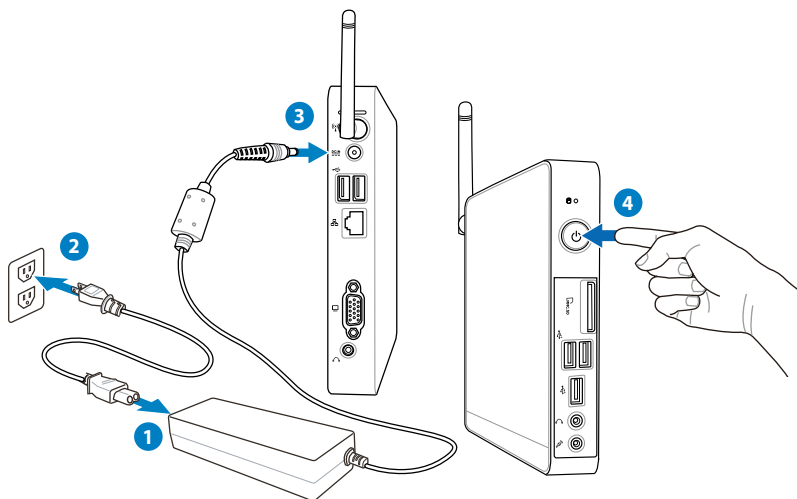

- When your EeeBox PC is not in use, unplug the power adapter or switch off the AC outlet to save on power consumption.
- Adjust the power management settings in the Window® Control Panel. This is to ensure that your EeeBox PC is set to a low power consumption mode and is fully operational at the same time.



To enter the BIOS setup, press **<F2>** repeatedly during bootup.

Using your EeeBox PC



All screenshots in this section are for reference only. Actual screen images may vary with operating systems. Visit the ASUS website at www.asus.com for the latest information.

Configuring wireless connection

To connect to a wireless network, follow the instructions below:



For security concerns, DO NOT connect to an unsecured network. Otherwise, the transmitted information without encryption might be visible to others.

1. Click the wireless network icon with an orange star  in the Windows® Notification area.
2. Select the wireless access point you want to connect to from the list and click **Connect** to build the connection.



If you cannot find the desired access point, click the **Refresh** icon  on the upper right corner to refresh and search in the list again.



3. When connecting, you may have to enter a password.
4. After a connection has been established, the connection is shown on the list.
5. You can see the wireless network icon  in the Notification area.

Configuring wired connection

To establish a wired network, follow the instructions below:

Using a dynamic IP / PPPoE network connection:

1. Click the network icon with a yellow warning triangle  in the Windows® Notification area and select **Open Network and Sharing Center**.

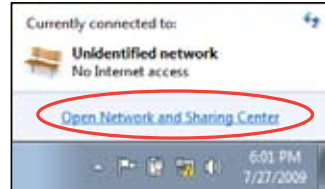

2. Click **Change adapter settings** in the left blue pane.

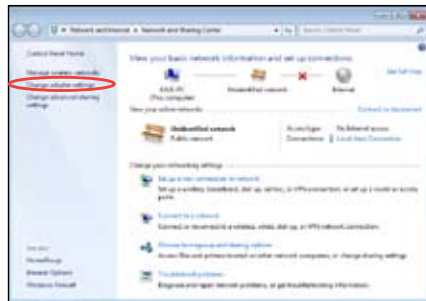

3. Right-click **Local Area Connection** and select **Properties**.



4. Click **Internet Protocol Version 4(TCP/IPv4)** and click **Properties**.
5. Click **Obtain an IP address automatically** and click **OK**.



(Continue the following steps if using PPPoE)

6. Return to the **Network and Sharing Center** and then click **Set up a new connection or network**.

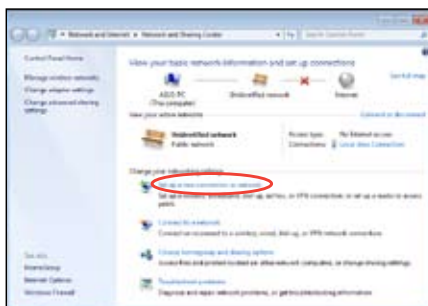

7. Select **Connect to the Internet** and click **Next**.

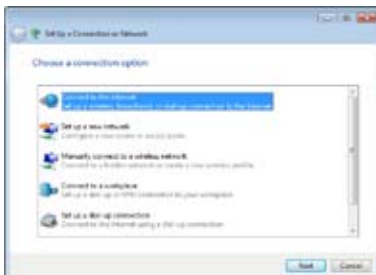

8. Select **Broadband (PPPoE)** and click **Next**.

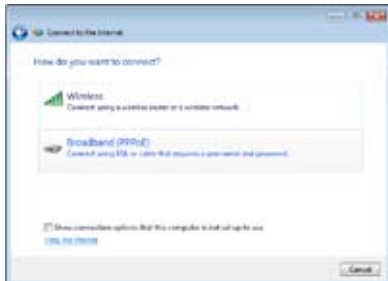

9. Enter your User name and, Password, and Connection name. Click **Connect**.

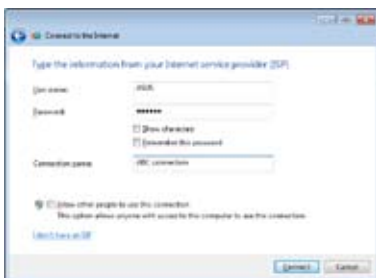

10. Click **Close** to finish the configuration.



11. Click the network icon in the taskbar and click the connection you just created.



12. Enter your user name and password. Click **Connect** to connect to the Internet.



Using a static IP:

1. Repeat the step 1–4 of Using a dynamic IP to start the static IP network configuration.
2. Click **Use the following IP address**.
3. Enter the IP address, Subnet mask and Gateway from your service provider.
4. If needed, enter the preferred DNS Server address and alternative address.
5. After entering all the related values, click OK to build the network connection.

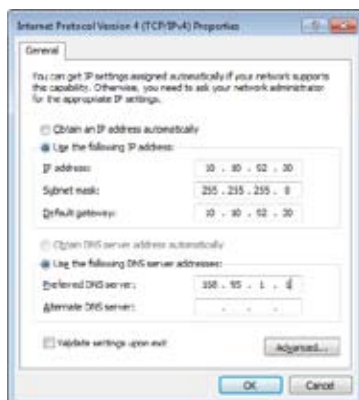

ASUS Easy Update

ASUS Easy Update is a software tool that automatically detects and downloads the latest BIOS, drivers, and applications for your EeeBox PC.

1. From the Windows® notification area, right-click the **ASUS Easy Update** icon.



2. Select **Schedule** to set how often you want to update your system.
3. Select **Update** to activate the update.

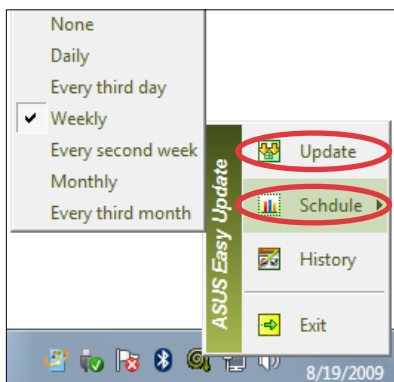

4. Click **OK** to display the items you can download.



5. Check the item(s) you want to download, and then click **OK**.



Recovering your system

Using the Recovery Partition

Recovering the OS to the Factory Default Partition (F9 Recovery)

1. Disable Boot Booster in BIOS setup.
2. Press [F9] during bootup.
3. Select **Windows setup [EMS Enabled]** when this item appears and press [Enter].
4. Select the language and click **Next**.
5. Select **Recover the OS to the Default Partition** and click **Next**.
6. The factory default partition will be displayed. Click **Next**.
7. Data on the default partition will be cleared. Click **Recover** to start the system recovery.



You will lose all your data on the selected partition. Ensure to back up your important data beforehand.

8. When the recovery is completed successfully, click **Reboot** to restart the system.

Backing up the Factory Default Environment Data to a USB Drive (F9 Backup)

1. Repeat the step 1–4 in the previous section.
2. Select **Backup the Factory Environment to a USB Drive** and click **Next**.
3. Connect a USB storage device to your PC to start the Factory Default Environment backup.



The required size of the connected USB storage device should be larger than 15GB. The actual size may vary with your PC model.

4. Select a desired USB storage device if more than one USB storage device is connected to your EeeTop PC/EeeBox PC and click **Next**.



If there is already a partition with proper size in the selected USB storage device (for example, a partition that has been used as the backup partition), the system will show this partition automatically and reuse it for backup.

5. Based on the different situations in the previous step, data on the selected USB storage device or on the selected partition will be cleared. Click **Backup** to start backup.



You will lose all your data on the selected USB storage device or on the selected partition. Ensure to back up your important data beforehand.

6. When backing up the factory default environment is completed successfully, click **Reboot** to restart the system.

Using the USB storage device (USB Restore)

When the Recovery Partition in your system is crashed, use the USB storage device to restore the system to the factory default partition or the factory environment data to the entire hard disk.

1. Disable Boot Booster in BIOS setup.
2. Connect the USB storage device that you back up the factory environment data to.
3. Press <ESC> for EeeTop PC or <F8> for EeeBox PC on bootup and the **Please select boot device** screen appears. Select USB: XXXXXX to boot from the connected USB storage device.
4. Select the language and click **Next**.
5. Select **Restore** and click **Next**.
6. Select a task and click **Next**. Task options:

Restore the OS to the Default Partition only

Select this option if you simply want to restore the OS to the factory default partition. This option deletes all data on the system partition "C" and keeps the partition "D" unchanged.

(Continued on the next page)

After you click Next, the factory default partition will be displayed. Click **Next** again.

Restore the Whole Hard Disk

Select this option if you want to restore your EeeTop PC/EeeBox PC to the factory default state. This option deletes all data from your hard disk and creates a new system partition as drive "C", an empty partition as drive "D" and a Recovery Partition.

7. Data on the factory default partition or on the whole hard disk will be cleared depending on the option you selected in the previous step. Click **Restore** to start the task.
8. When the restore is completed successfully, click **Reboot** to restart the system.

EC Declaration of Conformity



We, the undersigned,

Manufacturer:	ASUSTek COMPUTER INC.
Address, City:	No. 150, LI-TE RD., PEITOU, TAIPEI 112, TAIWAN R.O.C.
Country:	TAIWAN
Authorized representative in Europe:	ASUS COMPUTER GmbH
Address, City:	HARKORT STR. 21-23, 40880 RATINGEN
Country:	GERMANY

declare the following apparatus:

Product name :	EeeBox PC
Model name :	EeeBox B202, EeeBox EB1012, EeeBox EB1007, EeeBox EB1012P

conform with the essential requirements of the following directives:

☒ 2004/108/EC-EMC Directive

<input checked="" type="checkbox"/> EN 55022:2006+A1:2007	<input checked="" type="checkbox"/> EN 55024:1998+A1:2001+A2:2003
<input checked="" type="checkbox"/> EN 61000-3-2:2006	<input checked="" type="checkbox"/> EN 61000-3-3:2008
<input type="checkbox"/> EN 55013:2001+A1:2003+A2:2006	<input type="checkbox"/> EN 55020:2007

☒ 1999/5/EC-R & TTE Directive

<input type="checkbox"/> EN 300 328 V1.7.1(2006-05)	<input checked="" type="checkbox"/> EN 301 489-1 V1.8.1(2008-04)
<input type="checkbox"/> EN 300 440-1 V1.4.1(2008-05)	<input type="checkbox"/> EN 301 489-3 V1.4.1(2002-08)
<input type="checkbox"/> EN 300 440-2 V1.2.1(2008-03)	<input type="checkbox"/> EN 301 489-4 V1.3.1(2002-08)
<input type="checkbox"/> EN 301 511 V9.0.2(2003-03)	<input type="checkbox"/> EN 301 489-7 V1.3.1(2005-11)
<input type="checkbox"/> EN 301 908-1 V3.2.1(2007-05)	<input type="checkbox"/> EN 301 489-9 V1.4.1(2007-11)
<input type="checkbox"/> EN 301 908-2 V3.2.1(2007-05)	<input checked="" type="checkbox"/> EN 301 489-17 V1.3.2(2008-04)
<input type="checkbox"/> EN 301 893 V1.4.1(2005-03)	<input type="checkbox"/> EN 301 489-24 V1.4.1(2007-09)
<input type="checkbox"/> EN 50360:2001	<input type="checkbox"/> EN 302 326-2 V1.2.2(2007-06)
<input type="checkbox"/> EN 50371:2002	<input type="checkbox"/> EN 302 326-3 V1.3.1(2007-09)
<input type="checkbox"/> EN 62311:2008	<input type="checkbox"/> EN 301 357-2 V1.3.1(2006-05)
<input type="checkbox"/> EN 50385:2002	

☒ 2006/95/EC-LVD Directive

<input checked="" type="checkbox"/> EN 60950-1:2001+A11:2004	<input type="checkbox"/> EN60065:2002+A1:2006
<input type="checkbox"/> EN 60950-1:2006	<input type="checkbox"/> EN 60950-1:2006+A11:2009

☒ 2009/125/EC-ErP Directive

Regulation (EC) No. 1275/2008	Regulation (EC) No. 278/2009
<input checked="" type="checkbox"/> EN 62301:2005	<input checked="" type="checkbox"/> EN 62301:2005
Regulation (EC) No. 642/2009	
<input type="checkbox"/> EN 62301:2005	

☒ CE marking

(EC conformity marking)

Position : CEO

Name : Jerry Shen

Year to begin affixing CE marking:2010

Signature : _____

ASUS contact information

ASUSTeK COMPUTER INC.

Address	15 Li-Te Road, Peitou, Taipei, Taiwan 11259
Telephone	+886-2-2894-3447
Fax	+886-2-2890-7798
E-mail	info@asus.com.tw
Web site	www.asus.com.tw

Technical Support

Telephone	+86-21-38429911
Online support	support.asus.com

ASUS COMPUTER INTERNATIONAL (America)

Address	800 Corporate Way, Fremont, CA 94539, USA
Telephone	+1-510-739-3777
Fax	+1-510-608-4555
Web site	usa.asus.com

Technical Support

Telephone	+1-812-282-2787
Support fax	+1-812-284-0883
Online support	support.asus.com

ASUS COMPUTER GmbH (Germany and Austria)

Address	Harkort Str. 21-23, D-40880 Ratingen, Germany
Fax	+49-2102-959911
Web site	www.asus.de
Online contact	www.asus.de/sales

Technical Support

Component Telephone	+49-1805-010923
System/Notebook/Eee/	+49-1805-010920
LCD Telephone	
Support Fax	+49-2102-9599-11
Online support	support.asus.com

EeeBox

Norsk

EeeBox PC

Bruksanvisning

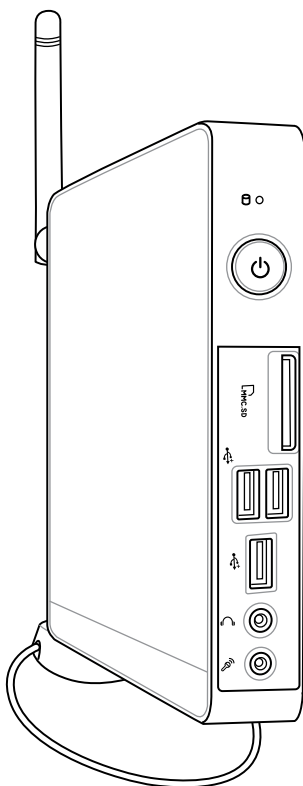

EeeBox EB1007

NW6197

Tredje utgave V3

Oktober 2010

Copyright © 2010 ASUSTeK COMPUTER INC. Med forbehold om alle rettigheter.

Ingen del av denne bruksanvisningen, inkludert produktene og programvaren den beskriver, kan reproduseres, sendes, transkriberes, lagres i et gjenfinningssystem, eller oversettes til noe språk i enhver form eller med noen hjelpemidler, unntatt dokumentasjon som kjøperen tar vare på av sikkerhetshensyn, uten at det på forhånd er innhentet skriftlig tillatelse fra ASUSTeK COMPUTER, INC. ("ASUS").

Produkter og organisasjonsnavn nevnt i denne bruksanvisningen kan være registrerte varemerker eller være kopibeskyttet av deres respektive firmaer, og er bare brukt for identifikasjonsformål. Alle varemerker innehas av deres respektive eiere.

Enhver rimelig anstrengelse er gjort for å sikre at innholdet i denne bruksanvisningen er riktig og oppdatert. Imidlertid kan produsenten ikke gi noen garanti når det gjelder innholdets nøyaktighet, og forbeholder seg retten til å foreta endringer uten varsel.

Innhold

Vedlegg	4
Sikkerhetsinformasjon	9
Merknader for denne veiledningen	12
Velkommen	13
Innhold i pakken	13
Bli kjent med Eee Box PC.....	14
Forfra	14
Sett fra baksiden	16
Visningen ovenfra.....	18
Bruke den trådløse antennen.....	19
Plassering av Eee Box PC.....	20
Installasjon på støttefot (valgfritt)	20
Installasjon av Eee Box PC på en monitor (valgfritt).....	21
Oppsett av Eee Box PC	22
Tilkobling av skjerm	22
Tilkobling av USB-enheter	22
Tilkobling av nettverksenheter.....	23
Slå på systemet.....	24
Slik bruker du Eee Box PC	25
Konfigurering av trådløs forbindelse.....	25
Konfigurere kablet forbindelse.....	26
ASUS Easy Update (lettvinns oppdatering).....	30
Gjenopprette systemet ditt	31
Bruke den skjulte partisjonen	31
Gjenvinne OS til fabrikkens standardpartisjon (F9 Recovery)	31
Sikkerhetskopiering av fabrikkens standardinnstillingsdata til en USB-stasjon (F9 Backup).....	31
Bruk av USB-lagringsenheten (USB Restore).....	33

Vedlegg

Erklæring fra Federal Communications Commission (Gjelder USA)

Dette utstyret er i samsvar med kravene i avsnitt 15 i FCC-reglene. Følgende betingelser skal være overholdt under bruk:

- Dette utstyret skal ikke forårsake skadelige forstyrrelser, og
- Dette utstyret må tåle enhver mottatt forstyrrelse inkludert forstyrrelser som kan forårsake feilfunksjon.

Dette utstyret er testet og funnet å være innenfor grensene satt for klasse B digitale enheter, og i overensstemmelse med kravene i avsnitt 15 i FCC-reglene. Disse grensene er satt for å gi akseptabel beskyttelse mot skadelig forstyrrelse i en boliginstallasjon. Dette utstyret produserer, bruker og kan sende ut radiofrekvent energi, og kan forstyrre radiokommunikasjon dersom det ikke installeres og brukes i henhold til produsentens instruksjoner. Det kan likevel ikke garanteres at forstyrrelser ikke vil finne sted i en gitt installasjon. Dersom dette utstyret forårsaker skadelige forstyrrelser på radio- eller TV-mottak, noe som kan bestemmes ved å skru utstyret av og på, oppfordres brukeren til å forsøke å fjerne forstyrrelsene ved å prøve én eller flere av følgende framgangsmåter:

- Vri eller flytte antennen.
- Øke avstanden mellom utstyret og mottakeren.
- Koble utstyret til en stikkontakt på en annen kurs enn den mottakeren er koblet til.
- Ta kontakt med forhandleren eller en erfaren radio/TV-tekniker og be om hjelp.

ADVARSEL : Enhver endring eller modifikasjon som ikke er direkte godkjent av selskapet ansvarlig for overholdelse kan ugyldiggjøre brukerens myndighet til å bruke dette utstyret.

Advarsel om RF-eksponering

Dette utstyret må installeres og brukes i henhold til instruksjoner som er gitt og antennen(e) som brukes for denne senderen må installeres med en avstand på minst 20 cm fra alle personer og må ikke installeres på samme plass eller brukes sammen med andre antenner eller sendere. Sluttbrukere og installatører må ha tilgang til instruksjoner om installasjon av antennen og bruksvilkår for senderen slik at de møter kravene for RF-eksponering.

Konformitetserklæring (R&TTE direktiv 1999/5/EU)

Følgende poster er oppfylt og anses relevante og tilstrekkelige:

- Vesentlige krav som i [Artikkel 3]
- Beskyttelseskrav for helse og sikkerhet som i [Artikkel 3.1a]
- Testing for elektrisk sikkerhet ifølge [EN 60950]
- Krav til beskyttelse for elektromagnetisk kompatibilitet i [Artikkel 3.1b]
- Testing for elektromagnetisk kompatibilitet i [EN 301 489-1] & [EN 301]
- Testing ifølge [489-17]
- Effektiv bruk av radioskala som i [Artikkel 3.2]

CE-merkeadvarel



CE-merking for enheter uten trådløst LAN / Bluetooth

Den sendte versjonen av denne enheten overholder kravene til EEC-direktivene 2004/108/EC "elektromagnetisk kompatibilitet" og 2006/95/EC "lavspenningsdirektiv".



CE-merking for enheter med trådløst LAN / Bluetooth

Dette utstyret overholder kravene til direktivet 1999/5/EC fra det europeiske parlamentet og kommisjonen fra 9. mars 1999 om radio- og telekommunikasjonsutstyr og felles gjenkjennelse av overenstemmelse.

Trådløs driftskanal for forskjellige domener

Nord-Amerika	2.412-2.462 GHz	Ch01 through CH11
Japan	2.412-2.484 GHz	Ch01 through Ch14
Europe ETSI	2.412-2.472 GHz	Ch01 through Ch13

Begrenset trådløse frekvensbånd for Frankrike

Noen områder i Frankrike har et begrenset frekvensbånd. Maksimalt tillatt strøm innendørs er:

- 10mW for hele 2,4 GHz bånd (2400 MHz–2483,5 MHz)
- 100mW for frekvenser mellom 2446,5 MHz and 2483,5 MHz



Kanaler 10 til 13 inklusivt operasjon i båndet 2446,6 MHz to 2483,5 MHz.

Det finnes få muligheter for utendørs bruk: På privat eiendom eller på privat eiendom av offentlige personer, er bruk under forutsetning av en forberedende autoriseringsprosedyre av Ministry of Defense, med maksimal tillatt strøm på 100mW i båndet 2446,5–2483,5 MHz. Bruk utendørs på offentlig eiendom er ikke tillatt.

I områdene listet under, for hele 2,4 GHz bånd:

- Maksimalt tillatt strøm utendørs er 100mW
- Maksimalt tillatt strøm utendørs er 10mW

Områder hvor bruken av 2400–2483,5 MHz bånd er tillatt med en EIRP av mindre enn 100mW innendørs og mindre enn 10mW utendørs:

01 Ain Orientales	02 Aisne	03 Allier
05 Hautes Alpes	08 Ardennes	09 Ariège
11 Aude	12 Aveyron	16 Charente
24 Dordogne	25 Doubs	26 Drôme
32 Gers	36 Indre	37 Indre et Loire
41 Loir et Cher	45 Loiret	50 Manche
55 Meuse	58 Nièvre	59 Nord
60 Oise	61 Orne	63 Puy du Dôme
64 Pyrénées Atlantique	66 Pyrénées	67 Bas Rhin
68 Haut Rhin	70 Haute Saône	71 Saône
et Loire	75 Paris	82 Tarn et Garonne
84 Vaucluse	88 Vosges	89 Yonne
90 Territoire de Belfort	94 Val de Marne	

Dette kravet vil sannsynligvis endres over tid, og tillate deg å bruke ditt trådløse LAN-kort i de fleste områder i Frankrike. Sjekk med ART for siste informasjon om denne saken (www.art-telecom.fr)



Ditt W-LAN-kort sender ut mindre enn 100mW, men mer enn 10mW.

Erklæring fra Canadian Department of Communications (Gjelder Kanada)

Dette digitale utstyret overskrider ikke klasse B-grensene for utsendelse av radioforstyrrelser fra digitalt utstyr som bestemt i Radio Interference Regulations of the Canadian Department of Communications.

Dette klasse B digitale utstyret er i henhold til det kanadiske ICES-003.

IC-strålingseksponering, erklæring for Canada

Dette utstyret er i samsvar med IC-strålingseksponeringsgrenser som bestemt for et ukontrollert miljø. For å opprettholde samsvarskrav angående IC RF-eksponering bør du unngå direkte kontakt med sende-antennen under sending. Sluttbrukere må følge de spesifikke driftsanvisningene for å være i samsvar med RF-eksponeringsreglene.

Drift med forbehold om to forutsetninger:

- Dette apparatet skal ikke forårsake skadelig interferens, og
- Dette apparatet må akseptere all interferens som mottas, inkludert interferens som kan forårsake uønsket drift av apparatet.

REACH

I samsvar med REACH (Registration, Evaluation, Authorization, and Restriction of Chemicals)-regelverket, publiserer vi de kjemiske stoffene som finnes i våre produkter på ASUS REACH-nettstedet på <http://crs.asus.com/english/REACH.htm>.

Sikkerhetsinformasjon

Denne Eee Box PC er designet og testet for å imøtekomme de siste sikkerhetsstandardene for informasjonsteknologiutstyr. Men for din egen sikkerhets skyld er det viktig at du leser følgende sikkerhetsinstruksjoner.

Sette opp systemet

- Les og følg instruksjonene i dokumentasjonen før du bruker systemet.
- Ikke bruk dette produktet nær vann eller en varmekilde som en radiator.
- Sett opp systemet på en stabil overflate med stativet som følger med. Aldri bruk systemet uten stativet.
- Bruk støttestativet hvis du vil stable opp NOVA. Oppstabling av systemet uten korrekt støttestativ kan hindre ventilasjonen og skade systemet.
- Bruk dette produktet i miljø med en romtemperatur mellom 0 °C og 35 °C.
- Hvis du bruker en skjøtekabel, kontroller at den totale amperen for enhetene ikke overstiger den maksimale amperen for skjøteledningen og kontakten.

Forholdsregler

- Ikke trakk på strømledningen eller legg noe på den.
- Ikke søl vann eller annen væske på systemet.
- Når systemet er slått av, kan en liten mengde elektrisk spenning fremdeles finnes.
Koble alltid fra all strøm, modem og nettverkskabler fra stikkontakten før du rengjør systemet.
- Dersom du opplever følgende tekniske problemer med produktet, koble fra strømledningen og kontakt en kvalifisert servicetekniker eller forhandleren din.
 - Strømledningen eller støpslet er skadet.

- Væske har blitt sølt inn i systemet.
- Systemet fungerer ikke ordentlig selv om du følger instruksjonene for bruk.
- Systemet ble sluppet i bakken eller kabinettet er skadet.
- Systemytelsen endres.

Advarsel angående Lithium-Ion-batteriet

FORSIKTIG: Eksplosjonsfare hvis batteriet ikke erstattes korrekt. Erstatt bare med den samme eller en tilsvarende type som er godkjent av produsenten. Kast brukte batterier i henhold til produsentens instruksjoner.

ADVARSEL OM LASERPRODUKT

KLASSE 1 LASERPRODUKT

IKKE DEMONTER

Garantien gjelder ikke for produkter som har blitt demontert av brukere



Eee Box PC-en skal **IKKE** kastes sammen med vanlig kommunalt avfall. Dette produktet er designet for å muliggjøre korrekt gjenbruk av deler og resirkulering. Dette symbolet av en søppeldunk med kryss over betyr at produktet (elektrisk, elektronisk utstyr og knapp-celle-batterier som inneholder kvikksølv) ikke må kastes med kommunalt avfall. Sjekk med lokale tekniske støttetjenester for resirkulering av produktet.



Batteriet skal **IKKE** kastes sammen med vanlig kommunalt avfall. Dette symbolet med en utkrysset søppelkasse betyr at batteriet ikke bør kastes sammen med vanlig husholdningsavfall. Sjekk med lokale tekniske støttetjenester for utskifting av batteri.

Tilbakelevering og resirkulering

Gamle datamaskiner, bærbare PC-er og annet elektronisk utstyr inneholder farlige kjemikalier som kan være skadelige for miljøet når de kastes på søppelfyllingen sammen med annet søppel.

Med resirkulering, blir metall, plast og komponenter fra gamle datamaskiner brutt ned og gjenvinnes for å lage nye produkter.

Miljøet beskyttes også fra eventuelle ukontrollerte utslipp av farlige kjemikalier.

ASUS arbeider med resirkuleringsprodusenter med høyeste standarder for miljøvern, og som sørger for sikkerheten til arbeiderne, og overholder globale miljølover. Vårt engasjement for resirkulering av gammelt utstyr vokser frem fra vårt arbeid med å beskytte miljøet på flere måter.

For mer informasjon om ASUS-produktresirkulering og kontaktinformasjon, besøk GreenASUS Takeback and Recycling (Tilbakelevering og resirkulering) (<http://green.asus.com/english/takeback.htm>)

Merknader for denne veiledningen

For å være sikker på at du utfører visse oppgaver på riktig måte bør du merke deg de følgende symbolene som benyttes i denne bruksanvisningen.



ADVARSEL: Viktig informasjon som du **MÅ** følge for å unngå å skade deg selv.



VIKTIG: Instruksjoner som du **MÅ** følge for å fullføre en oppgave.



TIPS: Tips og nyttig informasjon som hjelper deg med å fullføre en oppgave.







MERK: Tilleggsinformasjon for spesielle situasjoner.

Velkommen

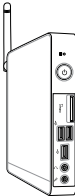
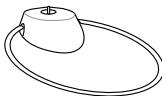
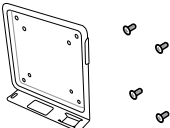
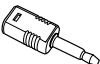
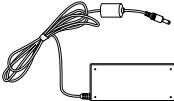
Gratulerer med kjøpet av Eee Box PC. Følgende illustrasjon viser hva pakken med din nye Eee Box PC inneholder. Ta kontakt med forhandleren hvis noen av delene nedenfor er skadet eller mangler.

Innhold i pakken

		
EeeBox PC	Stativ	VESA-feste og skruepakke (valgfritt)
		
Minikontakt til S/PDIF (valgfritt)	AC adapter	Strømledning
		
Warranty card (Garantikort)	Hurtigstartguide	



Hvis det oppstår feil på enheten eller de tilhørende komponentene ved normal og forsvarlig bruk i garantiperioden, tas garantikortet med til ASUS Service-senter for erstatning av de defekte komponentene.

Bli kjent med Eee Box PC

Forfra

Du finner en beskrivelse av komponentene på denne siden i skjemaet nedenfor.

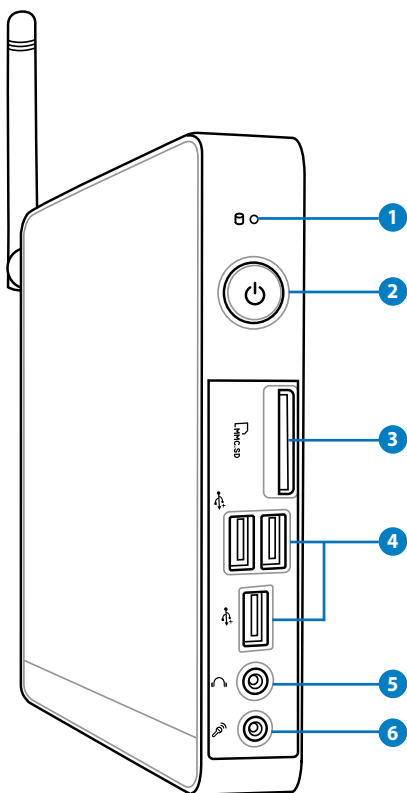

1 **Lampe for harddisk**

Harddisklampen blinker når data blir lagret på eller lest fra harddisken.

2 **Strømbryter**

Strømbryteren slår strømmen til systemet PÅ og AV.

3 **Spor til minnekort**

Den innebygde minnekortleseren er tilpasset MMC/SD/SDHC Pro-kort som brukes i digitale kameraer, MP3-spillere, mobiltelefoner og PDAer.

4 **USB-port**

USB-porten (Universal Serial Bus) er kompatibel med USB-enheter, som f.eks. tastaturer, pekeverktøy, kameraer og eksterne harddisker. USB tillater flere enheter å kjøre samtidig på en enkel datamaskin, med utstyrsenheter som fungerer som ytterligere tilkoblingssteder eller hub-er.

5 **Hodetelefon-/Lydutgang-kontakt**

Tommers stereohodetelefonkontakten (3,5mm) brukes for å koble systemets lyd-utsignal til forsterker eller hodetelefoner.

6 **Mikrofon-kontakt**

Mikrofon-kontakten er designet for å koble til mikrofonen som brukes for videokonferanser, stemmeberetninger eller enkle lydopptak.

Sett fra baksiden

Du finner en beskrivelse av komponentene på denne siden i skjemaet nedenfor.

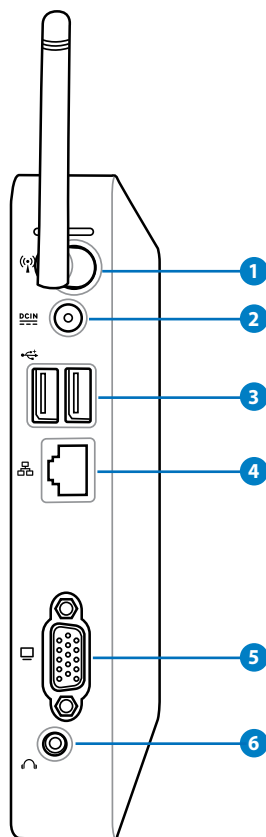

1 Trådløs antennekontakt

Denne kontakten brukes for tilkobling av den medfølgende antennen for å forbedre den trådløse forbindelsen.

2 **Strømtilførsel (DC 19V)**

Den leverte strømadapteren konverterer AC-strøm til DC-strøm for bruk med denne kontakten. Strøm levert gjennom denne kontakten leverer strøm til PC-en. For å forhindre skade på PC-en, bruk alltid strømadapteren som følger med.



Strømadapteren kan bli svært varmt under bruk. Adapteren må ikke tildekkes, og den må holdes vekk fra kroppen.

3 **USB port**

USB (Universal Serial Bus)-porten er kompatibel med USB-enheter som tastatur, musenheter, kameraer og harddisker. USB tillater flere enheter å kjøre samtidig på en enkel datamaskin, med utstyrsenheter som fungerer som ytterligere tilkoblingssteder eller hub-er.

4 **LAN port**

Den åttepinnede RJ-45 LAN-porten støtter en standard Eternett-kabel for tilkobling til et lokalt nettverk.

5 **Skjermutgang (Monitor)**

Den 15-pins D-sub skjermporten støtter en standard VGA-kompatibel enhet som for eksempel en monitor eller projektor for å muliggjøre visning på en større ekstern skjerm.

6 **Audio ut-kontakt (S/PDIF ut)**

Sett en audiokabel med 3,5 mm miniplugg inn i denne kontakten for å overføre analog eller digital lyd.



Når du ønsker S/PDIF ut, bruker du den medfølgende minikontakt til S/PDIF-adapteren for tilkobling til forsterkeren.

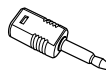

Visningen ovenfra

Se diagrammet under for å identifisere komponentene på siden av systemet.

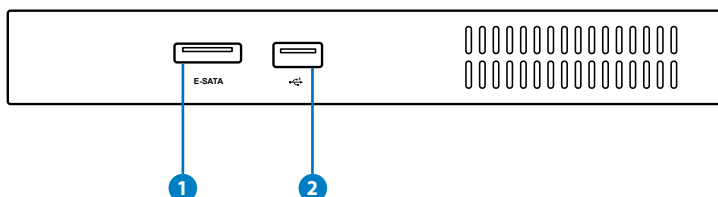

1 E-SATA e-SATA-port

Ekstern SATA eller eSATA tillater ekstern tilkobling av Serial-ATA-enheter som opprinnelig er ment for bruk inni datamaskinen. Opptil 6 ganger raskere enn eksisterende USB 2.0 og 1394 for eksterne lagringsplasser og er også enkel å koble til med skjermede kabler og kontakter på opptil to meter.

2 USB USB-port

USB (Universal Serial Bus)-porten er kompatibel med USB-enheter som tastatur, musenheter, kameraer og harddisker. Med USB kan flere enheter kjøres samtidig på en enkel datamaskin, med noe periferutstyr som fungerer som ekstra innstikksplasser eller hub.

Bruke den trådløse antennen

Den trådløse antennen er koblet til Eee Box PC-en for forsterkning av det trådløse signalet. Ikke roter den trådløse antennen til 180°–270° vinkelen da dette kan forårsake skade.

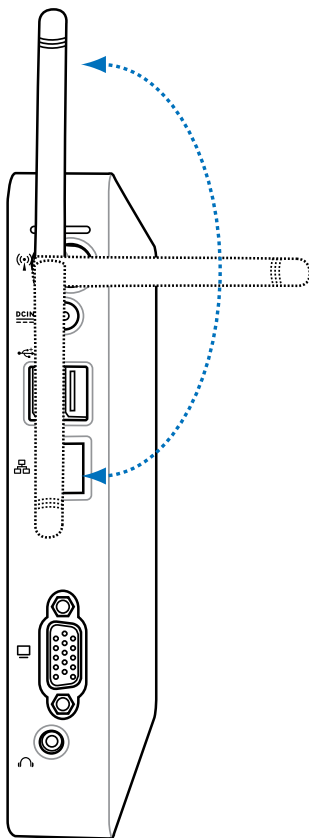

Plassering av Eee Box PC

Installasjon på støttefot (valgfritt)

Sett Eee Box PC oppreist med den medfølgende støttefoten. Slik gjør du det:

1. Finn skruehullet i bunnen av Eee Box PC.
2. Sett støttefot-skruen i skruehullet, og skru støttefoten fast til datamaskinen med en mynt.

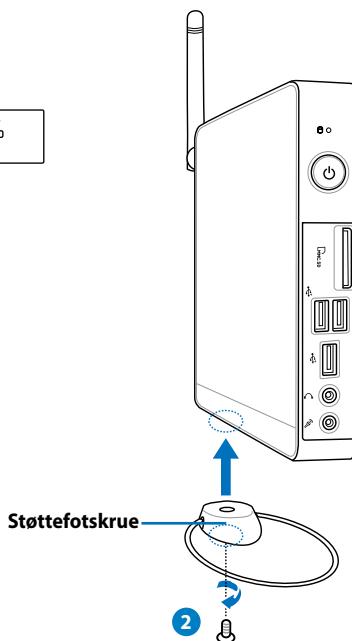
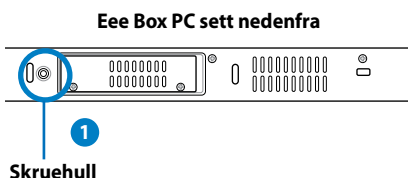

Installasjon av Eee Box PC på en monitor (valgfritt)

Du kan også installere Eee Box PC på baksiden av en monitor/ skjerm. Slik gjør du det:

1. Fest VESA-monteringen til skjermen med fire skruer (HNM/M4 x 8).



For å feste VESA-monteringen, må skjermen overholde standarden VESA75 eller VESA100.

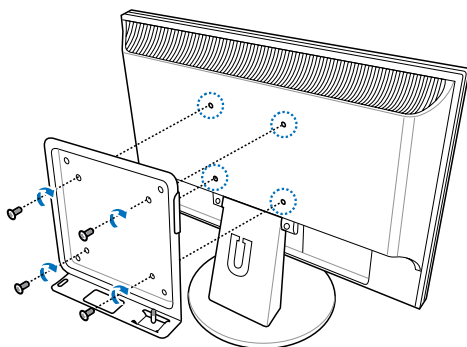

2. Legg Eee Box PC på VESA-monteringen mens du legger merke til riktig rettstilling. Deretter sikrer du PC-en til VESA-monteringen med en mynt.

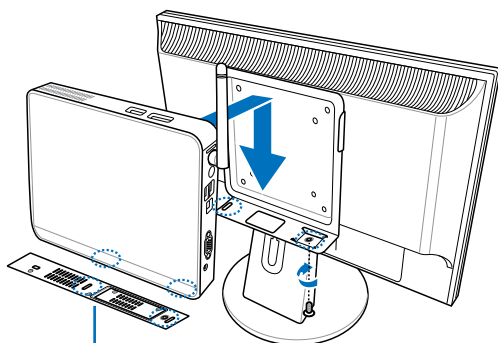

Eee Box PC sett nedenfra

Oppsett av Eee Box PC

Du må koble til eksterne enheter før du kan bruke Eee Box PC.

Tilkobling av skjerm

Koble en ende av VGA-kabelen til en LCD-skjerm (1) og den andre enden til **skjermutgang-porten** på bakpanelet til systemet (2).

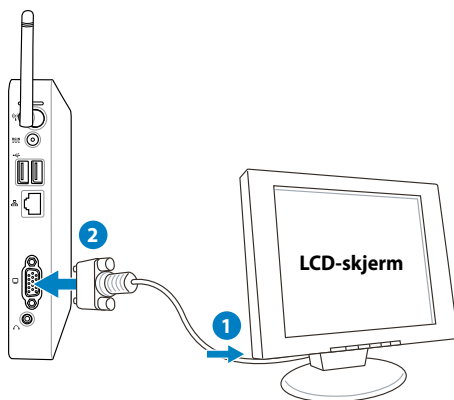

Tilkobling av USB-enheter

Koble til USB-enheter som trådet/trådløse tastatur (varierer etter område), museenheter og skrivere til **USB-portene** på bakpanelet til systemet.

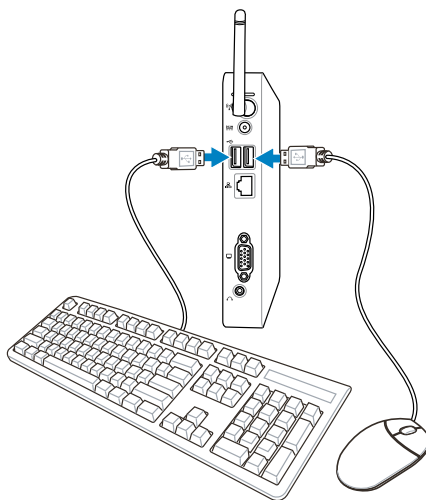

Tilkobling av nettverksenheter

Koble den ene enden av en nettverkskabel til **LAN**-porten på baksiden av systemet og den andre enden til et nettverksnav eller en svitsj.

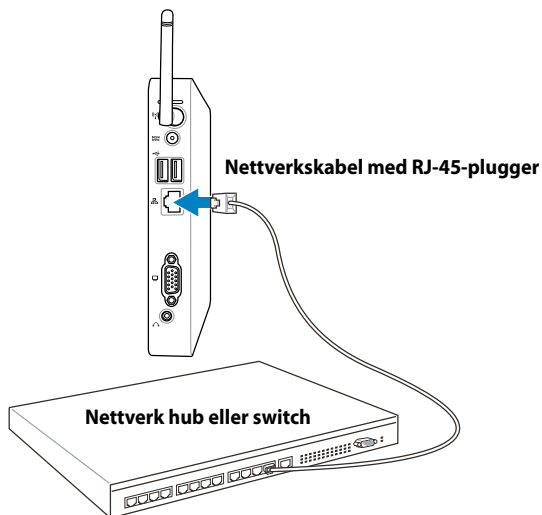

Slå på systemet

Koble den medfølgende strømadapteren til kontakten for strømtilførsel - **DC IN** - på baksiden av systemet, og trykk **strømbryteren** på framsiden for å slå systemet på.

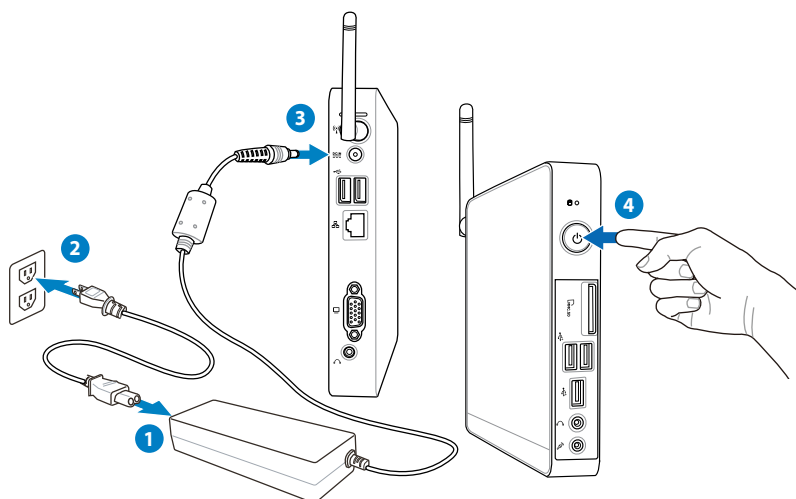

- Når du ikke bruker Eee Box PC, trekk ut strømpluggen fra stikkontakten eller adapteren for å spare strøm.
- Juster innstillingene for strømstyring i kontrollpanelet i Windows®. Forsikre deg om at Eee Box PC er innstilt til å bruke lite strøm samtidig som den er fullt ut funksjonsdyktig.



For å gå inn i BIOS-oppsett, trykk gjentatte ganger på **<F2>** under opstart

Slik bruker du Eee Box PC



Alle skjermbilder i denne delen er kun ment som en referanse. Faktiske skjermbilder kan variere i ulike operativsystemer. Besøk ASUS-websiden på www.asus.com for den aller siste informasjonen.

Konfigurering av trådløs forbindelse

Følg instruksjonene nedenfor for å koble til et trådløst nettverk:



Av sikkerhetshensyn må du IKKE koble maskinen til et usikret nettverk. I et usikret nettverk (uten kryptering) kan uvedkommende se informasjonen du sender og mottar.

1. Klikk på det trådløse nettverksikonet med en oransje stjerne  i Windows®-meldingsområdet.

2. Velg det trådløse tilgangspunktet fra listen som du ønsker å koble til, og klikk **Connect (Koble til)** for å opprette forbindelsen.



Hvis du ikke kan finne ønsket tilgangspunkt, klikk på **Refresh (Oppdater)**-ikonet  i øvre høyre hjørne for å oppdatere og søke i listen igjen..



3. Når du kobler til kan det hende du må angi et passord.
4. Etter at en tilkobling er opprettet, vises tilkoblingen i listen.
5. Du kan se ikonet for det trådløse nettverket  i meldingsområdet.

Konfigurere kablet forbindelse

Følg instruksjonene nedenfor for å etablere et kablet nettverk:

Bruke en dynamisk IP-adresse / PPPoE-nettverkstilkobling:

1. Klikk på nettverksikonet med en gul advarseltrekant i Windows®-meldingsområdet og velg **Open Network and Sharing Center (Åpne nettverks- og delingssenter)...**

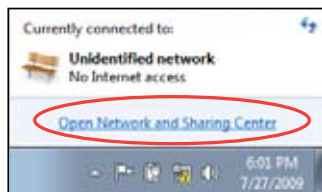

2. Klikk på **Change adapter settings (Endre adapterinnstillinger)** i venstre blå rute.

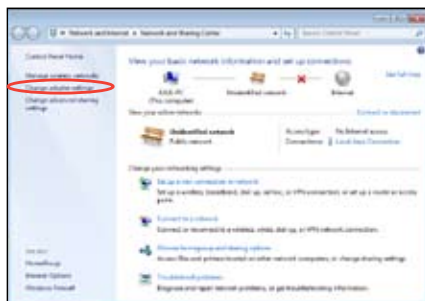

3. Høyreklikk **Lokal tilkobling** og velg **Egenskaper**.



4. Klikk på **Internett-protokoll Versjon 4 (TCP/IPv4)** og klikk **Egenskaper..**
5. Klikk på **Motta IP-adresse automatisk** og klikk **OK..**

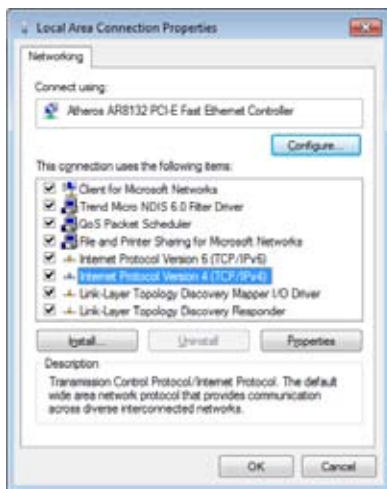

(Fortsett med følgende trinn hvis PPPoE brukes)

6. Gå tilbake til **Network and Sharing Center (Nettverks- og delingssenter)** og klikk på **Set up a new connection or network (Sett opp en ny tilkobling eller nettverk).**

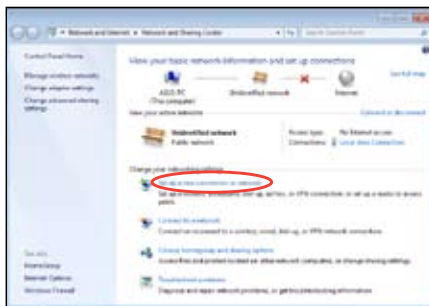

7. Velg **Koble til Internett** og klikk **Neste**.

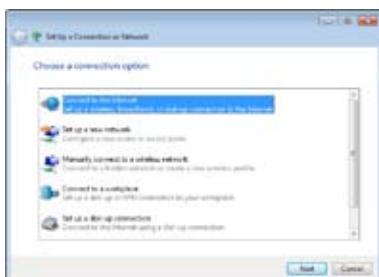

8. Velg **Bredbånd (PPPoE)** og klikk **Neste**.

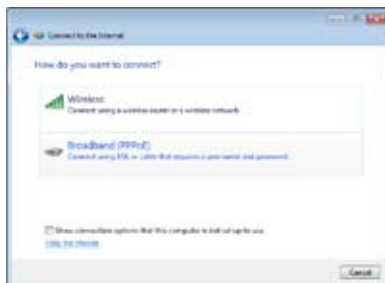

9. Skriv inn brukernavn, passord og tilkoblingsnavn. Trykk **Connect (Koble til)**.



10. Klikk **Close (Lukk)** for å avslutte konfigurasjonen.



11. Klikk på nettverksikonet i oppgavelinjen og klikk på tilkoblingen du nettopp opprettet.



12. Skriv inn brukernavn og passord. Klikk **Koble til** for å koble til Internett.



Bruke en statisk IP-adresse

1. Gjenta trinn 1-4 i Bruke en dynamisk IP-adresse for å starte den statiske IP-nettverkskonfigurasjonen.
2. Klikk på **Use the following IP address (Bruk følgende IP-adresse)**.
3. Legg inn IP-adressen, subnettmaske og gateway fra din tjenesteleverandør.
4. Hvis nødvendig, angi foretrukket DNS-serveradresse og alternativ adresse.
5. Etter at du har tastet inn de relevante verdiene, klikk OK for å bygge opp nettverkstilkoblingen.



ASUS Easy Update (lettvinn oppdatering)

ASUS Easy Update er et programvareverktøy som automatisk finner og laster ned de siste versjonene av BIOS, drivere og applikasjoner til Eee Box PC.

1. Høyreklikk **ASUS Easy Update**-ikonet i systemstatusfeltet til Windows®.



2. Velg **Schedule** for å sette hvor ofte du vil oppdatere systemet.
3. Velg **Update** for å aktivere oppdateringen.

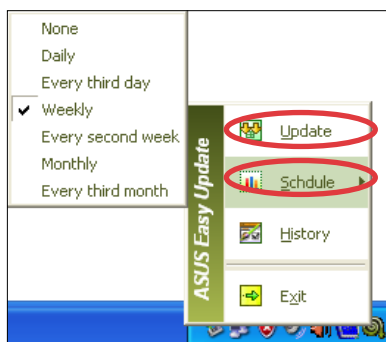

4. Klikk **OK** for å vise elementene du kan laste ned.



5. Merk av for elementet/ene du vil laste ned og klikk **OK**.



Gjenopprette systemet ditt

Bruke den skjulte partisjonen

Gjenvinne OS til fabrikkens standardpartisjon (F9 Recovery)

1. Deaktiver Boot Booster i BIOS-oppsett.
2. Trykk [F9] under oppstart.
3. Velg **Windows setup [EMS Enabled]** (Windows-oppsett [EMS deaktivert]) når dette elementet vises og trykk [Enter].
4. Velg språket og klikk på **Next** (Neste).
5. Velg **Recover the OS to the Default Partition** (Gjennvinn OS fra standardpartisjon) og klikk på **Next** (Neste).
6. Fabrikkens standardpartisjon vil bli vist. Klikk på **Next** (Neste).
7. Data om standardpartisjon vil bli fjernet. Klikk på **Recover** (Gjennvinn) for å starte systemgjenvinningen.



Du vil miste alle dine data på den valgte partisjonen. Sørg på forhånd for sikkerhetskopiering (backup) av dine viktigste data.

8. Når gjenvinningen er fullført og vellykket, klikk på **Reboot** (Omstart) for å omstarte systemet.

Sikkerhetskopiering av fabrikkens standardinnstillingsdata til en USB-stasjon (F9 Backup)

1. Gjenta trinn 1-4 i det forrige avsnittet.
2. Velg **Backup the Factory Environment to a USB Drive** (Sikkerhetskopier fabrikkinnstilling til en USB-stasjon) og klikk på **Next** (Neste).
3. Koble en USB-lagringsenhet til PC-en din for å starte sikkerhetskopieringen av fabrikkens standardinnstilling.



Størrelsen på den tilkoblede USB-enheten må helst være større enn 15 GB. Den faktiske størrelsen kan avhenge av PC-modellen din.

4. Velg en ønsket USB-lagringsenhet hvis flere enn en USB-lagringsenhet er tilkoblet din EeeTop PC/EeeBox PC og klikk på **Next** (Neste).



Hvis det allerede finnes en partisjon med tilstrekkelig størrelse i den valgte USB-lagringsenheten (for eksempel en partisjon som er blitt brukt som sikkerhetskopieringspartisjonen), vil systemet vise denne partisjonen automatisk og gjenbruke den ved sikkerhetskopiering.

5. Basert på de forskjellige situasjonene i forrige trinn, vil data på den valgte USB-lagringsenheten eller på den valgte partisjonen bli fjernet. Klikk på **Backup** (Sikkerhetskopier) for å starte sikkerhetskopiering.



Du vil miste alle dine data på den valgte USB-lagringsenheten eller på den valgte partisjonen. Sørg på forhånd for sikkerhetskopiering (backup) av dine viktigste data.

6. Når sikkerhetskopiering av fabrikkinnstillingen er fullført og vellykket, klikk på **Reboot** (Omstart) for å omstarte systemet.

Bruk av USB-lagringsenheten (USB Restore)

Når gjenvinningspartisjonen på systemet ditt har kræsjet, bruk USB-lagringsenheten for å gjenopprette systemet til fabrikkens standardpartisjon eller fabrikkinnstillingsdata for hele harddisken.

2. Koble til USB-lagringsenheten som du ønsker å sikkerhetskopiere fabrikkinnstillingsdata til.
3. Trykk på <ESC> for EeeTop PC eller <F8> for EeeBox PC ved oppstart og **Please select boot device** (Velg oppstarts-enhet) vises. Velg USB:XXXXXX for å boote (oppstarte) fra den tilkoblede USB-lagringsenheten.

5. Velg **Restore** (Gjenopprett) og klikk på **Next** (Neste).
6. Velg en oppgave og klikk på **Next** (Neste). Oppgavevalg:

- **Kun gjenopprette OS til standardpartisjon**

Velg dette hvis du simpelthen ønsker å gjenopprette OS til fabrikkens standardpartisjon. Dette valget sletter alle data på systempartisjonen "C" og beholder partisjonen "D" uendret.

Etter at du klikker på **Next** (Neste), vil fabrikkens standardpartisjon bli vist. Klikk på **Next** (Neste) igjen.

- **Gjenopprette hele harddisken**

Velg dette hvis du ønsker å gjenopprette din EeeTop PC/ EeeBox PC til fabrikkens standardinnstilling. Valget sletter alle data fra harddisken og oppretter en ny systempartisjon som stasjon "C", en tom partisjon som stasjon "D" og en gjenvinningspartisjon.

7. Data på fabrikkens standardpartisjon eller på hele harddisken vil bli fjernet avhengig av valget du foretok i forrige trinn. Klikk på **Restore** (Gjenopprett) for å starte prosessen.
8. Når gjenopprettingen er fullført og vellykket, klikk på **Reboot** (Omstart) for å omstarte systemet.

EC Declaration of Conformity



We, the undersigned,

Manufacturer:	ASUSTek COMPUTER INC.
Address, City:	No. 150, LI-TE RD., PEITOU, TAIPEI 112, TAIWAN R.O.C.
Country:	TAIWAN
Authorized representative in Europe:	ASUS COMPUTER GmbH
Address, City:	HARKORT STR. 21-23, 40880 RATINGEN
Country:	GERMANY

declare the following apparatus:

Product name :	EeeBox PC
Model name :	EeeBox B202, EeeBox EB1012, EeeBox EB1007, EeeBox EB1012P

conform with the essential requirements of the following directives:

☒ 2004/108/EC-EMC Directive

<input checked="" type="checkbox"/> EN 55022:2006+A1:2007	<input checked="" type="checkbox"/> EN 55024:1998+A1:2001+A2:2003
<input checked="" type="checkbox"/> EN 61000-3-2:2006	<input checked="" type="checkbox"/> EN 61000-3-3:2008
<input type="checkbox"/> EN 55013:2001+A1:2003+A2:2006	<input type="checkbox"/> EN 55020:2007

☒ 1999/5/EC-R & TTE Directive

<input type="checkbox"/> EN 300 328 V1.7.1(2006-05)	<input checked="" type="checkbox"/> EN 301 489-1 V1.8.1(2008-04)
<input type="checkbox"/> EN 300 440-1 V1.4.1(2008-05)	<input type="checkbox"/> EN 301 489-3 V1.4.1(2002-08)
<input type="checkbox"/> EN 300 440-2 V1.2.1(2008-03)	<input type="checkbox"/> EN 301 489-4 V1.3.1(2002-08)
<input type="checkbox"/> EN 301 511 V9.0.2(2003-03)	<input type="checkbox"/> EN 301 489-7 V1.3.1(2005-11)
<input type="checkbox"/> EN 301 908-1 V3.2.1(2007-05)	<input type="checkbox"/> EN 301 489-9 V1.4.1(2007-11)
<input type="checkbox"/> EN 301 908-2 V3.2.1(2007-05)	<input checked="" type="checkbox"/> EN 301 489-17 V1.3.2(2008-04)
<input type="checkbox"/> EN 301 893 V1.4.1(2005-03)	<input type="checkbox"/> EN 301 489-24 V1.4.1(2007-09)
<input type="checkbox"/> EN 50360:2001	<input type="checkbox"/> EN 302 326-2 V1.2.2(2007-06)
<input type="checkbox"/> EN 50371:2002	<input type="checkbox"/> EN 302 326-3 V1.3.1(2007-09)
<input type="checkbox"/> EN 62311:2008	<input type="checkbox"/> EN 301 357-2 V1.3.1(2006-05)
<input type="checkbox"/> EN 50385:2002	

☒ 2006/95/EC-LVD Directive

<input checked="" type="checkbox"/> EN 60950-1:2001+A11:2004	<input type="checkbox"/> EN60065:2002+A1:2006
<input type="checkbox"/> EN 60950-1:2006	<input type="checkbox"/> EN 60950-1:2006+A11:2009

☒ 2009/125/EC-ErP Directive

Regulation (EC) No. 1275/2008	Regulation (EC) No. 278/2009
<input checked="" type="checkbox"/> EN 62301:2005	<input checked="" type="checkbox"/> EN 62301:2005
Regulation (EC) No. 642/2009	
<input type="checkbox"/> EN 62301:2005	

☒ CE marking



(EC conformity marking)

Position : CEO

Name : Jerry Shen

Declaration Date: May. 27, 2010

Year to begin affixing CE marking:2010

Signature : _____

Kontaktinformasjon for ASUS

ASUSTeK COMPUTER INC.

Adresse	15 Li-Te Road, Beitou, Taipei, Taiwan 11259
Telefon	+886-2-2894-3447
Faks	+886-2-2890-7798
E-post	info@asus.com.tw
Webside	www.asus.com.tw

Brukerstøtte

Telefon	+86-21-38429911
Online støtte	support.asus.com

ASUS COMPUTER INTERNATIONAL (Amerika)

Adresse	800 Corporate Way, Fremont, CA 94539, USA
Telefon	+1-510-739-3777
Faks	+1-510-608-4555
Webside	usa.asus.com

Brukerstøtte

Telefon	+1-812-282-2787
Støtte per faks	+1-812-284-0883
Online støtte	support.asus.com

ASUS COMPUTER GmbH (Tyskland og Østerrike)

Adresse	Harkort Str. 21-23, D-40880 Ratingen, Germany
Fax	+49-2102-959911
Webside	www.asus.de
Online kontakt	www.asus.de/sales

Brukerstøtte

Komponenttelefon	+49-1805-010923
System/Bærbar PC/Eee/	+49-1805-010920
LCD telefon	
Support Fax	+49-2102-9599-11
Online støtte	support.asus.com

EeeBox

Eee Box PC

Brugervejledning

Dansk

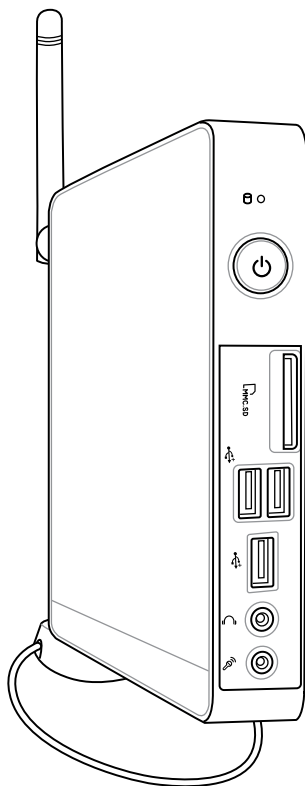

DA6197

Tredje udgave V3

Oktober 2010

Copyright © 2010 ASUSTeK COMPUTER INC. Alle rettigheder forbeholdes.

Ingen del af denne brugervejledning, inklusive de produkter og programmer, der er beskrevet i den, må reproducere, overføres, afskrives, lagres i et søgesystem, eller oversættes til noget som helst sprog i nogen form eller på nogen måde, undtagen dokumentation, der bibeholdes af køberen med en sikkerhedskopi som formål, uden den udtrykkelige skriftlige tilladelse fra ASUSTeK COMPUTER INC. (herefter benævnt som "ASUS").

Vare- og firmanavne, der er nævnt i denne brugervejledning, kan eller kan ikke være registrerede varemærker eller ophavsrettigheder tilhørende deres respektive firmaer, og anvendes udelukkende til identifikations formål. Alle varemærker tilhører deres respektive ejere.

Der har været gjort alle anstrengelser for at sikre, at indholdet i denne brugervejledning er korrekt og ajourført. Imidlertid gives der ingen garantier for, at indholdet er korrekt, lige som producenten forbeholder sig ret til at foretage ændringer uden forudgående varsel.

Indholdsfortegnelse

Bekendtgørelser	4
Sikkerhedsoplysninger	8
Bemærkninger til denne vejledning	11
Velkommen	12
Pakkens indhold	12
Bliv bekendt med Eee Box-pc'en	13
Set forfra	13
Set bagfra	15
Set ovenfra	17
Sådan anvendes den trådløse antenne	18
Placering af Eee Box-pc'en	19
Montering af støttefoden (ekstraudstyr)	19
Montering af Eee Box-pc'en på en billedskærm (ekstraudstyr)	20
Opstilling af Eee Box-pc'en	21
Tilslutning til en billedskærm	21
Tilslutning til USB-udstyr	21
Tilslutning til et netværksudstyr	22
Sådan tændes systemet	23
Sådan anvendes Eee Box-pc'en	24
Konfigurering af en trådløs forbindelse	24
Konfigurering af ledningsført forbindelse	25
ASUS Easy Update	29
ASUS EeeTop PC/EeeBox PC tekniske opdateringer	30
Brug af genopretnings-partitionen	30
Genopretning af OS til fabriks standardpartition (F9 genopretning)	30
Udførelse af backup på fabriks standard omgivelsesdata til et USB drev (F9 backup)	30
Sådan bruges USB lagerenheden (USB genopretning)	31

Bekendtgørelser

FCC-erklæring

Dette udstyr overholder kapitel 15 i de amerikanske FCC-regler. Anvendelsen er betinget af følgende to betingelser:

- Dette udstyr må ikke forårsage skadelig interferens, og
- dette udstyr skal acceptere enhver modtaget interferens, inklusive interferens, som kan forårsage uønsket drift.

Dette udstyr er testet og konstateret at overholde begrænsningerne for klasse B digitalt udstyr i henhold til kapitel 15 af FCC-reglerne. Disse begrænsninger er beregnet til at give en rimelig beskyttelse mod skadelig interferens på en hjemmeinstallation. Dette udstyr frembringer, anvender og kan udstråle radiofrekvensenergi, og hvis det ikke er installeret og anvendes i overensstemmelse med producentens anvisninger, kan det forårsage skadelige interferens i radiokommunikationen. Der er imidlertid ingen garanti for, at interferens ikke kan forekomme på en bestemt installation. Skulle dette udstyr forårsage skadelig interferens på radio- eller TV-modtagelsen, hvilket kan konstateres ved at tænde og slukke for udstyret, anmodes brugeren om at forsøge at få korrigeret interferensen på én af følgende måder:

- Drej eller flyt på modtagerantennen.
- Øg afstanden mellem udstyret og modtageren.
- Tilslut udstyret til en anden stikkontakt end den, hvor modtageren er tilsluttet.
- Tag kontakt med forhandleren eller en autoriseret radio-TV-teknikker for afhjælpning af problemet.

ADVARSEL: En hvilken som helst ændring eller modifikation, der ikke er udtrykkeligt godkendt af parten ansvarlig for overensstemmelse, kan medføre brugerens tab af retten til at bruge dette udstyr.

RF-eksponeringsadvarsel

Dette udstyr skal installeres og betjenes i overensstemmelse med de medfølgende instruktioner, og antennen/antennerne, der anvendes til denne sender, skal installeres i en afstand af mindst 20 cm fra alle personer, ligesom de ikke må placeres eller betjenes sammen med nogen anden antenne eller sender. Slutbrugere og installatører skal forsynes med installations- og sendervejledninger, så overholdelse af RF-eksponeringen kan opfyldes.

R&TTE Direktiv (1999/5/EC)

Følgende punkter er fuldført og anses for relevante og tilstrækkelige:

- Essentielle krav som i [Artikel 3]
- Beskyttelseskrav for sundhed og sikkerhed som i [Artikel 3.1a]
- Testet for elektrisk sikkerhed i overensstemmelse med [EN 60950]
- Beskyttelse mod elektromagnetisk kompatibilitet i [Artikel 3.1b]
- Testet for elektromagnetisk kompatibilitet i [EN 301 489-1] & [EN 301 301]
- Testet i overensstemmelse med [489-17]
- Effektiv brug af radiospektret som i [Artikel 3.2]
- Radio test i overensstemmelse med [EN 300 328-2]

CE mærke advarsel



CE mærkning af enheder uden trådløs LAN/Bluetooth

Den afsendte version af denne enhed overholder kravene i EEC direktiverne 2004/108/EC vedrørende "Elektromagnetisk kompatibilitet" og 2006/95/EC, "Lavspændingsdirektivet"



CE mærkning af enheder med trådløs LAN/Bluetooth

Dette udstyr overholder kravene i direktiv 1999/5/EC fra Europaparlamentet og –kommissionen af 9. Marts 1999 vedrørende radio- og telekommunikationsudstyr og gensidig anerkendelse af overensstemmelse.

Kanal til trådløs drift for forskellige domæner

Nordamerika	2.412-2.462 GHz	Ch01 til CH11
Japan	2.412-2.484 GHz	Ch01 til CH14
Europa ETSI	2.412-2.472 GHz	Ch01 til CH13

Begrænsning på trådløse frekvensbånd i Frankrig

Nogle områder i Frankrig har begrænsninger på nogle frekvensbånd. Den "worst case" maksimum autoriserede effekt indendørs er:

- 10mW for hele 2,4 GHz båndet (2400 MHz–2483,5 MHz)
- 100mW for frekvenser mellem 2446,5 MHz og 2483,5 MHz



Kanal 10 til 13 inklusive opererer i båndet 2446,6 MHz til 2483,5 MHz.

Der er få muligheder for udendørs brug: På privat ejendomme eller på private ejendomme hos offentlige personer, er brug underkastet en foreløbig autoriserings procedure hos Forsvarsministeriet, med en maksimal autoriseret effekt på 100mW i 2446,5–2483,5 MHz båndet. Udendørs brug på offentlige områder er ikke tilladt.

Bruges som listet nedenfor, for hele 2,4 GHz båndet:

- Maksimum autoriseret effekt indendørs er 100mW
- Maksimum autoriseret effekt udendørs er 10mW

Brug på båndet fra 2400–2483,5 MHz er tilladt med en EIRP på mindre end 100mW indendørs og mindre end 10mW udendørs:

01 Ain	02 Aisne	03 Allier
05 Hautes Alpes	08 Ardennes	09 Ariège
11 Aude	12 Aveyron	16 Charente
24 Dordogne	25 Doubs	26 Drôme
32 Gers	36 Indre	37 Indre et Loire
41 Loir et Cher	45 Loiret	50 Manche
55 Meuse	58 Nièvre	59 Nord
60 Oise	61 Orne	63 Puy du Dôme
64 Pyrénées Atlantique	66 Pyrénées Orientales	
67 Bas Rhin	68 Haut Rhin	
70 Haute Saône	71 Saône et Loire	
75 Paris	82 Tarn et Garonne	
84 Vaucluse	88 Vosges	
89 Yonne	90 Territoire de Belfort	
94 Val de Marne		

Disse krav bliver sandsynligvis ændret over tid, hvilket tillader dig at bruge dit trådløse LAN kort i flere områder af Frankrig. Kontroller venligst med ART, for den seneste information (www.art-telecom.fr)



Dit WLAN kort transmitterer mindre end 100mW, men mere end 10mW.

CDC-erklæring

Dette digitale apparat overstiger ikke klasse B begrænsningerne for udledninger af radiostøj fra digitale apparater, der fremsættes i Vedtægter om radiointerferens fra Det Canadiske Kommunikationsministerium.

Dette digitale apparat, der er klassificeret i klasse B, opfylder de canadiske krav i ICES-003.

IC erklæring for Canada vedrørende strålingseksponering

Dette apparat overholder IC grænserne for strålingseksponering i ukontrollerede omgivelser. For at opfylde IC kravene vedrørende RF udsættelse, skal du undgå direkte kontakt med transmissionsantennen under transmission. Slutbrugere skal følge de specifikke betjeningsanvisninger vedrørende RF udsættelse.

Driften sker på følgende to betingelser:

- Dette apparat må ikke forårsage skadelig interferens, og
- dette apparat skal acceptere enhver interferens, inklusive interferens, som kan forårsage uønsket drift af enheden.

REACH

Idet vi overholder REACH (registrering, vurdering og godkendelse af samt begrænsninger for kemikalier) bestemmelserne, offentliggør vi vores produkters kemiske stoffer på ASUS REACH webstedet [HYPERLINK "http://crs.asus.com/english/REACH.htm"](http://crs.asus.com/english/REACH.htm)

Sikkerhedsoplysninger

Eee Box Pc'en er designet og testet til at opfylde de seneste standarder for sikkerhed på IT-udstyr. Men for at sikre din egen sikkerhed, er det vigtigt at du læser følgende sikkerhedsvejledninger.

Når du sætter dit system op

- Sørg for at læse og følge alle vejledninger i dokumentet før du betjener dit system.
- Undgå at bruge dette produkt i nærheden af vand eller et varmelegeme, så som en radiator.
- Placer systemet på en jævn flade ved hjælp af den medfølgende støttefod. Systemet må aldrig anvendes uden brug af støttefoden.
- Åbningerne på underdelen er til ventilering. Undgå at blokere eller tildække disse åbninger. Sørg for at der er ordentlig med plads rundt om systemet til ventilering. Du må aldrig stikke nogle former for genstande ind i ventilationsåbningerne.
- Anvend kun udstyret i et miljø med rumtemperaturer på 0 °C – 35 °C.
- Hvis du bruger en forlængerledning, skal du sørge for at det samlede amperetal på apparaterne, som er sluttet til forlængerledningen, ikke overgår dens amperetal.

Når du bruger systemet

- Undgå at træde på eller stille genstande på ledningen.
- Undgå at spille vand eller andre væsker på dit system.
- Husk på at når systemet er slukket, løber der stadig strøm igennem systemet.
Sørg altid for at trække stikkene til strøm, modem og netværker ud af stikkontakten før du rengøre systemet.
- Hvis du oplever nogle af følgende tekniske problemer med produktet, bedes du trække stikket ud af stikkontakten og kontakte en kvalificeret servicetekniker eller din forhandler.

- Hvis ledningen eller stikket er beskadiget.
- Hvis der er trængt væske ind i systemet.
- Hvis systemet ikke fungerer ordentlig, selv hvis du følger brugervejledningerne.
- Hvis systemet har været tabt eller hvis kabinettet er blevet beskadiget.
- Hvis systemets ydeevne ændre sig.

Advarsel vedrørende litium-ion batterier

ADVARSEL: Der kan være fare for eksplosion, hvis batteriet ikke udskiftes på den korrekte måde. Det må kun udskiftes med et batteri af samme eller tilsvarende type, der er anbefalet af producenten. Brugte batterier skal bortskaffes i henhold til producentens anvisninger.

ADVARSEL VEDRØRENDE LASERPRODUKT

KLASSE 1 LASERPRODUKT

MÅ IKKE SKILLES AD

Garantien gælder ikke på produkter som er blevet skilt ad af brugeren



Bortskaf **IKKE** Eee BOX PC sammen med det kommunale affald. Dette produkt er designet med henblik på genbrug af dele. Dette symbol med den overkrydsede affaldscontainer på hjul angiver, at produktet (elektrisk og elektronisk udstyr samt kviksløvholdige knapcellebatterier) ikke må bortskaffes sammen med det kommunale affald. Tjek lokale, tekniske hjælpetjenester vedrørende genbrug.



Bortskaf **IKKE** batteriet sammen med det kommunale affald. Symbolet med den overkrydsede affaldscontainer på hjul indikerer, at batteriet ikke må bortskaffes sammen med det kommunale affald. Tjek lokale, tekniske hjælpetjenester vedrørende udskiftning af batterier.

Tilbagetagelse og genbrug

Gamle computere, notebook-computere og andet elektrisk udstyr indeholder farlige, kemiske stoffer, som kan skade miljøet, hvis de bortskaffes på en losseplads. Ved genbrug bruges metaller, plastik og komponenter i gamle computere i nye produkter. Og miljøet beskyttes mod ukontrolleret frigivelse af skadelige kemikalier.

ASUS arbejder sammen med genbrugsvirksomheder med de højeste standarder for beskyttelse af miljøet og sikrer på denne måde arbejdernes sikkerhed, ligesom globale miljølove overholdes. Vores forpligtelse til genbrug af vores gamle udstyr har sin baggrund i vores arbejde med at beskytte miljøet på mange måder.

For yderligere oplysninger vedrørende ASUS produktgenbrug og kontakter, gå venligst til "GreenASUS Takeback and Recycling page" ("GrønASUS tilbageagnings- og genbrugsside"):
<http://crs.asus.com/english/takeback.htm>.

Bemærkninger til denne vejledning

For at sikre, at du udfører visse opgaver ordentligt, skal du være opmærksom på følgende symboler, der anvendes igennem hele brugervejledningen.



Advarsel! Vigtig information som skal følges for at undgå farlige situationer.



VIGTIG! Instruktioner, der SKAL følges ved udførelsen af en opgave.



TIP: Tips og nyttige oplysninger til hjælp for udførelsen af en opgave.





BEMÆRK: Yderligere oplysninger om særlige situationer.

Velkommen

Tillykke med anskaffelsen af denne Eee Box-pc. Følgende illustration viser indholdet af emballagen til den nye Eee Box-pc. Skulle der mangle nogle af nedenstående dele, eller hvis de er beskadiget, så kontakt omgående din forhandler.

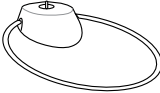
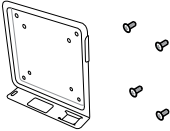
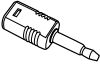
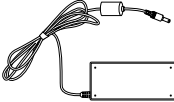
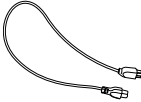
Pakkens indhold

		
EeeBox PC	Stativ (ekstraudstyr)	VESA monterings- og (ekstraudstyr)
		
Mini-jackstik til S/PDIF (ekstraudstyr)	Lysnetadapter	Ledning
		
Garantikort	Brugervejledning	



Hvis enheden eller dens komponenter indenfor garantiperioden fejlfungerer ved normalt og korrekt brug, skal du bringe garantibeviset til ASUS servicecentret med henblik på udskiftning af de defekte dele.

Bliv bekendt med Eee Box-pc'en

Set forfra

Se nedenstående diagram for at identificere komponenterne på denne side af systemet.

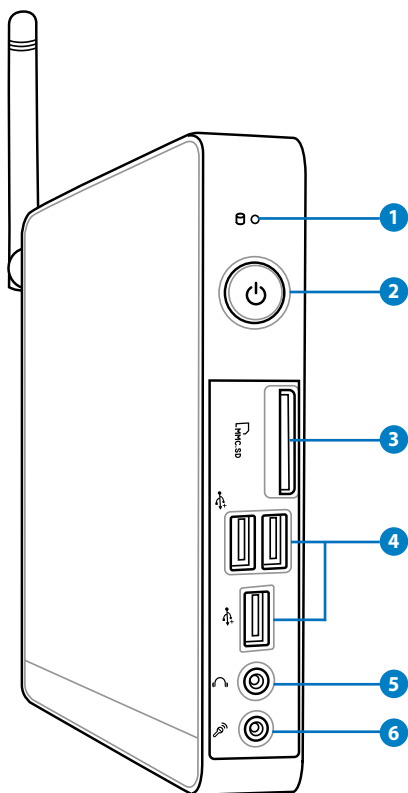

1  **Harddisk LED-lampe**

Harddisk LED-lampen blinker, når der skrives eller læses data på harddiskdrevet.

2  **Tænd-sluk knap**

Afbryderknappen anvendes til at tænde og slukke systemet.

3 **Kortplads til hukommelseskort**

Den indbyggede kortlæser læser hukommelseskortene MMC/SD/SDHC, der anvendes i udstyr såsom digitale kameraer, MP3-afspillere, mobiltelefoner og lommecomputere.

4 **USB port**

USB-porten er kompatibel med USB-udstyr såsom tastatur, mus, kameraer og harddiskdrev. Med USB kan flere enheder køre på en enkelt computer på samme tid, hvoraf nogle perifer enheder virker som ekstra plug-in områder eller hubs.

5 **Stik til hovedtelefoner/lydudgang**

Brug et stereo høretelefonkabel (3.5mm) til at forbinde systemets lydsignal til forstærket højttalere eller høretelefoner.

6 **Mikrofonstik**

Mikrofonstikket er beregnet til at forbinde en mikrofon, som kan bruges til videokonferencer, indtalingen eller simple lydoptagelser.

Set bagfra

Se på tegningen nedenfor at se en oversigt over komponenterne på siden af systemet.

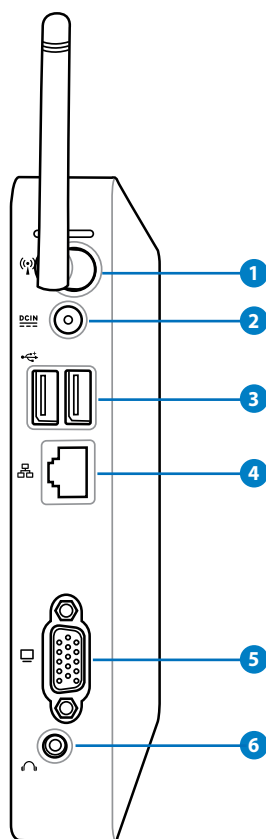

1 Stik til trådløs antenne

Lysnetadapter kan blive varm eller endog meget varm, mens den er i brug. Lysnetadapteren må ikke tildækkes, og den skal holdes væk fra kroppen.

2 Elstik (DC 12V)

Den medleveret strømadapter omformer AC strøm til DC strøm, og sluttes til dette stik. Strømmen føres igennem dette stik og leverer strøm til pc'en. Sørg altid for at bruge den medleveret adapter for at undgå at beskadige din pc.



Lysnetadapter kan blive varm eller endog meget varm, mens den er i brug. Lysnetadapteren må ikke tildækkes, og den skal holdes væk fra kroppen.

3 USB port

USB-porten er kompatibel med USB-udstyr såsom tastatur, mus, kameraer og harddiskdrev. Med USB kan flere enheder køre på en enkelt computer på samme tid, hvoraf nogle perifer enheder virker som ekstra plug-in områder eller hubs.

4 LAN stik

RJ-45 LAN stik med 8 ben, er beregnet til en standard Ethernet kabel, når der sluttes til et lokal netværk.

5 Skærmudgang

Den 15-bens D-sub skærmport understøtter en standard VGA-kompatibel enhed såsom en skærm eller projektor, så der kan vises data på en større ekstern skærm.

6 Stik til lydudgang (S/PDIF Out)

Tilslut et lydkabel med et 3,5 mm mini-jackstik i stikket til overførsel af analog eller digital lyd.



Til brug for funktionen S/PDIF Out anvendes det medfølgende mini-jackstik til en S/PDIF-adapter for at tilslutte en forstærker til systemet.

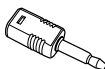

Set ovenfra

Se nedenstående illustration til identificering af komponenterne på denne side af systemet.

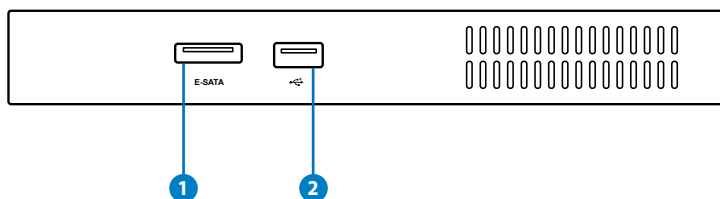

1 E-SATA eSATA-port

Ekstern-SATA, eller eSATA, tillader ekstern tilslutning af serielle ATA-enheder, oprindeligt beregnet til brug indvendigt i computeren. Den er op til 6 gange hurtigere end eksisterende USB 2.0 og IEEE 1394 til eksterne lagerløsninger og kan desuden anvendes som Hot Plug-udstyr, dvs. uden at slukke for det, ved hjælp af afskærmede kabler og konnektorer på maks. 2 meters afstand.

2 USB USB-port

USB-porten (Universal Serial Bus) er kompatibel med USB-udstyr, såsom tastaturer, mus, kameraer og harddiskdrev. USB tillader flere enheder at køre samtidigt på den samme computer med visse perifere enheder, der fungerer som yderligere plug-in-steder eller -knodepunkter.

Sådan anvendes den trådløse antenne

Den trådløse antenne tilsluttes Eee Box pc'en til en forbedret modtagelse af trådløse signaler. Den trådløse antenne må ikke dreje i en vinkel på 180°–270°, da det kan beskadige antennen.

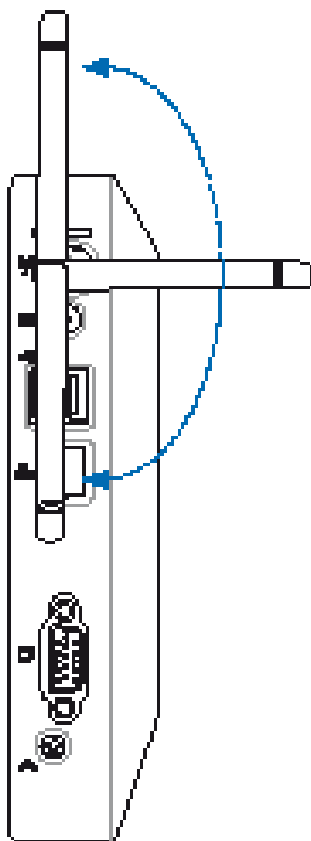

Placering af Eee Box-pc'en

Montering af støttefoden (ekstraudstyr)

Stil Eee Box-pc'en opret med den medfølgende støttefod. Gør sådan:

1. Find skruehullet i bunden af Eee Box-pc'en.
2. Ret skruen på støttefoden ind med skruehullet på pc'en og fastgør støttefoden til pc'en ved hjælp af en mønt, der passer til skruehovedet, og stram skruen.

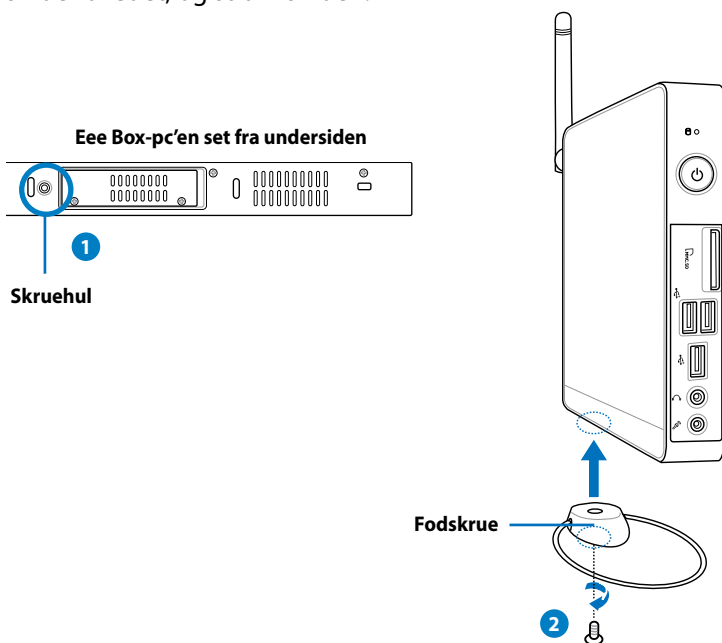

Montering af Eee Box-pc'en på en billedskærm (ekstraudstyr)

Eee Box-pc'en kan desuden monteres på bagsiden af en billedskærm. Gør sådan:

1. Skru VESA hængslet fast til skærmen med fire skruer (HNM/M4 x 8).



For at kunne montere VESA hængslet, skal skærmen overholde VESA 75 eller VESA 100 standard.

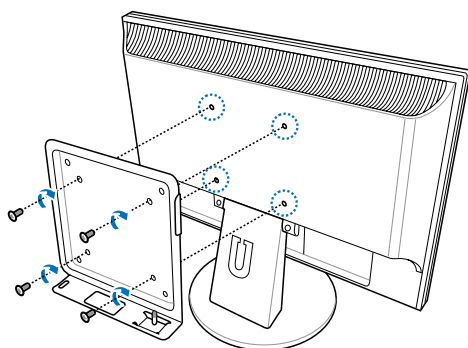

2. Indpas med og anbring Eee Box PC på VESA hængslet og sikr derefter pc'en til VESA hængslet med en mønt.

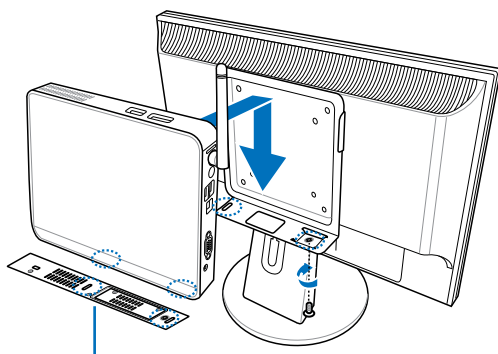

Eee Box PC set nedefra

Opstilling af Eee Box-pc'en

Før ibrugtagningen skal det perifere udstyr tilsluttes til Eee Box-pc'en.

Tilslutning til en billedskærm

Forbind den ene ende af DVI-kablet til en LCD-skærm (1) og den anden ende til **Skærm-porten** på systemets bagpanel (2).

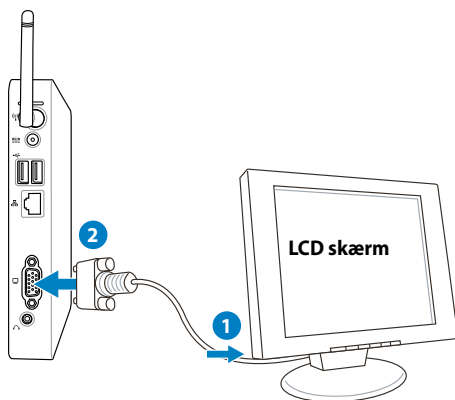

Tilslutning til USB-udstyr

Forbind USB enheder såsom ledningsførte/trådløse tastaturer (forskelligt fra område til område), muse-enheder og printere til **USB** portene på systemets bagpanel.

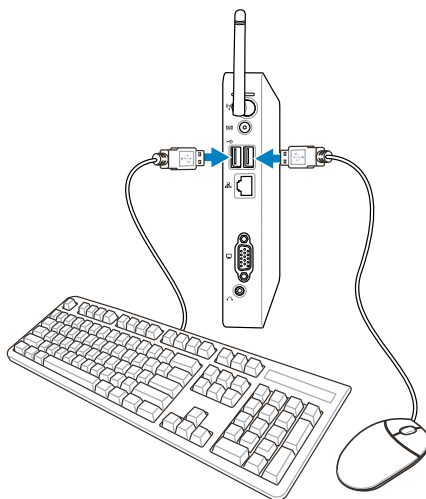

Tilslutning til et netværksudstyr

Forbind den ene ende af netværkskablet til **LAN**-porten på systemets bagpanel og den anden ende til en hub eller en omskifter.

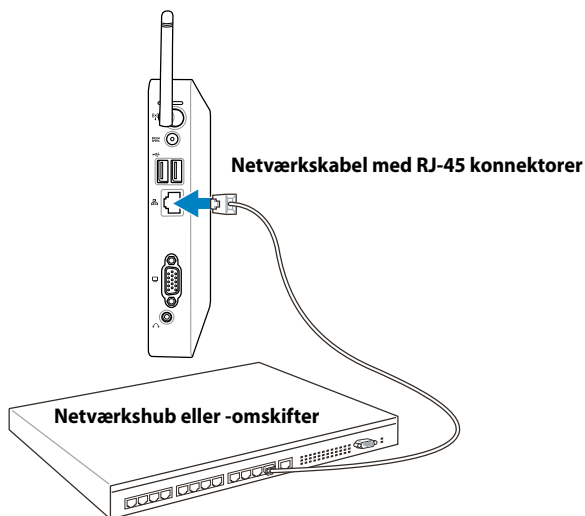

Sådan tændes systemet

Tilslut den medfølgende lysnetadapter til **DC IN**-stikket på systemets bagpanel og tryk derefter på **power switch** afbryderknappen på frontpanelet for at tænde for systemet.

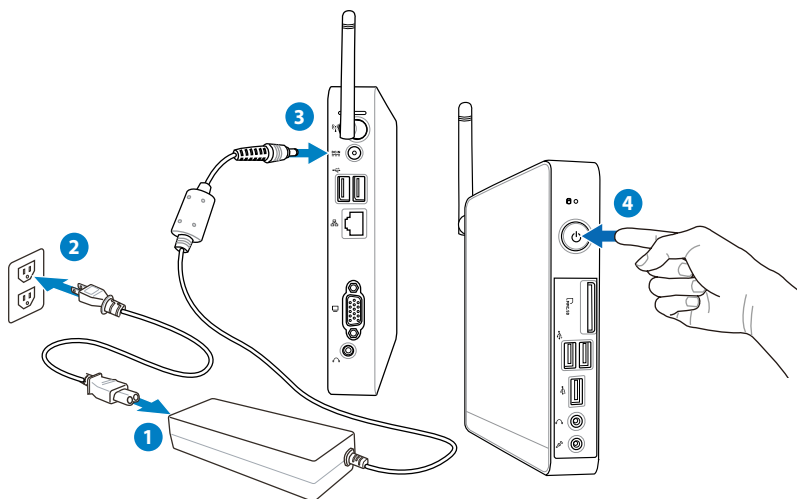

- Når du ikke bruger din Eee Box PC, skal du, for at spare strøm, fjerne strømadapteren fra stikkontakten eller slukke for denne.
- Indstil energispareindstillingerne i Window[®]'s kontrolpanel. Dette er for at sikre, at din Eee Box PC er indstillet på et lavt strømforbrug og samtidig fuld operationel.



For at åbne BIOS opsætningen skal du trykke flere gange på **<F2>** under opstarten.

Sådan anvendes Eee Box-pc'en



De viste skærbilledudklip in dette kapitel er kun vejledende. De aktuelle skærbilleder kan variere alt efter, hvilket operativsystem der anvendes. Besøg ASUS netstedet på adressen www.asus.com for at finde de nyeste oplysninger.

Konfigurering af en trådløs forbindelse

Følg nedenstående instruktioner ved tilkobling af et trådløst netværk:



Af sikkerhedshensyn må du IKKE tilslutte til et ikke-sikret netværk. Ellers kan de sendte oplysninger uden kode være synlige for andre.

1. Klik på ikonet Trådløst netværk med en orange stjerne  in the Windows®-meddelelsesområdet.
2. Vælg på listen det trådløse adgangspunkt, der skal forbindes til, og klik på Connect (Tilslut) for at oprette forbindelsen.



Klik på ikonet Refresh (Opdater) i det øverste højre for at opdatere, og søg på listen igen, hvis det ønskede det trådløse adgangspunkt ikke kan findes.



3. Der skal evt. indtastes en adgangskode ved opkoblingen.
4. Når forbindelsen er oprettet, vises den på listen.
5. Ikonet Trådløst netværk  vises i meddelelsesområdet.

Konfigurering af ledningsført forbindelse

Opret et ledningsført netværk på følgende måde:

Brug af dynamisk IP / forbindelse ved hjælp af PPP over Ethernet (PPPoE):

1. Klik på ikonet Netværk med en gul advarselstrekanth  i Windows® -meddelelsesområdet og vælg **Open Network and Sharing Center** (Åbn Netværks- og delingscenter).

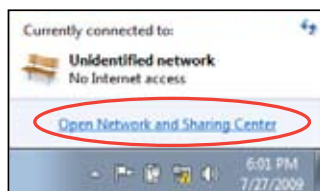

2. Klik på **Change adapter settings** (Skift netværkskortindstillinger) i det blå panel til venstre.

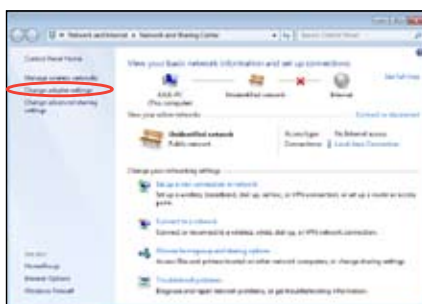

3. Højreklik på **Lokal områdeforbindelse** og vælg **Egenskaber**.



4. Fremhæv **Internet-protokol Version 4 (TCP/IP/IPV4)** og klik på **Egenskaber**.
5. Vælg **Hent automatisk en IP-adresse** og klik på **OK**.



(Hvis der anvendes PPPoE, fortsættes med de efterfølgende trin)

6. **Returner til Network and Sharing Center** (Netværks- og delingscenter) og klik derefter på **Set up a new connection or network** (Konfigurer en ny forbindelse eller netværk).

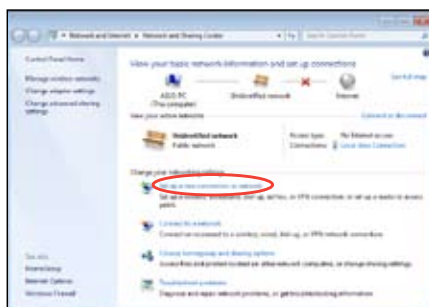

7. Vælg **Oprette forbindelse til internettet** og klik på **Næste**.

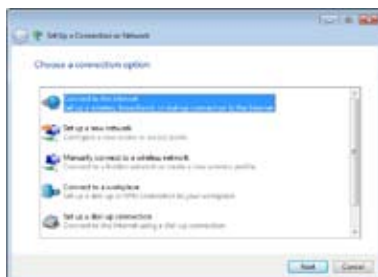

8. Vælg **Bredbånd (PPPoE)** og klik på **Næste**.



9. Indtast brugernavn, adgangskode og navn på forbindelsen. Klik på **Connect** (Opret forbindelse).



10. Klik på **Close** (Luk) for at afslutte konfigurationen.



11. Klik på ikonet **Netværk** på proceslinjen og derefter på den netop oprettede forbindelse.



12. Indtast dit brugernavn og din adgangskode. Klik på **Tilslut** for at forbinde til internettet.



Brug af statisk IP:

1. Gentag trin 1–4 under Sådan anvendes en dynamisk IP-adresse til at starte netværksindstillinger af en statisk IP-adresse.
2. Klik i markeringsfeltet ud for **Use the following IP address** (Brug følgende IP-adresse).
3. Indtast IP-adressen, undernetmasken og gateway'en fra internetudbyderen.
4. Indtast om nødvendigt den foretrukne DNS-serveradresse og alternative adresse.
5. Klik på OK for at oprette netværksforbindelsen, når alle de pågældende værdier er indtastet.

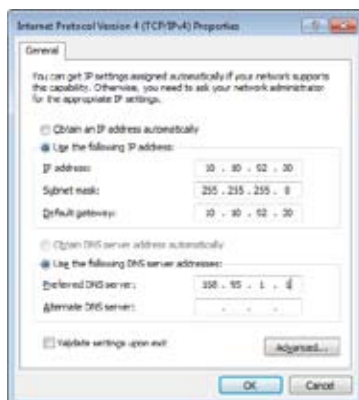

ASUS Easy Update

ASUS Easy Update er et programværktøj, der automatisk registrerer og henter de nyeste BIOS, drivere og programmer til din Eee Box-pc.

1. Højreklik på ikonet **ASUS Easy Update** i Windows® statusfeltet.

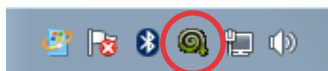

2. Vælg **Schedule (Udfør)** for at markere, hvor ofte systemet skal opdateres.
3. Vælg **Update (Opdater)** for at aktivere opdateringen.

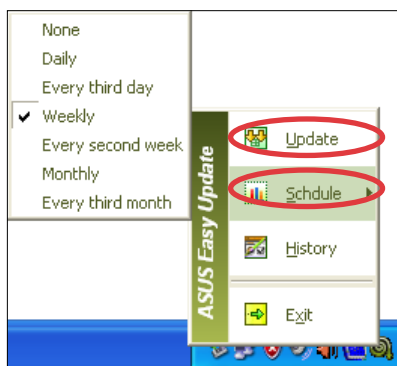

4. Klik **OK** for at vise de elementer, der kan hentes.



5. Marker afkrydsningsfelterne for de elementer, som skal hentes, og klik derefter **OK**.



ASUS EeeTop PC/EeeBox PC

tekniske opdateringer

Brug af genopretnings-partitionen

Genopretning af OS til fabriks standardpartition (F9 genopretning)

1. Deaktiver Boot Booster i BIOS opsætning.
2. Tryk på [F9] under opstart.
3. Vælg **Windows setup [EMS Enabled] Windows opsætning [EMS aktiveret]**, når dette punkt ses, og tryk på [Enter].
4. Vælg sproget og klik på **Next (Næste)**.
5. Vælg **Recover the OS to the Default Partition (Genopret OS til standard-partition)** og klik på **Next (Næste)**.
6. Fabriks standard-partitionen vises. Klik på **Next (Næste)**.
7. Data vedrørende standard-partitionen ryddes. Klik på **Recovery (Genopretning)** for at begynde systemgenopretning.



Du vil miste alle dine data i den valgte partition. Sørg på forhånd for at udføre backup af vigtige data.

8. Når genopretningen er fuldført, skal du trykke på **Reboot (Genstart)** for at genstarte systemet.

Udførelse af backup på fabriks standard omgivelsesdata til et USB drev (F9 backup)

1. Gentag trinene 1-4 i det foregående afsnit.
2. Vælg **Backup the Factory Environment to a USB Drive (Udførelse af backup på fabriksomgivelse til et USB drev)** og klik på **Next (Næste)**.
3. Tilslut en USB lagerenhed til Pc'en for at begynde udførelse af backup på fabriks standardomgivelse.



Den tilsluttede USB lagerenhed skal være større end 15GB. Den faktiske størrelse afhænger af din Pc-model.

4. Vælg en USB lagerenhed, hvis der er forbundet mere end én USB lagerenhed til EeeTop PC/EeeBox PC og klik på **Next (Næste)**.



Hvis der allerede er en partition af passende størrelse i den valgte USB lagerenhed (for eksempel en partition, som har været brugt som backup-partitionen), viser systemet automatisk denne partition og genbruger den til backup.

5. Ud fra de forskellige situationer på det foregående trin, ryddes data på den valgte USB lagerenhed eller på den valgte partition. Klik på **Backup** for at begynde backup.



Du vil miste alle dine data på den valgte USB lagerenhed eller på den valgte partition. Sørg på forhånd for at udføre backup af vigtige data.

6. Når udførelse af backup af fabriks-standardomgivelser er fuldført, skal du klikke på **Reboot (Genstart)** for at genstarte systemet.

Sådan bruges USB lagerenheden (USB genopretning)

Når genopretnings-partitionen i dit system er brudt sammen, skal du bruge USB lagerenheden til at genoprette systemet til fabriks-standardpartitionen eller fabriks-standarddataene til hele harddisken.

1. Deaktiver Boot Booster i BIOS opsætning.
2. Tilslut USB lagerenheden, som du udfører backup af fabriks-omgivelsesdataene til.
3. Tryk <ESC> for EeeTop PC eller <F8> for EeeBox PC ved opstart, hvorefter **Please select boot device (Vælg opstartenhed)** skærmen ses. Vælg USB:XXXXXX for at starte op fra den tilsluttede USB lagerenhed.
4. Vælg sproget og klik på **Next (Næste)**.
5. Vælg **Restore (Genopret)** og klik på **Next (Næste)**.

6. Vælg et job og klik på **Next (Næste)**. Jobmuligheder:
Restore the OS to the Default Partition only (Genopret kun OS til standardpartitionen)

Vælg denne mulighed, hvis du blot ønsker at genoprette OS til fabriks-standardpartitionen. Denne valgmulighed sletter alle data i systempartition "C", mens partition "D" forbliver uændret. Når du klikker på **Next (Næste)**, ses fabriks-standardpartitionen. Klik på **Next (Næste)** igen.

Restore the Whole Hard Disk (Genopret hele harddisk)

Vælg denne mulighed, hvis du ønsker at genoprette EeeTop PC/EeeBox PC til fabriks-standardstatus. Denne mulighed sletter alle data på harddisken og opretter en ny systempartition som drev "C", en tom datapartition som drev "D" og en genopretningspartition.

7. Data på fabriks-standardpartitionen eller på hele harddisken ryddes, afhængigt af muligheden valgt på det foregående trin. Klik på **Restore (Genopret)** for at starte jobbet.
8. Når genopretningen er fuldført, skal du trykke på **Reboot (Genstart)** for at genstarte systemet.

EC Declaration of Conformity



We, the undersigned,

Manufacturer:	ASUSTek COMPUTER INC.
Address, City:	No. 150, LI-TE RD., PEITOU, TAIPEI 112, TAIWAN R.O.C.
Country:	TAIWAN
Authorized representative in Europe:	ASUS COMPUTER GmbH
Address, City:	HARKORT STR. 21-23, 40880 RATINGEN
Country:	GERMANY

declare the following apparatus:

Product name :	EeeBox PC
Model name :	EeeBox B202, EeeBox EB1012, EeeBox EB1007, EeeBox EB1012P

conform with the essential requirements of the following directives:

☒ 2004/108/EC-EMC Directive

<input checked="" type="checkbox"/> EN 55022:2006+A1:2007	<input checked="" type="checkbox"/> EN 55024:1998+A1:2001+A2:2003
<input checked="" type="checkbox"/> EN 61000-3-2:2006	<input checked="" type="checkbox"/> EN 61000-3-3:2008
<input type="checkbox"/> EN 55013:2001+A1:2003+A2:2006	<input type="checkbox"/> EN 55020:2007

☒ 1999/5/EC-R & TTE Directive

<input type="checkbox"/> EN 300 328 V1.7.1(2006-05)	<input checked="" type="checkbox"/> EN 301 489-1 V1.8.1(2008-04)
<input type="checkbox"/> EN 300 440-1 V1.4.1(2008-05)	<input type="checkbox"/> EN 301 489-3 V1.4.1(2002-08)
<input type="checkbox"/> EN 300 440-2 V1.2.1(2008-03)	<input type="checkbox"/> EN 301 489-4 V1.3.1(2002-08)
<input type="checkbox"/> EN 301 511 V9.0.2(2003-03)	<input type="checkbox"/> EN 301 489-7 V1.3.1(2005-11)
<input type="checkbox"/> EN 301 908-1 V3.2.1(2007-05)	<input type="checkbox"/> EN 301 489-9 V1.4.1(2007-11)
<input type="checkbox"/> EN 301 908-2 V3.2.1(2007-05)	<input checked="" type="checkbox"/> EN 301 489-17 V1.3.2(2008-04)
<input type="checkbox"/> EN 301 893 V1.4.1(2005-03)	<input type="checkbox"/> EN 301 489-24 V1.4.1(2007-09)
<input type="checkbox"/> EN 50360:2001	<input type="checkbox"/> EN 302 326-2 V1.2.2(2007-06)
<input type="checkbox"/> EN 50371:2002	<input type="checkbox"/> EN 302 326-3 V1.3.1(2007-09)
<input type="checkbox"/> EN 62311:2008	<input type="checkbox"/> EN 301 357-2 V1.3.1(2006-05)
<input type="checkbox"/> EN 50385:2002	

☒ 2006/95/EC-LVD Directive

<input checked="" type="checkbox"/> EN 60950-1:2001+A11:2004	<input type="checkbox"/> EN60065:2002+A1:2006
<input type="checkbox"/> EN 60950-1:2006	<input type="checkbox"/> EN 60950-1:2006+A11:2009

☒ 2009/125/EC-ErP Directive

Regulation (EC) No. 1275/2008	Regulation (EC) No. 278/2009
<input checked="" type="checkbox"/> EN 62301:2005	<input checked="" type="checkbox"/> EN 62301:2005
Regulation (EC) No. 642/2009	
<input type="checkbox"/> EN 62301:2005	

☒ CE marking



(EC conformity marking)

Position : CEO

Name : Jerry Shen

Declaration Date: May. 27, 2010

Year to begin affixing CE marking:2010

Signature : _____

ASUS kontaktinformation

ASUSTeK COMPUTER INC.

Adresse	15 Li-Te Road, Peitou, Taipei, Taiwan 11259
Telefon	+886-2-2894-3447
Fax	+886-2-2890-7798
E-mail	info@asus.com.tw
Websted	www.asus.com.tw

Teknisk hjælp

Telephone	+86-21-38429911
Online-brugerhjælp	support.asus.com

ASUS COMPUTER INTERNATIONAL (Amerika)

Adresse	800 Corporate Way, Fremont, CA 94539, USA
Telefon	+1-510-739-3777
Fax	+1-510-608-4555
Websted	usa.asus.com

Teknisk hjælp

Telefon	+1-812-282-2787
Support fax	+1-812-284-0883
Online-brugerhjælp	support.asus.com

ASUS COMPUTER GmbH (Tyskland & Østrig)

Adresse	Harkort Str. 21-23, D-40880 Ratingen, Germany
Fax	+49-2102-959911
Websted	www.asus.de
Onlinekontakt	www.asus.de/sales

Teknisk hjælp

Component Telephone	+49-1805-010923
System/Notebook	+49-1805-010920
/Eee/LCD telefon	
Kundehjælp (fax)	+49-2102-9599-11
Online-brugerhjælp	support.asus.com

EeeBox

EeeBox PC

Käyttöopas

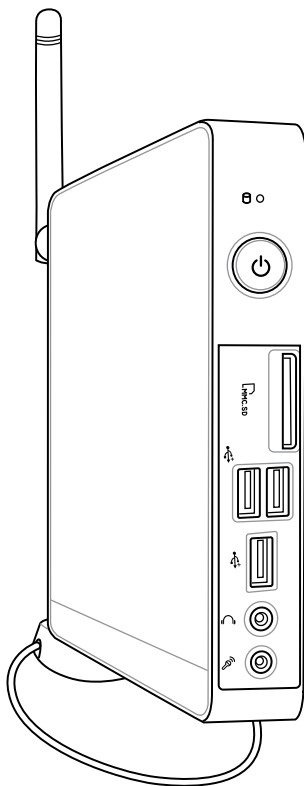

Suomi

FI6197

Kolmas painos V3
Lokakuu 2010

Copyright © 2010 ASUSTeK COMPUTER INC. Kaikki oikeudet pidätetään.

Tämän ohjekirjan mitään osaa, mukaan lukien siinä kuvatut tuotteet ja ohjelmistot, ei saa kopioida, siirtää, kirjata, varastoida hakujärjestelmään tai kääntää millekään kielelle missään muodossa tai millään keinoin, lukuun ottamatta ostajan varmuuskopiona säilyttämää asiakirjaa, ilman erillistä kirjallista lupaa ASUSTeK COMPUTER, INC.:ltä ("ASUS").

Ohjekirjassa mainitut tuotteet ja yhtiönimet saattavat olla yhtiöiden rekisteröityjä tavaramerkkejä tai tekijänoikeudella suojattuja, ja niitä käytetään vain tunnistustarkoituksiin. Kaikki tavaramerkit ovat omistajiensa omaisuutta.

Olemme tehneet kaikkemme varmistaaksemme, että tämän ohjekirjan tiedot ovat tarkkoja ja ajan tasalla. Valmistaja ei kuitenkaan takaa sisällön tarkkuutta ja pidättää oikeuden muutoksiin ilman erillistä huomautusta.

Sisältö

Tiedotteet	107
Turvallisuustietoja	112
Käyttöopasta koskevia huomautuksia	115
Johdanto	116
Pakkauksen sisältö.....	116
Opi tuntemaan Eee Box PC	117
Näkymä edestä	117
Näkymä takaa.....	119
Näkymä yläpuolelta	121
Langattoman antennin käyttö	122
Eee Box PC:n sijoittaminen	123
Jalustan asentaminen (valinnainen)	123
Eee Box PC:n asentaminen näyttöön (valinnainen)	124
Eee Box PC:n asentaminen.....	125
Näyttöön kytkeminen	125
USB-laitteiden kytkeminen	125
Verkkolaitteeseen kytkeminen	126
Järjestelmän kytkeminen päälle.....	127
Eee Box PC:n käyttäminen	128
Langattoman yhteyden määrittäminen	128
Langallisen yhteyden määrittäminen	129
ASUS Easy Update	133
Järjestelmän palautus.....	134
Korjausosion käyttö	134
Käyttöjärjestelmän palauttaminen tehdasasetusosioiksi (F9 Recovery).....	134
Tehdasasetusympäristön tietojen varmuuskopiointi USB- asemalle (F9 Backup (F9 Varmuuskopiointi))	134
USB-tallennusvälineen käyttö (USB:n palautus)	135

Tiedotteet

Federal Communications Commission -lausunto

Tämä laite täyttää FCC-sääntöjen kohdan 15. Käyttö täyttää seuraavat kaksi ehtoa:

- Tämä laite ei saa aiheuttaa haitallista häiriötä, ja
- Tämän laitteen tulee ottaa vastaan kaikenlainen häiriö, mukaan lukien sellainen, joka voi aiheuttaa ei-toivottuja toimintoja.

Tämä laite on testattu ja sen on havaittu täyttävän luokan B digitaalisen laitteen rajat FCC:n määräysten osan 15 mukaisesti. Nämä rajat on tarkoitettu tarjoamaan kohtuullista suojaa haitalliselta häiriöltä asuinalueella. Tämä laite tuottaa, käyttää ja voi säteillä energiaa radiotaajuudella, ja jos sitä ei ole asennettu tai käytetä valmistajan ohjeiden mukaan, se voi aiheuttaa haitallisia häiriöitä radioliikenteelle. On kuitenkin mahdollista, että häiriöitä esiintyy tietyn asennuksen yhteydessä. Jos tämä laite aiheuttaa häiriöitä radio- tai televisiovastaanottimissa, minkä voi saada selville sammuttamalla ja käynnistämällä laite, on suositeltavaa yrittää korjata häiriöitä yhdellä tai useammalla seuraavista keinoista:

- Käännä tai siirrä vastaanottimen antennia.
- Lisää laitteen ja vastaanottimen välimatkaa.
- Kytke laite pistorasiaan, joka on toisessa virtapiirissä kuin vastaanotin.
- Pyydä neuvoja myyjältä tai kokeneelta radio- ja tv-asentajalta.

MUISTUTUS: FCC:n varoitus: Kaikki muutokset, joita yhteensopivuudesta vastaava osapuoli ei erikseen ole hyväksynyt, voivat kumota käyttäjän oikeuden käyttää tätä laitetta.

RF-altistuksen varoitus

Tämä laitteisto täytyy asentaa ja sitä täytyy käyttää toimitettujen ohjeiden mukaisesti. Lisäksi tätä lähetintä varten käytetyt antennit täytyy asentaa vähintään 20 cm:n päähän kaikista henkilöistä, eivätkä ne saa olla käytössä yhdessä tai samanpaikkaisesti minkään muun antennin tai lähettimen kanssa. Loppukäyttäjille ja asentajille täytyy toimittaa antennin mukana asennusohjeet ja lähettimen käyttöolosuhteet tyydyttävää RF-altistuksen yhdenmukaisuutta varten.

Vaatimustenmukaisuusvakuutus (R&TTE-direktiivi 1999/5/EY)

Seuraavat asiat on suoritettu ja niitä pidetään oleellisina ja riittävinä:

- Oleelliset vaatimukset kuten artikkelissa [Article 3]
- Suojavaatimukset terveyttä ja turvallisuutta varten kuten artikkelissa [Article 3.1a]
- Sähköturvallisuuden testaus kuten artikkelissa [EN 60950]
- Sähkömagneettisen yhteensopivuuden suojavaatimukset kuten artikkelissa [Article 3.1b]
- Sähkömagneettisen yhteensopivuuden testaaminen kuten artikkeleissa [EN 301 489-1] & [EN 301]
- Testaaminen kuten artikkelissa [489-17]
- Radiospektrin tehokas käyttö kuten artikkelissa [Article 3.2]
- Radiotestaussarja kuten artikkelissa [EN 300 328-2]

CE-merkkivaroitus



CE-merkintä laitteille, joissa ei ole langatonta LAN/Bluetooth-toimintoa

Tämän laitteen toimitettu versio täyttää EY-direktiivit 2004/108/EY (sähkömagneettinen yhteensopivuus) ja 2006/95/EY (pienjännitedirektiivi).



CE-merkintä laitteille, joissa on langaton LAN/Bluetooth

Tämä laite täyttää Euroopan parlamentin ja komission direktiivin 1999/5/EY (9.3.1999) radio- ja telepäätelaitteista ja keskinäisestä yhdenmukaisuudesta.

Langaton käyttökanava eri alueilla

Pohjois-Amerikka	2,412-2,462 GHz	Ch01 – Ch11
Japani	2,412-2,484 GHz	Ch01 – Ch14
Eurooppa ETSI	2,412-2,472 GHz	Ch01 – Ch13

Ranskan rajoitetut langattoman taajuuskaistat

Joillakin Ranskan alueilla on rajoitettu taajuuskaista. Pahimmat maksimit valtuutettuna tehona sisällä ovat:

- 10 mW koko 2,4 GHz -kaistalle (2400 MHz–2483,5 MHz)
- 100 mW taajuuksille väliltä 2446,5 MHz ja 2483,5 MHz



Kanavat 10 – 13 käyttävät yksin kaistaa 2446,6 MHz – 2483,5 MHz.

Ulkokäyttöön on muutama mahdollisuus: Yksityisellä alueella tai julkisten henkilöiden yksityisellä alueella käyttö vaatii etukäteisvaltuutuksen puolustusministeriöltä, ja valtuutettu maksimiteho on 100 mW kaistalla 2446,5 – 2483,5 MHz. Käyttö ulkona julkisella alueella ei ole sallittua.

Alla luetelluilla alueilla koko 2,4 GHz -kaistalla:

- Valtuutettu maksimiteho sisällä on 100 mW
- Valtuutettu maksimiteho ulkona on 10 mW

Alueilla, jotka käyttävät kaistaa 2400 – 2483,5 MHz sallitaan EIRP, joka on alle 100 mW sisällä ja alle 100 mW ulkona:

01 Ain	02 Aisne	03 Allier
05 Hautes Alpes	08 Ardennes	09 Ariège
11 Aude	12 Aveyron	16 Charente
24 Dordogne	25 Doubs	26 Drôme
32 Gers	36 Indre	37 Indre et Loire
41 Loir et Cher	45 Loiret	50 Manche
55 Meuse	58 Nièvre	59 Nord
60 Oise	61 Orne	63 Puy du Dôme
64 Pyrénées Atlantique	66 Pyrénées Orientales	
67 Bas Rhin	68 Haut Rhin	
70 Haute Saône	71 Saône et Loire	
75 Paris	82 Tarn et Garonne	
84 Vaucluse	88 Vosges	89 Yonne
90 Territoire de Belfort	94 Val de Marne	

Tämä vaatimus muuttuu todennäköisesti ajan myötä ja antaa käyttää langatonta verkkokorttia useammilla Ranskan alueilla. Tarkista viimeisimmät tiedot ART:lta (www.art-telecom.fr)



Langaton verkkokortti lähettää alle 100 mW, mutta yli 10 mW.

Kanadan viestintäministeriön lausunto

Tämä digitaalilaitte ei ylitä radiohäiriöpäästöissä niitä luokan B rajoja, jotka Kanadan viestintäministeriön radiohäiriösäännökset rajaavat.

Tämä luokan B digitaalinen laite vastaa Kanadan ICES-003-määrittystä.

IC-säteilyaltistumislausunto Kanadaa varten

Tämä laite täyttää IC-säteilyrajoitukset, jotka on asetettu hallitsemattomaan ympäristöön. Jotta IC-radiotaajuuden altistumisvaatimukset täytetään, vältä suoraa kontaktia lähettävään antenniin lähetyksen aikana. Käyttäjän on noudatettava tiettyjä käyttöohjeita, jotta radiotaajuusaltistumisen vaatimukset täytetään.

Käytölle on kaksi seuraavaa ehtoa:

- Tämä laite ei saa aiheuttaa haitallista häiriötä, ja
- Tämän laitteen tulee hyväksyä kaikki vastaanotettu häiriö, mukaan lukien häiriö, joka voi aiheuttaa ei-toivottuja toimintoja.

REACH

REACH (Registration, Evaluation, Authorization, and Restriction of Chemicals (kemikaalien rekisteröinti, arviointi ja lupamenettely)) -sääntelykehysten mukaisesti julkaisemme tuotteidemme kemialliset ainesosat ASUS REACH -verkkosivustolla osoitteessa <http://csr.asus.com/english/REACH.htm>.

Turvallisuustietoja

Eee Box PC on suunniteltu ja testattu täyttämään viimeisimmät standardit informaatioteknologialaitteiden turvallisuudessa. On kuitenkin tärkeää, että takaat turvallisuutesi lukemalla seuraavat turvallisuusohjeet.

Järjestelmän asennus

- Ennen kuin käytät järjestelmää, lue kaikki dokumentaatiossa olevat ohjeet ja noudata niitä.
- Älä käytä tätä laitetta veden tai lämmönlähteen, kuten lämpöpatterin, lähellä.
- Aseta järjestelmä vakaalle alustalle mukana tulevan jalustan avulla. Älä koskaan käytä järjestelmää ilman jalustaa.
- Rungossa olevat aukot ovat ilmanvaihtoa varten. Älä tuki tai peitä näitä aukkoja. Jätä järjestelmän ympärille runsaasti tyhjää tilaa ilmanvaihtoa varten. Älä koskaan työnnä mitään esineitä tuuletusaukkoihin.
- Käytä tätä tuotetta ympäristöissä, joiden lämpötila on välillä 0°C ja 35°C.
- Jos käytät jatkojohtoa, varmista, että jatkojohtoon kytkettyjen laitteiden kokonaisampeerilukema ei ylitä johdon ampeeriohjearvoa.

Hoito käytön aikana

- Älä kävele virtajohdon päällä tai anna minkään esineen painaa sitä.
- Älä anna veden tai muiden nesteiden roiskua järjestelmään.
- Kun järjestelmä kytketään pois päältä, siinä virtaa silti vähän sähkövirtaa. Irrota aina kaikki virta-, modeemi- ja verkkojohdot virtapistorasioista ennen järjestelmän puhdistamista.
- Jos kohtaat seuraavia teknisiä ongelmia laitteen kanssa, irrota virtajohto ja ota yhteys pätevään huoltoon tai jälleenmyyjään.
 - Virtajohto tai pistoke on vaurioitunut

- Järjestelmään on roiskunut nestettä.
- Järjestelmä ei toimi oikein, vaikka noudatat käyttöohjeita.
- Järjestelmä putosi tai kotelo on vaurioitunut.
- Järjestelmän suoritus muuttuu.

Litium-ioni-akkuvaroitus

MUISTUTUS: Räjähdyksen vaara jos akku korvataan virheellisesti. Korvaa vain valmistajan suosittelemalla vastaavalla tai samalla tyyppillä. Hankkiudu käytetystä akusta eroon ohjeiden mukaisesti.

LASERTUOTEVAROITUS

LUOKAN 1 LASERLAITE

EI SAA PURKAA

Takuu ei koske käyttäjien purkamia laitteita



ÄLÄ hävitä Eee PC:tä talousjätteenä. Tämä tuote on suunniteltu siten, että osat voidaan käyttää uudelleen ja kierrättää. Tämä ylikäytetty roska-astiaa esittävä symboli tarkoittaa, että laitetta (sähkö- ja elektroniikkalaitteisto sekä elohopeaa sisältävä nappiparisto) ei saa hävittää kotitalousjätteen mukana. Tarkista alueesi sähkölaitteita koskevat jätemääräykset.



ÄLÄ heitä akkua talousjätteen sekaan. Tämä yliviivattu pyörällisen roska-astian symboli osoittaa, että akkua ei saa laittaa talousjätteen sekaan. Tarkista alueesi sähkölaitteita koskevat jätemääräykset.

Palauttaminen ja kierrättäminen

Vanhat pöytätietokoneet, kannettavat tietokoneet, sekä muut elektroniikkatarvikkeet sisältävät vaarallisia kemikaaleja, jotka saattavat olla haitallisia ympäristölle, jos ne sijoitetaan kaatopaikalle muiden roskien sekaan. Kierrättämällä metallit, muovit ja muut vanhoista tietokoneista löytyvät komponentit hajoitetaan, ja käytetään uusiin tuotteisiin. Myös ympäristö on suojeltu haitallisten kemikaalien hallitsemattomalta vapauttamiselta.

ASUS työskentelee korkeimpien vaatimustasojen kierrätyskauppioiden kanssa ympäristön suojelemiseksi, työntekijöiden turvallisuuden varmistamiseksi ja maailmanlaajuisten ympäristölakien täyttämiseksi. Sitoutumisemme vanhojen laitteiden kierrättämiseen kasvaa työstämme suojella ympäristöä useilla eri tavoilla.

Saat lisätietoja ASUS-tuotteiden kierrätyksestä ja yhteystiedoista vierailemalla GreenASUS palautus- ja kierrätys sivustolla (<http://green.asus.com/english/takeback.htm>)

Käyttöopasta koskevia huomautuksia

Jotta suorittaisit tietyt toimet oikein, huomioi seuraavat tässä ohjekirjassa käytetyt symbolit.



VAROITUS: Tärkeää tietoa, jota ON PAKKO noudattaa, jotta loukkaantumisilta välttyttäisiin.



TÄRKEÄÄ: Ohjeita, joita ON PAKKO noudattaa tehtävän suorittamista varten.



VIHJE: Vinkkejä ja hyödyllisiä tietoja, jotka auttavat tehtävän suorittamisessa.







HUOMAUTUS: Lisätietoja erityistilanteisiin.

Johdanto

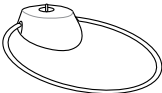
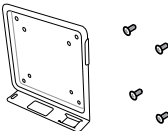
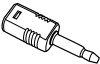
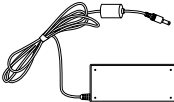
Onnittelut Eee Box PC:n ostamisesta. Seuraavassa kuvassa on uuden Eee Box PC -pakkauksesi sisältö. Jos jokin seuraavista puuttuu tai on vahingoittunut, ota yhteyttä jälleenmyyjääsi.

Pakkauksen sisältö

		
EeeBox PC	Jalusta (valinnainen)	VESA-kiinnike ja ruuvipakkaus (valinnainen)
		
S/PDIF-miniliitin (valinnainen)	Vaihtovirtasovitin	Virtajohto
		
Takuukortti	Pikaopas	



Jos laitteeseen tai sen osiin tulee toimintavirhe tai vika tavallisessa ja hyväksytyssä käytössä takuuaikana, tuo takuukortti ASUS-palvelukeskukseen viallisten osien vaihtoa varten.

Opi tuntemaan Eee Box PC

Näkymä edestä

Alla olevassa kaaviossa on esitelty komponentit laitteen etuosassa.

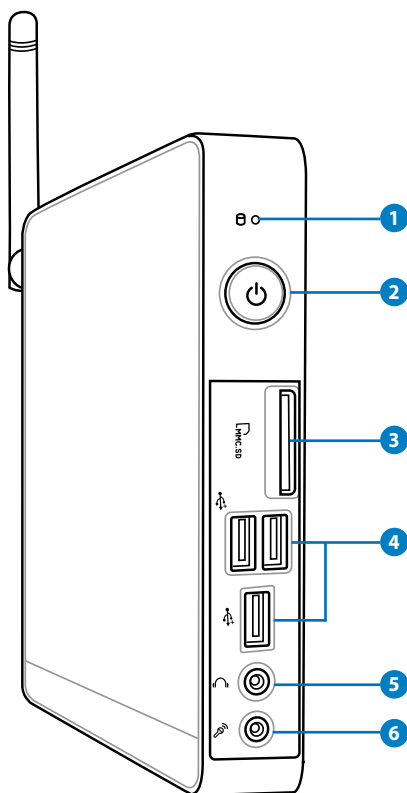

1 Kiintolevyn merkkivalo

Kiintolevyn merkkivalo vilkkuu, kun tietoja kirjoitetaan kiintolevylle tai niitä luetaan kiintolevyltä.

2 Virtakytkin

Virtakytkimellä voit kytkeä järjestelmän Päälle tai Pois.

3 **Muistikorttipaikka**

Sisäinen muistikortinlukija voi lukea MMC/SD/SDHC/MS/MS Pro -kortteja eri laitteista, kuten digikamera, MP3-soitin, matkapuhelin ja kämmentietokone.

4 **USB-portti**

USB-portti (Universal Serial Bus) on yhteensopiva USB-laitteiden kanssa, kuten näppäimistöjen, hiirien, kameroiden ja kiintolevyjen. USB:n avulla usea laite voi toimia samanaikaisesti samassa tietokoneessa, jolloin osa oheislaitteista toimii ylimääräisinä laajennuspaikkoina tai keskittiminä.

5 **Kuuloke-/audiolähtöliitäntä**

Stereokuulokejakkia (3,5 mm) käytetään järjestelmän äänen lähtösignaalin kytkemiseen vahvistettuihin kaiuttimiin tai kuulokkeisiin.

6 **Mikrofoniliitäntä**

Mikrofonijakki on tarkoitettu videoneuvotteluihin, selostuksiin tai yksinkertaisiin äänitallenteisiin käytetyn mikrofonin kytkemiseen.

Näkymä takaa

Alla olevassa kaaviossa on esitelty komponentit laitteen takaosassa.

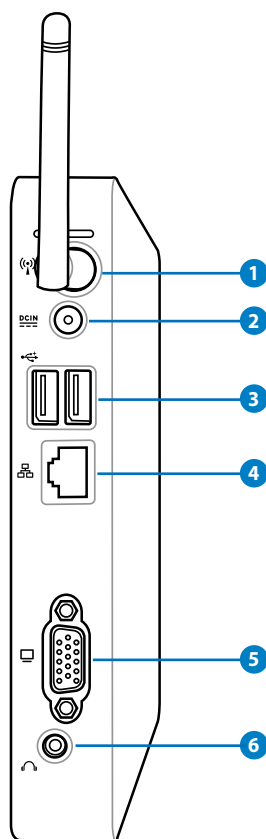

1 Langattoman antennin liitäntä

Liitäntää käytetään mukana tulevan langattoman antennin kytkemiseen parempaa langattoman signaalin vastaanottoa varten.

2 **Virranotto (tasavirta 12 V)**

Laitteen mukana toimitettu virtasovitin muuntaa viahtovirran (AC) tasavirraksi (DC). Tämän liittimen kautta syötetään virtaa tietokoneelle. Käytä aina laitteen mukana toimitettua virtasovitinta välttääksesi tietokoneen vaurioitumisen.



Virtamuuntaja voi lämmetä tai kuumeta käytön aikana. Älä peitä muuntajaa äläkä pidä sitä kehosi lähellä.

3 **USB-portti**

USB-portti (Universal Serial Bus) on yhteensopiva USB-laitteiden kanssa, kuten näppäimistöjen, hiirien, kameroiden ja kiintolevyjen. USB:n avulla usea laite voi toimia samanaikaisesti samassa tietokoneessa, jolloin osa oheislaitteista toimii ylimääräisinä laajennuspaikkoina tai keskittiminä.

4 **Lähiverkkoportti**

Kahdeksannastainen RJ-45-lähiverkkoportti tukee standardinmukaista Ethernet-kaapelia lähieverkkoyhteyden muodostamista varten.

5 **Näyttölähtö**

15-nastainen D-sub-näyttöportti tukee tavallisia VGA-yhteensopivia laitteita, kuten näyttöä tai projektorin, ja mahdollistaa katselun suuremmalta ulkoiselta näyttöltä.

6 **Audiolähtöliitäntä (S/PDIF-lähtö)**

Kytke audiojohto 3,5 mm:n miniliittimellä tähän liitäntään analogista tai digitaalista audiosiirtoa varten.



S/PDIF-lähtötoimintoa varten voit käyttää mukana tulevaa miniliittimen ja S/PDIF-liitännän välistä sovitinta vahvistimeen kytkemistä varten.

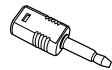

Näkymä yläpuolelta

Alla olevassa kaaviossa on esitelty komponentit laitteen yläosassa.

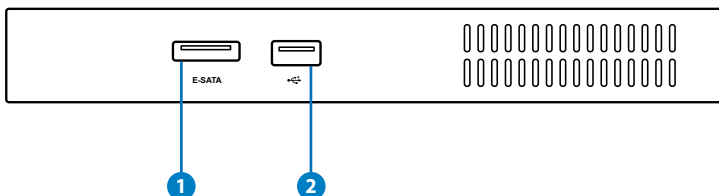

1 ESATA eSATA-portti

Ulkoinen SATA eli eSATA on liitäntä, johon voidaan kytkeä alun perin tietokoneen sisällä käytettäväksi tarkoitettuja Serial-ATA-laitteita. Se on jopa kuusi kertaa nopeampi ulkoisiin tallennusratkaisuihin kuin nykyinen USB 2.0 ja 1394 sekä liitettävissä myös koneen ollessa käynnissä (hot pluggable). Se tukee jopa kaksimetrisiä suojattuja johtoja ja liittimiä.

2 USB-portti

USB-portti (Universal Serial Bus) on yhteensopiva USB-laitteiden kanssa, kuten näppäimistöjen, hiirien, kameroiden ja kiintolevyjen. USB mahdollistaa monien laitteiden käytön yhtä aikaa yhdellä tietokoneella niin, että osa oheislaitteista, kuten USB-näppäimistöt ja jotkin uudemmat näytöt, voivat toimia lisäliitäntäpaikkoina tai keskittiminä.

Langattoman antennin käyttö

Langaton antenni on liitetty EeeBox PC:hen parannettua langattoman signaalin vastaanottoa varten. Älä käännä langatonta antennia 180°–270° kulmaan vahingoittumisen välttämiseksi.

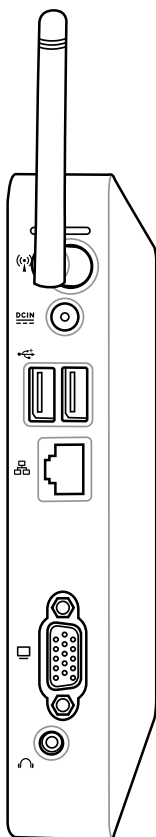

Eee Box PC:n sijoittaminen

Jalustan asentaminen (valinnainen)

Aseta Eee Box PC pystyyn mukana tulevalle jalustalle. Toimi näin:

1. Etsi ruuvinreikä Eee Box PC:n pohjasta.
2. Aseta jalustaruuvi PC:n ruuvinreiän kohdalle ja kiinnitä jalusta tietokoneeseen ruuvaamalla.

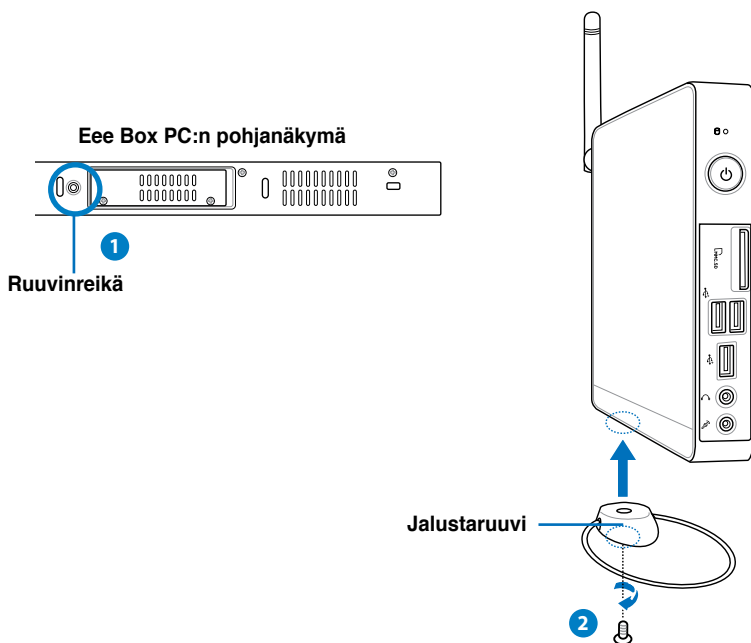

Eee Box PC:n asentaminen näyttöön (valinnainen)

Voit myös asentaa Eee Box PC:n näytön taakse. Toimi näin:

1. Kiinnitä VESA-pidike näyttöön neljällä ruuvilla (HNM/M4 x 8).



VESA-pidikkeen kiinnittämistä varten näytön on täytettävä VESA75- tai VESA100-standardi.

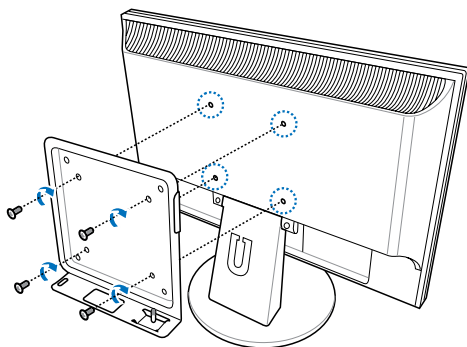

2. Aseta Eee Box PC VESA-pidikkeeseen oikein päin ja kiinnitä PC VESA-pidikkeeseen ruuvaamalla.

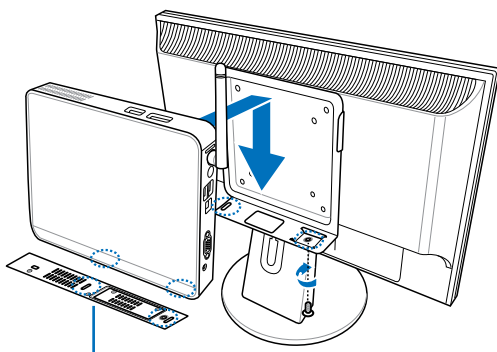

Eee Box PC:n pohjanäkymä

Eee Box PC:n asentaminen

Oheislaitteet on kiinnitettävä ennen Eee Box PC:n käyttöä.

Näyttöön kytkeminen

Liitä toimitetun VGA-kaapelin toinen pää LCD-näyttöön (1) ja toinen pää Näyttölähtö-porttiin järjestelmän takapaneelissa (2).

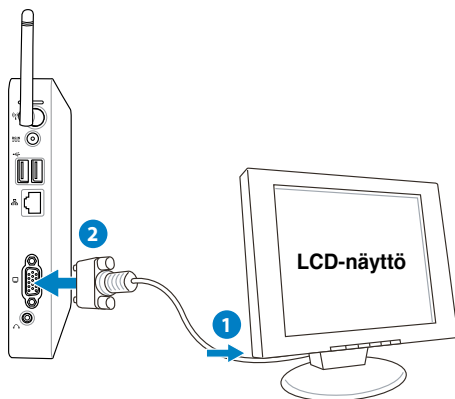

USB-laitteiden kytkeminen

Liitä USB-laitteet, kuten langalliset/langattomat näppäimistöt (vaihtelevat alueittain), hiirilaitteet, ja tulostimet, **USB** -portteihin järjestelmän takapaneelissa.

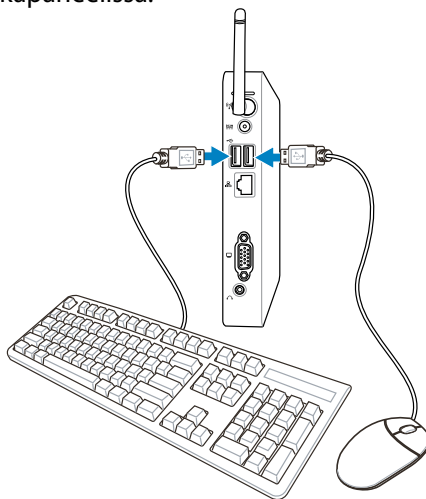

Verkkolaitteeseen kytkeminen

Kytke verkkojohdon toinen pää järjestelmän takapaneelissa olevaan LAN-porttiin ja toinen pää keskittimeen tai kytkimeen.

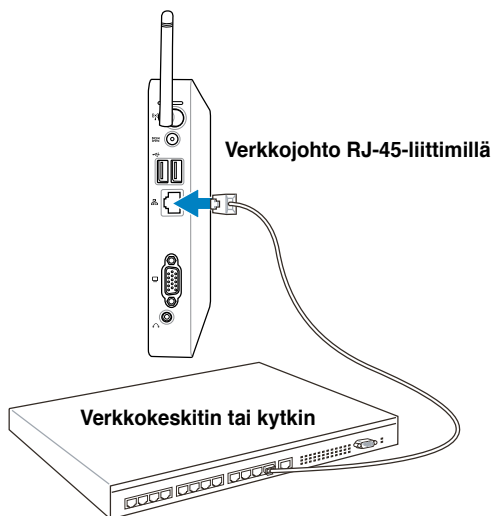

Järjestelmän kytkeminen päälle

Kytke mukana tullut vaihtovirtamuuntaja järjestelmän takapaneelissa olevaan **DC IN** -liitäntään ja kytke sitten järjestelmä päälle painamalla etupaneelissa olevaa **virtakytkintä**.

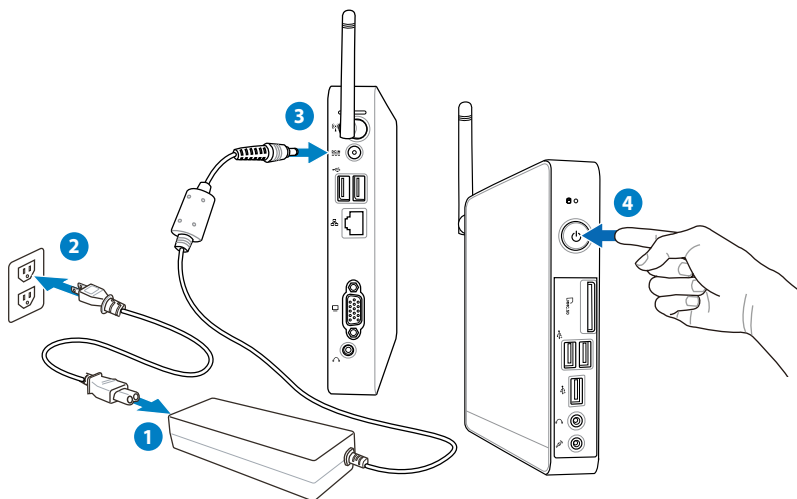

- Kun Eee Box -tietokone ei ole käytössä, irrota virtamuuntaja tai kytke pistorasia pois päältä säästääksesi sähköä.
- Voit säätää virransäästöominaisuuksia Windowsin® Ohjauspaneelistä. Näin voit varmistaa, että Eee Box -tietokone on asetettu vähän virtaa kuluttavaan tilaan ja että se on samalla täysin toimiva.



Voit siirtyä BIOS-asetuksiin painamalla **<F2>**-näppäintä toistuvasti käynnistyksen aikana.

Eee Box PC:n käyttäminen



Kaikki kuvaruutuvedokset tässä kappaleessa ovat vain viitteeksi. Todelliset ruudun kuvat voivat poiketa käyttöjärjestelmän mukaan. Katso viimeisimmät tiedot ASUS-verkkosivustolta osoitteesta www.asus.com.

Langattoman yhteyden määrittäminen

Voit kytkeä langattomaan verkkoon noudattamalla seuraavia ohjeita:



Turvallisuussyistä ÄLÄ yhdistä suojaamattomaan verkkoon. Muutoin salaamatta lähettämäsi tiedot voivat näkyä muille.

1. Napsauta Windows®-ilmaisinalueelta langattoman verkon kuvaketta, jossa on oranssi tähti 📶.
2. Valitse luettelosta langaton liityntäpiste ja luo yhteys napsauttamalla **Connect (Yhdistä)**..



Jos et löydä haluttua liityntäpistettä, päivitä ja hae luettelo uudelleen napsauttamalla **Refresh (Päivitä)** -kuvaketta ➡ oikeasta yläkulmasta..



3. Muodostaessasi yhteyden voit joutua antamaan salasanan.
4. Yhdistämisen jälkeen yhteys näkyy luettelossa.
5. Näet langattoman verkon kuvakkeen 📶 ilmoitusalueella.

Langallisen yhteyden määrittäminen

Voit kytkeä langalliseen verkkoon noudattamalla seuraavia ohjeita:

Staattisen IP-osoitteen käyttö / PPPoE-verkkoyhteys:

1. Napsauta verkkokuvaketta, jossa on keltainen varoituskolmio
 Windows®-ilmoitusalueelta ja valitse **Open Network and Sharing Center (Avaa verkko- ja jakamiskeskus).**

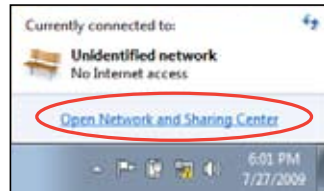

2. Valitse vasemmasta sinisestä paneelista **Change adapter settings (Muuta sovittimen asetuksia).**

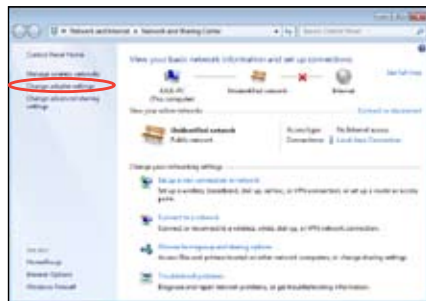

3. Napsauta oikealla painikkeella **Lähiverkkoyhteys** ja valitse **Ominaisuudet.**



4. Napsauta **Internet Protocol Versio 4(TCP/IPv4)** ja napsauta **Ominaisuudet**.



5. Napsauta **Hae IP-osoite automaattisesti** ja napsauta **OK**.



(Noudata seuraavia vaiheita, jos käytössä on PPPoE)

6. Palaa kohtaan **Network and Sharing Center (Verkko- ja jakamiskeskus)** ja napsauta **Set up a new connection or network (Luo uusi yhteys tai verkko)**.

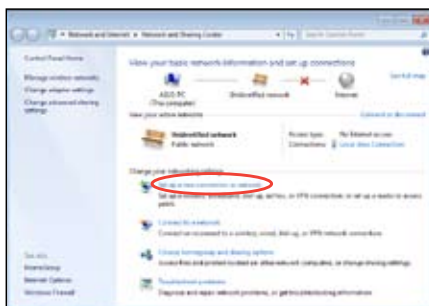

7. Valitse **Muodosta Internet-yhteys** ja napsauta **Seuraava**.

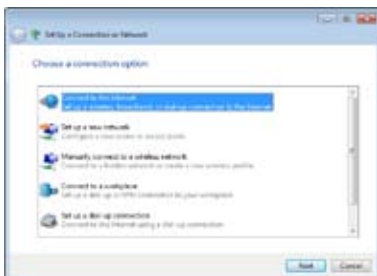

8. Valitse **Laajakaista (PPPoE)** ja napsauta **Seuraava**.

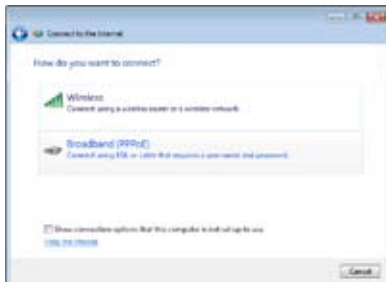

9. Anna käyttäjänimesi, salasanasasi ja yhteyden nimi. Napsauta **Connect (Yhdistä)**.



10. Suorita määrittys loppuun napsauttamalla **Close (Sulje)**.



11. Napsauta verkkokuvaketta tehtäväpalkista ja napsauta juuri luomaasi yhteyttä.



12. Syötä käyttäjänimi ja salasana. Yhdistä Internetiin valitsemalla **Yhdistä**.



Staattisen IP-osoitteen käyttö:

1. Aloita staattisen IP-osoitteen verkkoasetuksien luominen toistamalla vaiheet 1-4 kappaleesta Dynaamisen IP-osoitteen käyttö.
2. Napsauta **Use the following IP address** (Käytä seuraavaa IP-osoitetta).
3. Anna palveluntarjoajan antamat IP-osoite, aliverkon peite ja yhdyskäytävä.
4. Anna tarvittaessa Preferred DNS server (Ensisijainen DNS-palvelin) -osoite ja toissijainen osoite.
5. Kun olet antanut tarvittavat arvot, luo verkkoyhteys napsauttamalla OK.



ASUS Easy Update

Asus Easy Update on ohjelmistotyökalu, joka automaattisesti tunnistaa ja lataa BIOS-sovelluksen, ohjainten ja sovellusten viimeisimmät versiot Eee Box PC -järjestelmään.

1. Napsauta oikealla painikkeella Windows®-ilmoitusalueelta **ASUS Easy Update** -kuvaketta.

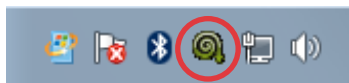

2. Aseta kuinka usein haluat päivittää järjestelmän valitsemalla **Schedule (Ajoitus)**.
3. Käynnistä päivitys valitsemalla **Update (Päivitä)**.

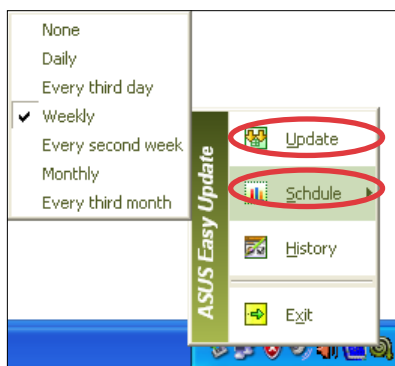

4. Näytä ladattavissa olevat kohteet napsauttamalla **OK**.



5. Valitse kohde/kohteet, jotka haluat ladata ja napsauta **OK**.



Järjestelmän palautus

Korjausosion käyttö

Käyttäjärjestelmän palauttaminen tehdasasetusosioksi (F9 Recovery)

1. Poista käynnistyksen optimointiohjelma Boot Booster käytöstä BIOS-asetuksissa.
2. Paina [F9] käynnistyksen aikana.
3. Valitse **Windows setup [EMS Enabled] (Windows-asetukset [EMS käytössä])** tämän kohdan tullessa näytölle ja paina [Enter].
4. Valitse kieli ja napsauta **Next (Seuraava)**.
5. Valitse **Recover the OS to the Default Partition (Palauta käyttöjärjestelmä oletusosioksi)** ja napsauta **Next (Seuraava)**.
6. Tehdasasetusosio tulee näytölle. Napsauta **Next (Seuraava)**.
7. Oletusosion tiedot poistetaan. Napsauta **Recover (Korjaa)** aloittaaksesi järjestelmän palauttamisen.



Kaikki valitulla osiolla olevat tiedot menetetään. Muista varmuuskopioida tärkeät tiedot ennen tätä vaihetta.

8. Kun korjaus on tehty, napsauta **Reboot (Käynnistä uudelleen)** käynnistääksesi järjestelmän uudelleen.

Tehdasasetusympäristön tietojen varmuuskopiointi USB-asetalle (F9 Backup (F9 Varmuuskopiointi))

1. Toista edellisen kohdan vaihe 1-4.
2. Valitse **Backup the Factory Environment to a USB Drive (Varmuuskopioi tehdasasetusympäristö USB-asetalle)** ja napsauta **Next (Seuraava)**.
3. Liitä USB-tallennusväline PC:hen aloittaaksesi tehdasasetusympäristön varmuuskopiointin.



Liitetyllä USB-tallennusvälineellä on oltava yli 15 GB tilaa. Todellinen koko voi vaihdella PC:n mallin mukaan.

4. Jos EeeTop PC:hen/EeeBox PC:hen on liitetty useita USB-tallennusvälineitä, valitse niistä haluamasi ja napsauta **Next (Seuraava)**.



Jos valitulla USB-tallennusvälineellä on jo oikean kokoinen osio (esimerkiksi osio, jota on käytetty varmuuskopio-osiona), järjestelmä näyttää tämän osion automaattisesti ja käyttää sitä uudelleen varmuuskopiointiin.

5. Edellisen vaiheen valinnan mukaan joko valitulla USB-tallennusvälineellä olevat tai valitulla osiolla olevat tiedot poistetaan. Napsauta **Backup (Varmuuskopioi)** aloittaaksesi varmuuskopioinnin.



Kaikki valitulla USB-tallennusvälineellä tai osiolla olevat tiedot menetetään. Muista varmuuskopioida tärkeät tiedot ennen tätä vaihetta.

6. Kun tehdasasetusympäristön varmuuskopiointi on tehty, napsauta **Reboot (Käynnistä uudelleen)** käynnistääksesi järjestelmän uudelleen.

USB-tallennusvälineen käyttö (USB:n palautus)

Kun järjestelmän korjausosiossa on toimintahäiriö, käytä USB-tallennusvälinettä palauttaaksesi järjestelmän tehdasasetusosion tai tehdasasetusympäristön tiedot koko kiintolevyille.

1. Poista käynnistyksen optimointiohjelma Boot Booster käytöstä BIOS-asetuksissa.
2. Liitä USB-tallennusväline, jolle varmuuskopioit tehdasasetusympäristön tiedot.
3. Paina <ESC> EeeTop PC:llä tai <F8> for EeeBox PC:llä käynnistyksen yhteydessä, jolloin **Please select boot device (Valitse käynnistyslaite)** -ruutu tulee näkyviin. Valitse USB: XXXXXX käynnistääksesi liitetystä USB-tallennusvälineeltä.
4. Valitse kieli ja napsauta **Next (Seuraava)**.
5. Valitse **Restore (Palauta)** ja napsauta **Next (Seuraava)**.
6. Valitse tehtävä ja napsauta **Next (Seuraava)**. Vaihtoehtoiset tehtävät:

• Palauta käyttöjärjestelmä vain oletusosioksi

Valitse tämä vaihtoehto, jos haluat palauttaa käyttöjärjestelmän tehdasasetusosioksi. Tämä vaihtoehto poistaa kaikki järjestelmäosiolla "C" olevat tiedot ja säilyttää osion "D" muuttumattomana.

(Jatkuu seuraavalla sivulla)

Painettuasi **Next (Seuraava)** tehdasasetusosio tulee näkyviin. Napsauta uudelleen **Next (Seuraava)**.

• **Palauta koko kiintolevy**

Valitse tämä vaihtoehto, kun haluat palauttaa EeeTop PC:n/ EeeBox PC:n oletustilaan. Tämä vaihtoehto poistaa kaikki tiedot kiintolevyltä ja luo uuden järjestelmäosion asemana "C", tyhjän osion asemana "D" ja palautusosion.

7. Tehdasasetusosioilla tai koko kiintolevyllä olevat tiedot poistetaan edellisessä vaiheessa valitsemasi vaihtoehdon mukaan. Napsauta **Restore** aloittaaksesi tehtävän.
8. Kun palautus on tehty, napsauta **Reboot (Käynnistä uudelleen)** käynnistääksesi järjestelmän uudelleen.

EC Declaration of Conformity



We, the undersigned,

Manufacturer:	ASUSTek COMPUTER INC.
Address, City:	No. 150, LI-TE RD., PEITOU, TAIPEI 112, TAIWAN R.O.C.
Country:	TAIWAN
Authorized representative in Europe:	ASUS COMPUTER GmbH
Address, City:	HARKORT STR. 21-23, 40880 RATINGEN
Country:	GERMANY

declare the following apparatus:

Product name :	EeeBox PC
Model name :	EeeBox B202, EeeBox EB1012, EeeBox EB1007, EeeBox EB1012P

conform with the essential requirements of the following directives:

☒ 2004/108/EC-EMC Directive

<input checked="" type="checkbox"/> EN 55022:2006+A1:2007	<input checked="" type="checkbox"/> EN 55024:1998+A1:2001+A2:2003
<input checked="" type="checkbox"/> EN 61000-3-2:2006	<input checked="" type="checkbox"/> EN 61000-3-3:2008
<input type="checkbox"/> EN 55013:2001+A1:2003+A2:2006	<input type="checkbox"/> EN 55020:2007

☒ 1999/5/EC-R & TTE Directive

<input type="checkbox"/> EN 300 328 V1.7.1(2006-05)	<input checked="" type="checkbox"/> EN 301 489-1 V1.8.1(2008-04)
<input type="checkbox"/> EN 300 440-1 V1.4.1(2008-05)	<input type="checkbox"/> EN 301 489-3 V1.4.1(2002-08)
<input type="checkbox"/> EN 300 440-2 V1.2.1(2008-03)	<input type="checkbox"/> EN 301 489-4 V1.3.1(2002-08)
<input type="checkbox"/> EN 301 511 V9.0.2(2003-03)	<input type="checkbox"/> EN 301 489-7 V1.3.1(2005-11)
<input type="checkbox"/> EN 301 908-1 V3.2.1(2007-05)	<input type="checkbox"/> EN 301 489-9 V1.4.1(2007-11)
<input type="checkbox"/> EN 301 908-2 V3.2.1(2007-05)	<input checked="" type="checkbox"/> EN 301 489-17 V1.3.2(2008-04)
<input type="checkbox"/> EN 301 893 V1.4.1(2005-03)	<input type="checkbox"/> EN 301 489-24 V1.4.1(2007-09)
<input type="checkbox"/> EN 50360:2001	<input type="checkbox"/> EN 302 326-2 V1.2.2(2007-06)
<input type="checkbox"/> EN 50371:2002	<input type="checkbox"/> EN 302 326-3 V1.3.1(2007-09)
<input type="checkbox"/> EN 62311:2008	<input type="checkbox"/> EN 301 357-2 V1.3.1(2006-05)
<input type="checkbox"/> EN 50385:2002	

☒ 2006/95/EC-LVD Directive

<input checked="" type="checkbox"/> EN 60950-1:2001+A11:2004	<input type="checkbox"/> EN60065:2002+A1:2006
<input type="checkbox"/> EN 60950-1:2006	<input type="checkbox"/> EN 60950-1:2006+A11:2009

☒ 2009/125/EC-ErP Directive

Regulation (EC) No. 1275/2008	Regulation (EC) No. 278/2009
<input checked="" type="checkbox"/> EN 62301:2005	<input checked="" type="checkbox"/> EN 62301:2005
Regulation (EC) No. 642/2009	
<input type="checkbox"/> EN 62301:2005	

☒ CE marking



(EC conformity marking)

Position : CEO

Name : Jerry Shen

Declaration Date: May. 27, 2010

Year to begin affixing CE marking:2010

Signature : _____

ASUS-yhteystiedot

ASUSTeK COMPUTER INC.

Osoite	15 Li-Te Road, Peitou, Taipei, Taiwan 11259
Puhelin	+886-2-2894-3447
Tukifaksi	+886-2-2890-7798
E-mail	info@asus.com.tw
Verkkosivusto	www.asus.com.tw

Tekninen tuki

Puhelin	+86-21-38429911
Online-yhteystiedot	support.asus.com

ASUS COMPUTER INTERNATIONAL (Amerikka)

Osoite	800 Corporate Way, Fremont, CA 94539, USA
Puhelin	+1-510-739-3777
Tukifaksi	+1-510-608-4555
Verkkosivusto	usa.asus.com

Tekninen tuki

Puhelin	+1-812-282-2787
Tukifaksi	+1-812-284-0883
Online-tuki	support.asus.com

ASUS COMPUTER GmbH (Saksa ja Itävalta)

Osoite	Harkort Str. 21-23, D-40880 Ratingen, Germany
Tukifaksi	+49-2102-959911
Verkkosivusto	www.asus.de
Online-yhteystiedot	www.asus.de/sales

Tekninen tuki

Komponenttipuhelin	+49-1805-010923
Järjestelmä-/Notebook- /Eee-/LCD-puhelin	+49-1805-010920
Tukifaksi	+49-2102-9599-11
Online-tuki	support.asus.com

EeeBox

Eee Box PC

Bruksanvisning

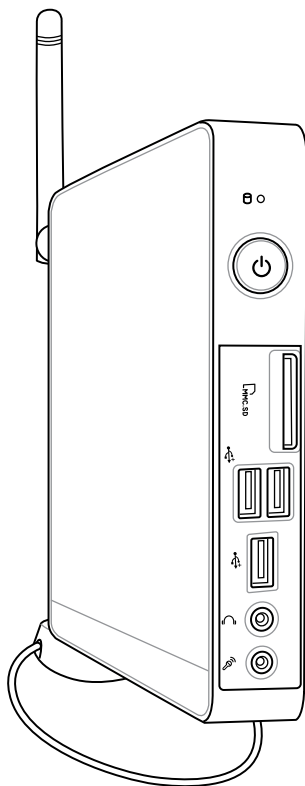

SW6197

Tredje upplagan V3
Oktober 2010

Upphovsrätt © 2010 ASUSTeK COMPUTER INC. Alla rättigheter förbehållna.

Ingen del av den här manualen, inräknat produkter och programvara som beskrivs i den, får reproduceras, överföras, kopieras, sparas i ett återvinningssystem eller översättas till något språk i någon form eller på något sätt, förutom dokumentation som behålls av köparen i uppbackningssyfte, utan skriftlig tillåtelse från ASUSTeK COMPUTER INC. ("ASUS").

Produkter och företagsnamn som nämns i bruksanvisningen kan vara eller inte vara respektive ägares registrerade varumärken eller upphovsrättsskyddade och används enbart för identifieringssyfte. Alla varumärken är de respektive ägarnas egendom.

Varje ansträngning har gjorts för att försäkra att innehållet i bruksanvisningen är korrekt och uppdaterad. Men tillverkaren garanterar ingenting beträffande innehållets riktighet och reserverar sig rätten att göra ändringar utan föregående information.

Innehåll

Meddelanden.....	4
Säkerhetsinformation.....	9
Noteringar för denna manual	12
Välkommen	13
Förpackningens innehåll	13
Lär känna din Eee Box PC	14
Framsida.....	14
Sedd bakifrån	16
Ovanifrån	18
Använda den trådlösa antennen	19
Lägesinställning av din Eee Box PC.....	20
Montera stativet (tillval).....	20
Installera din Eee Box PC vid en monitor (tillval)	21
Ställ in din Eee Box PC	22
Anslutning till en skärm.....	22
Anslutning till USB-enheter	22
Anslutning till en nätverksenhet.....	23
Sätta på systemet.....	24
Använd din Eee Box PC	25
Konfigurering av trådlös anslutning	25
Konfigurera trådanslutning.....	26
ASUS Easy Update	30
Återställning av systemet	31
Använda den dolda partitionen	31
Återställning av OS till standardpartition från fabrik (F9 återställning).....	31
Säkerhetskopiera Fabriksstandard datamiljö till en USB-enhet (F9 säkerhetskopiera).....	31
Använda USB-lagringenheten (USB-återställning)	32

Meddelanden

Informationsmeddelande om överensstämmelse med FCC (Federal Communications Commission Statement)

Apparaten uppfyller paragraf 15 i FCC:s regler. Funktionen är underkastad följande två villkor:

- Apparaten får inte orsaka skadlig interferens och
- Apparaten måste acceptera alla typer av mottagen interferens inklusive interferens som kan orsaka oönskad funktion.

Utrustningen har testats och funnits uppfylla gränserna för en Klass B digital apparat, i enlighet med paragraf 15 i FCC:s regler. Gränserna har utformats för att ge rimligt skydd mot skadlig interferens i bostadsområde. Utrustningen genererar, använder och avger frekvensenergi och kan, om den inte installeras och används i enlighet med tillverkarens instruktioner, orsaka skadlig interferens på radiokommunikationer. Men det finns ingen garanti att interferensen inte inträffar i en speciell installation. Om utrustningen inte orsakar skadlig interferens på radio- eller TV-mottagning som kan bestämmas genom att sätta på eller stänga av utrustningen, uppmanas användaren att korrigera interferensen med en eller flera av följande åtgärder:

- Vrid eller flytta mottagarantennen.
- Öka avståndet mellan utrustning och mottagare.
- Anslut utrustningen till en kontakt på en annan krets än den där mottagaren är ansluten.
- Kontakta säljaren eller en erfaren radio-/TV-tekniker för hjälp.

VARNING: Varningstext från FCC: Ändringar eller modifieringar som inte uttryckligen godkänts av den part, som är ansvarig för uppfyllandet av villkoren, kan upphäva användarens rätt att använda utrustningen.

Varning för RF-exponering

Denna utrustning måste installeras och användas i enlighet med medföljande instruktioner, och antennen/antennerna som används för denna sändare måste monteras på ett avstånd av minst 20 cm från varje person. De får inte placeras eller användas tillsammans med annan antenn eller sändare. Slut användare och installatörer måste ges instruktioner om antennenmontering och villkor för sändarens drift för att på ett tillfredsställande sätt kunna uppfylla krav på RF-exponering.

Deklaration om överensstämmelse (R&TTE Direktivet 1999/5/EG)

Följande poster har fullföljts och anses relevanta och tillräckliga:

- Nödvändiga krav som i [Artikel 3]
- Skyddskrav för hälsa och säkerhet som om [Artikel 3.1a]
- Testning för elektrisk säkerhet enligt [EN 60950]
- Skyddskrav för elektromagnetisk kompatibilitet i [Artikel 3.1b]
- Testning av elektromagnetisk kompatibilitet i [EN 301 489-1] & [EN 301]
- Testning enligt [489-17]
- Effektiv användning av radiospektrat som i [Artikel 3.2]
- Återkommande radiotester enligt [EN 300 328-2]

CE Märkesvarning



CE märkning för enheter utan trådlös LAN/Bluetooth

Den levererade versionen av denna enhet uppfyller kraven hos EEC direktiven 2004/108/EG "Elektromagnetisk kompatibilitet" och 2006/95/EC "Lågspänningsdirektivet"



CE märkning för enheter med trådlös LAN/ Bluetooth

Denna utrustning uppfyller kraven hos Direktiv 1999/5/EG för Europeiska parlamentet och kommissionen från den 9 mars 1999 om radioutrustning och telekommunikationsutrustning och om ömsesidigt erkännande av utrustningens överensstämmelse.

Trådlös driftkanal för olika domäner

N. Amerika	2.412-2.462 GHz	Kanal 01 till kanal 11
Japan	2.412-2.484 GHz	Kanal 01 till kanal 14
Europa ETSI	2.412-2.472 GHz	Kanal 01 till kanal 13

Frankrike begränsade trådlösa frekvensband

En del områden i Frankrike har begränsade frekvensband. Det värsta fallet av max tillåten ström inomhus är:

- 10mW för hela 2.4 GHzbandet (2400 MHz–2483.5 MHz)
- 100mW för frekvenser mellan 2446.5 MHz och 2483.5 MHz

Kanalerna 10 till 13 inbegripet verkar i bandet 2446.6 MHz till 2483.5 MHz.

Det finns få möjligheter till användning utomhus: På privat egendom eller på den privata egendomen för offentliga personer, är användning föremål för en preliminär tillåtelseprocedur från Försvarsministeriet, med max tillåten ström på 100mW i bandet 2446.5–2483.5 MHz. Användning utomhus på allmän egendom är inte tillåtet.

I avdelningarna som listas nedan för hela 2.4 GHzbandet:

- Max tillåten ström inomhus är 100mW
- Max tillåten ström utomhus är 10mW

Avdelningar inom vilka användning av 2400–2483.5 MHzbandet är tillåtet med en EIRP på mindre än 100mW inomhus och mindre än 10mW utomhus:

01 Ain	02 Aisne	03 Allier
05 Hautes Alpes	08 Ardennes	09 Ariège
11 Aude	12 Aveyron	16 Charente
24 Dordogne	25 Doubs	26 Drôme
32 Gers	36 Indre	37 Indre et Loire
41 Loir et Cher	45 Loiret	50 Manche
55 Meuse	58 Nièvre	59 Nord
60 Oise	61 Orne	63 Puy du Dôme
64 Pyrénées Atlantique	66 Pyrénées orientales	
67 Bas Rhin	68 Haut Rhin	70 Haute Saône
71 Saône et Loire	75 Paris	82 Tarn et Garonne
84 Vaucluse	88 Vosges	89 Yonne
90 Territoire de Belfort	94 Val de Marne	

Det här kravet kommer med stor sannolikhet att ändras med tiden, och göra det möjligt för dig att använda ditt trådlösa LAN-kort inom fler områden i Frankrike. Vänligen kontrollera med ART för senaste information (www.art-telecom.fr).



Ditt WLAN-kort sänder mindre än 100mW, men mer än 10mW.

Informationsmeddelande om överensstämmelse med Canadian Department of Communications (Canadian Department of Communications Statement)

Denna digitala apparat överskrider inte Klass B-gränserna för radiobrus från digital apparat, som anges i Radio Interference Regulations of the Canadian Department of Communications.

Denna Klass B digitala apparat uppfyller kanadensiska ICES-003

IC:s strålningsexponeringsdeklaration för Kanada

Denna utrustning uppfyller IC:s strålningsgränsvärden som fastställts för en okontrollerad miljö. För fortsatt uppfyllande av IC RF-exponeringskrav ska direktkontakt med sändarantennen under sändning undvikas. Slutanvändare måste följa de specifika driftsinstruktionerna för tillfredsställande uppfyllelse av radiostrålningskraven.

Hantering gäller under följande två villkor:

- Denna enhet får inte orsaka störningar och
- Denna enhet måste acceptera störningar, inklusive störningar som kan orsaka oönskad funktion hos enheten.

REACH

Uppfyller REACH (Registration, Evaluation, Authorization, and Restriction of Chemicals (Registrering, Värdering, Behörighet och Begränsning)) reglerande regelverk, vi publicerar de kemiska substanserna i våra produkter på ASUS REACH webbsida på <http://csr.asus.com/english/REACH.htm>.

Säkerhetsinformation

Din Eee Box PC är designad och testad för att uppfylla den senaste standarden för säkerhet för informationsteknologisk utrustning. För att garantera din säkerhet är det emellertid viktigt att du läser igenom följande säkerhetsinstruktioner.

Installation av systemet

- Läs igenom och följ alla instruktioner i dokumentationen innan du startar ditt system.
- Använd inte denna produkt nära vatten eller en värmekälla såsom en radiator.
- Montera systemet på en stabil yta med det medföljande stativet. Använd aldrig systemet utan ställningen.
- Öppningarna i höljet är till för ventilationen. Blockera inte eller täck inte över dessa öppningar. Se till att det finns tillräckligt med utrymme runt systemet för ventilationen. För aldrig in föremål av något slag i ventilationsöppningar.
- Använd denna produkt i en miljö med en omgivande temperatur mellan 0 °C och 35 °C.
- Om du använder en förlängningssladd, se till att den totala ampereklassificeringen för enheten som kopplas in i förlängningssladden inte överstiger dess ampereklassificering.

Skötsel under användning

- Gå inte på strömsladden eller låt något föremål stå på den.
- Spill inte vatten eller annan vätska på ditt system.
- När systemet är avstängt strömmar det ändå en liten mängd ström i enheten. Koppla alltid från all spänning, modem och nätverkskablar från strömuttaget innan systemet rengörs.
- Om du upptäcker följande tekniska problem med produkten, koppla ifrån strömsladden och kontakta en kvalificerad servicetekniker eller din återförsäljare.
- Strömsladden eller kontakten är skadad.
 - Strömsladden eller kontakten är skadad.

- Vätska har spillts i systemet.
- Systemet fungerar inte ordentligt trots att du följt driftsinstruktionerna.
- Systemet har tappats eller höljet är skadat.
- Systemets prestanda ändras.

Varning för litiumjonbatteri

WARNING: Risk för explosion om batteriet inte byts på rätt sätt. Byt bara mot samma eller likvärdig typ som rekommenderas av tillverkaren. Returnera använda batterier i enlighet med tillverkarens instruktioner.

LASERPRODUKT-VARNING

KLASS 1 LASERPRODUKT

INGEN DEMONTERING

Garantin gäller inte om produkten har demonterats av användare



Kasta **INTE** Eee Box PC i hushållssoporna. Denna produkt har konstruerats för att möjliggöra korrekt återanvändning av delar och för återvinning. Symbolen med den överkorsade soptunnan indikerar att produkten (elektriska och elektroniska utrustningar samt knappcells-batterier som innehåller kvicksilver) inte får kastas i de vanliga hushållssoporna. Sök efter lokala tjänster för återvinning av produkten.



Kasta **INTE** batteriet i hushållssoporna. Symbolen med den överkorsade soptunnan indikerar att batteriet inte får kastas i de vanliga hushållssoporna. Sök efter lokala tjänster för batteriåtervinning.

Ta tillbaka och återvinning

Gamla datorer, bärbara datorer och andra elektroniska utrustningar innehåller farliga kemikalier som kan vara skadliga för miljön när de grävs ned på en soptipp. Genom återvinning kommer metallerna, plasten och komponenter som finns i gamla datorer att brytas ned och återanvändas för att tillverka nya produkter. Miljön kommer därmed att skyddas från okontrollerat utsläpp av farliga kemikalier.

ASUS arbetar med försäljare för återvinning med den högsta standarden för att skydda vår miljö, garantera arbetarnas säkerhet och uppfylla de globala miljölagarna. Vårt engagemang för återvinning av gammal utrustning har växt fram ur vårt arbete att skydda miljön på många sätt.

För ytterligare information om ASUS produktåtervinning och kontakter besök GreenASUS återtagnings- och återvinningsida (<http://csr.asus.com/english/takeback.htm>)

Noteringar för denna manual

För att försäkra dig om att du utför vissa uppgifter riktigt, ska du observera följande symboler i bruksanvisningen.



WARNING! Viktig information som du **MÅSTE** följa för att förhindra att du skadas.



VIKTIGT! Instruktioner som du **MÅSTE** följa för att utföra en uppgift:



TIPS: Tips och användbar information som hjälper dig att utföra en uppgift.







NOTERA: Ytterligare information för speciella situationer.

Välkommen

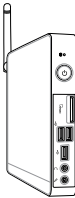
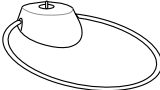
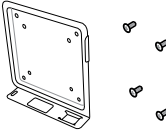
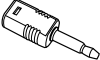
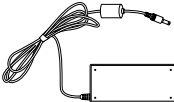
Gratulerar till ditt köp av Eee Box PC. Följande illustration visar innehållet i förpackningen för din nya Eee Box PC. Om någon av nedanstående delar är skadad eller saknas, kontakta din försäljare. Om något av föremålen nedan är skadade eller saknas, kontakta din återförsäljare.

Förpackningens innehåll

		
EeeBox PC	Ställ (tillval)	VESA montering och (tillval)
		
Minikontakt för S/ PDIF(tillval)	Strömadapter	Strömsladd
		
Garantikort	Snabbstartguide	



Om enheten eller dess komponenter inte fungerar eller krånglar vid normal och korrekt användning under garantiperioden, lämna den tillsammans med garantikortet till ASUS Servicecenter för byte av de defekta komponenterna.

Lär känna din Eee Box PC

Framsida

Se diagrammet nedan för att identifiera delarna på denna sida av systemet.

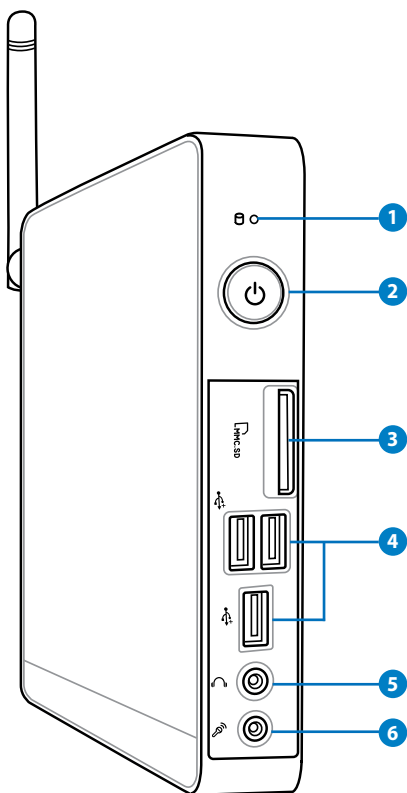

1 Hårddisk-LED

Hårddiskens LED-ljus blinkar när data skrivs in eller läses från hårddisken.

2 Strömbrytare

Med strömbrytaren slås systemet PÅ eller AV.

3 **Minneskortenheter**

Den inbyggda minneskortläsaren läser MMC/SD/SDHC Pro-kort som används i apparater som digitalkameror, MP3-spelare, mobiltelefoner och PDA.

4 2.0 **USB-port**

USB (Universal Serial Bus)-enheten är kompatibel med USB-enheter som tangentbord, musenheter, kameror och hårddiskenheter. USB gör att många enheter kan köras samtidigt på en och samma dator med viss kringutrustning som fungerar som ytterligare inkopplingsplatser eller hubbar.

5 **Hörlur/ljudutgång**

Det 3,5 mm stereohörlursuttaget används för att ansluta systemets ljudutgångssignal till förstärkta högtalare eller hörlurar. När detta uttag används avaktiveras automatiskt de inbyggda högtalarna.

6 **Mikrofonuttag**

Mikrofonuttaget är konstruerat för att ansluta mikrofonen som används vid videokonferenser, inspelning av berättarröst eller vanliga ljudinspelningar.

Sedd bakifrån

Se diagrammet nedan för att identifiera komponenterna på denna sida för systemet.

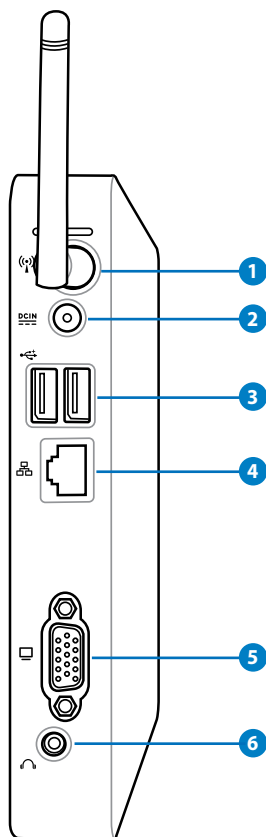

1 Uttag för trådlös antenn

Uttaget används för att ansluta medföljande signalmottagaren för trådlös antenn.

2 Inström (DC 12V)

Den medföljande strömadaptern konverterar växelström till likström för användning med detta uttag. Strömförsörjning via detta uttag ger ström till datorn. För att förhindra skador på datorn bör alltid medföljande strömadapter användas.



Strömadaptern kan bli varm till het vid användning. Täck inte över adaptern och håll den borta från kroppen.

3 USB port

USB (Universal Serial Bus) porten är kompatibel med USB-enheter såsom tangentbord, musenheter, kameror och hårddiskar. USB gör att många enheter kan köras samtidigt på en och samma dator med viss kringutrustning som fungerar som ytterligare inkopplingsplatser eller hubbar.

4 LAN port

Den åtta-pin RJ-45 LAN-porten stödjer en standard Ethernet-kabel för anslutning till ett lokalt nätverk.

5 Skärm (monitor) utgång

Den 15-pin D-sub monitorporten stödjer en standard VGA-kompatibel enhet såsom en monitor eller projektor för visning på en större extern skärm.

6 Utljud (S/PDIF ut)-uttag

Anslut en kabel med en 3,5 mm minikontakt i uttaget för analog eller digital ljudöverföring.



För S/PDIF utfunktioner används den medföljande minikontakten till S/PDIF-adaptern, för att ansluta förstärkaren.

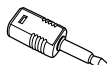

Ovanifrån

Se diagrammet nedan för att identifiera systemets komponenter på denna sida.

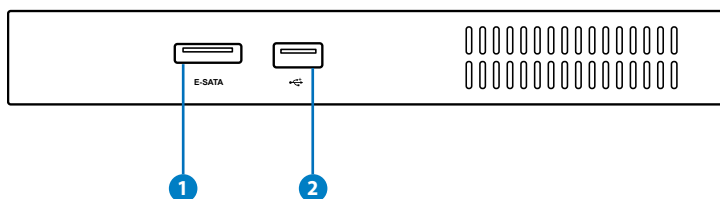

1 ESATA e-SATA Port

Extern SATA eller eSATA möjliggör extern anslutning av Serial-ATA enheter som skapats för att användas inuti datorn. Den är upp till sex gånger snabbare än befintlig USB 2.0 och 1394 för externa lagringslösningar och är också inkopplingsbar under drift med skärmade kablar och kontakter på upp till två meter.

2 USB-port

USB (Universal Serial Bus) porten är kompatibel med USB-enheter såsom tangentbord, musenheter, kameror och hårddiskar. USB möjliggör att flera enheter kan köras samtidigt på en dator med några kringutrustningar fungerande som extra insticksplatser eller hubbar.

Använda den trådlösa antennen

Den trådlösa antennen är ansluten till din Eee Box dator för att förbättra den trådlösa signalmottagningen. Vrid inte den trådlösa antennen till 180°–270° vinkeln för att förhindra att den skadas.

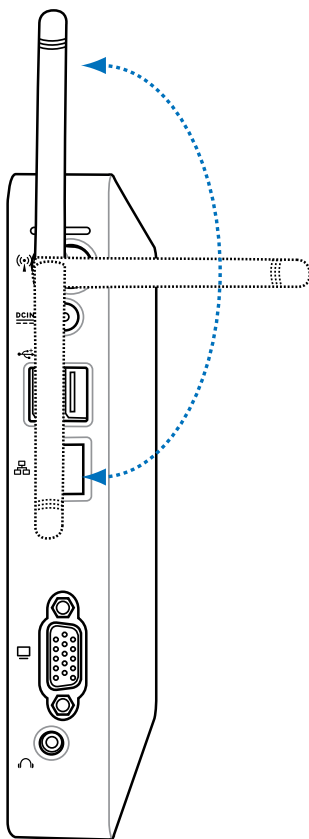

Lägesinställning av din Eee Box PC

Montera stativet (tillval)

Ställ upp din Eee Box PC med det medföljande stativet. Så här gör du:

1. Leta upp skruvhålen på undersidan av Eee Box PC.
2. Rikta in stativets skruv med PC:ns skruvhål och fäst därefter stativet vid PC:n med ett mynt.

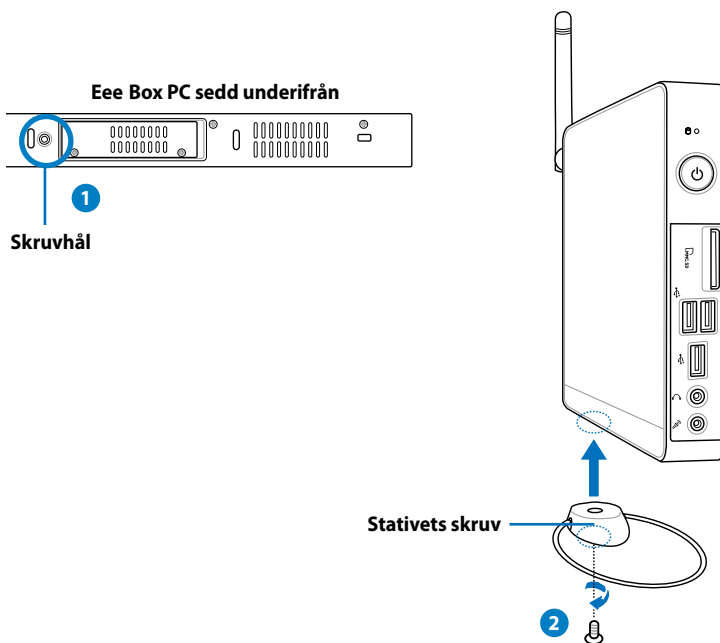

Installera din Eee Box PC vid en monitor (tillval)

Du kan också installera din Eee Box PC till baksidan av en monitor. Så här gör du:

1. Sätt fast VESA monteringssatsen på din monitor med fyra skruvar (HNM/M4 x 8).



För att fästa VESA monteringssatsen måste din monitor uppfylla VESA75 eller VESA100 standard.

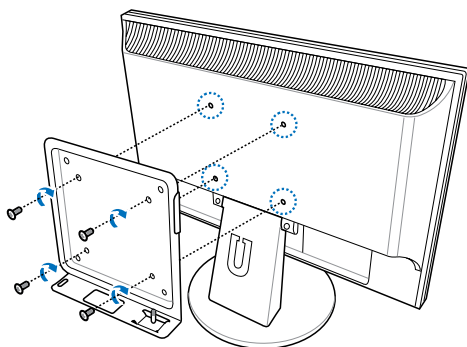

2. Placera din Eee Box PC på VESA monteringssatsen vågrätt och fäst datorn i VESA monteringssats med ett mynt.

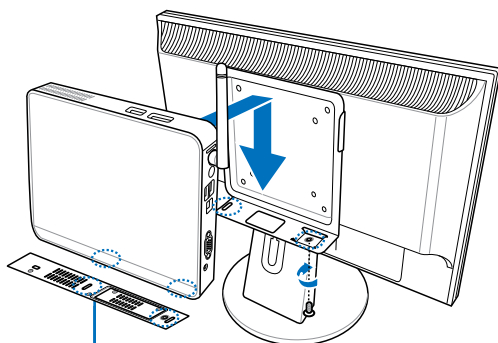

Eee Box PC vy underifrån

Ställ in din Eee Box PC

Du måste ansluta kringutrustningen innan du använder din Eee Box PC.

Anslutning till en skärm

Anslut ena änden av den medföljande VGA kabeln till en LCD-monitor (1) och den andra änden till Skärm (monitor) utmatningsporten på systemets bakre panel (2).

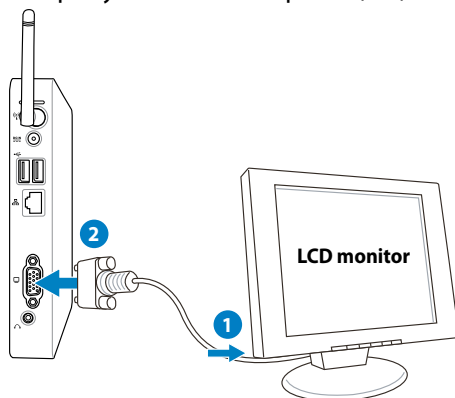

Anslutning till USB-enheter

Anslut USB-enheter såsom kabelanslutna/trådlösa tangentbord (varierar mellan olika platser), musenheter och skrivare till **USB**-portarna på systemets bakre panel.

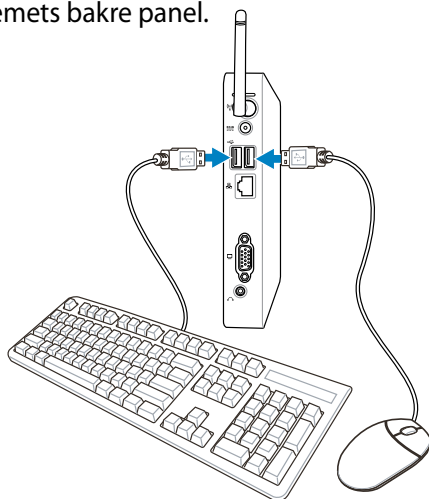

Anslutning till en nätverksenhet

Koppla en ände av nätverkskabeln till **LAN**-porten på systemets baksida och den andra änden på en hub eller brytare.

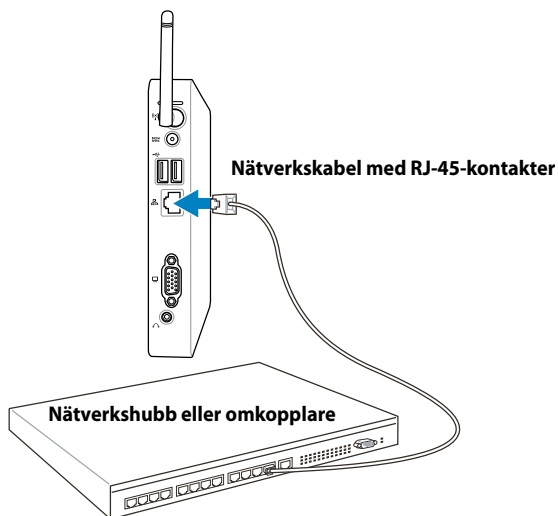

Sätta på systemet

Anslut den medföljande AC-adaptern till **DC IN**-kontakten på systemets baksida och tryck därefter på **strömbrytaren** på framsidan, för att sätta på systemet.

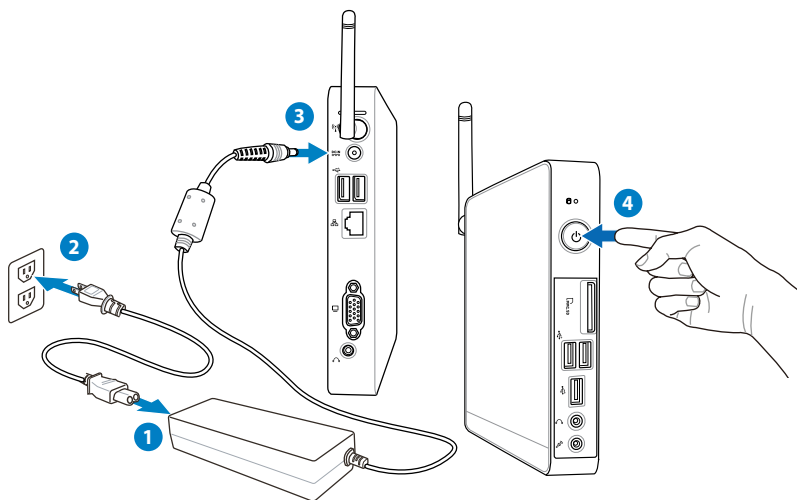

- Koppla ifrån strömadaptren eller stäng av strömkontakten för att minimera strömförbrukningen när Eee Box PC:n inte används.
- Ändra inställningen för strömhantering i Windows® kontrollpanel. Detta för att garantera att din Eee Box PC är inställd på låg energiförbrukning och samtidigt är fullt funktionsduglig.



För att gå in i BIOS inställningarna tryck på **<F2>** upprepade gånger under starten.

Använd din Eee Box PC



Alla skärmbilder i detta avsnitt ges endast i referenssyfte. Verkliga skärmbilder kan variera mellan olika operativsystem. Besök ASUS

Webbplats www.asus.com för senast tillgänglig information.

Konfigurering av trådlös anslutning

För att ansluta till ett trådlöst nätverk ska du följa nedanstående instruktioner:



Av säkerhetsskäl, anslut INTE till ett osäkert nätverk. I annat fall kan den skickade informationen utan kryptering vara synlig för andra.

1. Klicka på den trådlösa nätverksikonen med en orange stjärna  i Windows® meddelandefält.

2. Välj den trådlösa anslutningspunkt du vill ansluta till från listan och klicka på **Connect (Anslut)** för att skapa anslutningen.



Om du inte hittar den önskade anslutningspunkten klicka på ikonen Refresh (uppdatera)  i övre högra hörnet för att uppdatera och söka i listan igen.



3. Vid anslutningen kan du behöva ange ett lösenord.
4. När anslutningen har etablerats visas anslutningen i listan.
5. Du kan se den trådlösa nätverksikonen  i meddelandefältet.

Konfigurera trådslutning

För att etablera ett trådlöst nätverk, följ instruktionerna nedan:

Använda en dynamisk IP-adress/ PPPoE nätverksanslutning:

1. Klicka på nätverksikonen med en gul varningstriangel  i Windows® meddelandefält och välj **Open Network and Sharing Center (Öppna Nätverks- och delningscenter).**

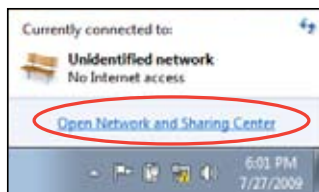

2. Klicka på **Change adapter settings (ändra adapterinställningar)** i vänstra blå fältet.

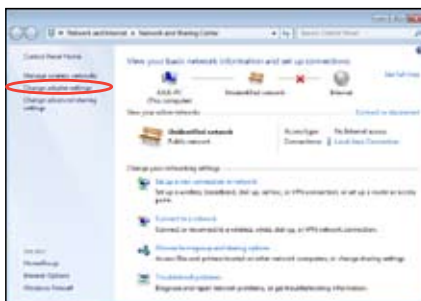

3. Högerklicka på **Anslutning till lokalt nätverk** och välj **Egenskaper.**



4. Klicka på **Internetprotokoll Version 4(TCP/IPv4)** och klicka på **Egenskaper**.
5. Klicka i **Erhåll en IP-adress automatiskt** och klicka sedan på **OK**.

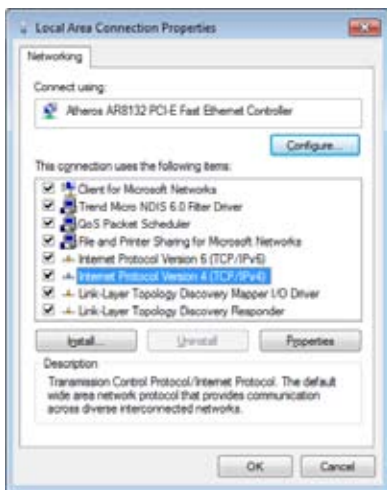

(Fortsätt med följande steg om PPPoE används)

6. Återgå till **Network and Sharing Center (nätverks- och delningscenter)** och klicka sedan på **Set up a new connection or network (skapa en anslutning eller ett nätverk)**.

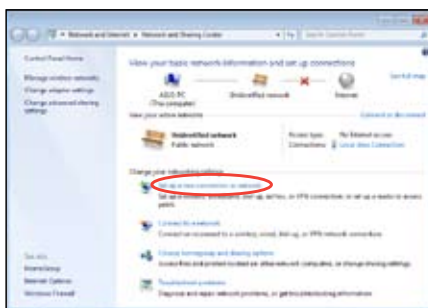

7. Välj **Anslut till Internet** och klicka på **Nästa**.

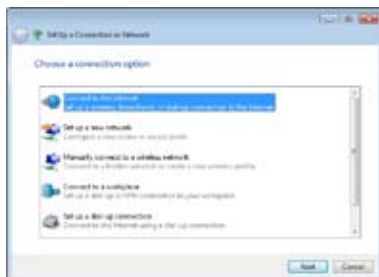

8. Välj **Bredband (PPPoE)** och klicka på **Nästa**.

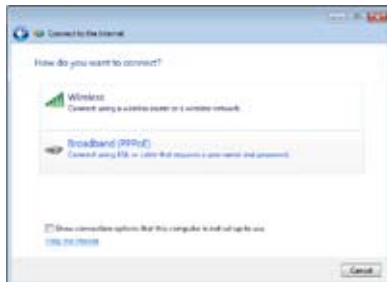

9. Ange ditt användarnamn och lösenord och anslutningsnamn. Klicka på **Connect (anslut)**.



10. Klicka på **Close (stäng)** för att avsluta konfigurationen.



11. Klicka på nätverksikonen i aktivitetsfältet och klicka på den anslutning som du just skapade.



12. Ange ditt Användarnamn och Lösenord. Klicka på **Anslut** för att ansluta till Internet.



Använda en statisk IP-adress:

1. Upprepa steg 1-4 i Using a dynamic IP (Använda en dynamisk IP) för att starta konfigurationen av det statiska IP-nätverket.
2. Klicka på **Use the following IP address (Använd följande IP-adress).**
3. Ange IP-adressen, Subnet mask och Gateway från din internetleverantör.
4. Om så behövs ange Önskad DNS-serveradress och alternativ adress.
5. När alla värden matats in klicka på OK för att skapa nätverksanslutningen.



ASUS Easy Update

ASUS Easy Update är ett program som automatiskt sparer och laddar ner de senaste BIOS, drivrutinerna och applikationerna till din Eee Box PC.

1. Från Windows® meddelandefält högerklickar du på ikonen **ASUS Easy Update (ASUS uppdatering)**.
2. Välj **Schedule (Schemalägg)** för att ställa in hur ofta du vill uppdatera ditt system.
3. Välj **Update (Uppdatera)** för att aktivera uppdateringen.

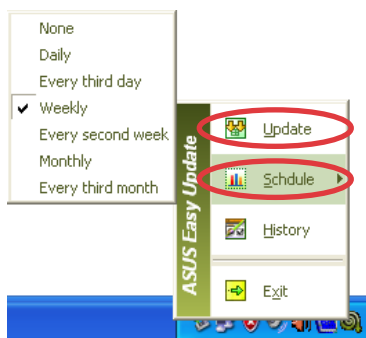

4. Klicka på **OK** för att visa de poster som du kan ladda ned.



5. Markera de poster som du vill ladda ned och tryck på **OK**.



Återställning av systemet

Använda den dolda partitionen

Återställning av OS till standardpartition från fabrik (F9 återställning)

1. Avaktivera Boot Booster i BIOS setup.
2. Tryck på [F9] under start.
3. Välj **Windows setup [EMS Enabled]** när denna post visas och tryck på [Enter].
4. Välj önskat språk och klicka på **Nästa**.
5. Välj Återställ OS till standardpartitionen och klicka på **Nästa**.
6. Standardpartitionen från fabrik kommer att visas. Klicka på **Nästa**.
7. Data på standardpartitionen kommer att rensas. Klicka på **Återställ** för att starta systemåterställningen.



Du kommer att förlora alla dina data på den valda partitionen. Se till att du säkerhetskopierar dina viktiga data innan.

8. När återställningen är klar tryck på **Reboot** för att starta om systemet.

Säkerhetskopiera Fabriksstandard datamiljö till en USB-enhet (F9 säkerhetskopiera)

1. Upprepa steg Step 1-4 i föregående avsnitt.
2. Välj **Säkerhetskopiera fabriksmiljön till en USB-enhet** och klicka på **Nästa**.
3. Anslut en USB-enhet till din dator och påbörja säkerhetskopieringen fabriksstandardmiljön.



Storleken som krävs på den anslutna USB-lagringsenheten bör vara större än 15 GB. Den verkliga storleken kan variera beroende på din datormodell.

4. Välj en önskad USB-lagringsenhet om du har fler än en USB-lagringsenhet ansluten till din EeeTop PC/EeeBox PC och klicka på **Nästa**.



Om det redan finns en partition med korrekt storlek på den valda USB-lagringsenheten (exempelvis en partition som har används som säkerhetskopieringspartition) kommer systemet att visa denna partition automatiskt och återanvända den för säkerhetskopiering.

5. Baserat på de olika situationerna i föregående steg kommer data på den valda USB-lagringsenheten eller på den valda partitionen att rensas bort. Klicka på **Säkerhetskopiera** för att börja säkerhetskopiera.



Du kommer att förlora alla data på den valda USB-lagringsenheten eller på den valda partitionen. Se till att du säkerhetskopierar dina viktiga data innan.

6. När säkerhetskopieringen av standardmiljön från fabrik är klar tryck på **Reboot** för att starta om systemet.

Använda USB-lagringsenheten (USB-återställning)

När återställningspartitionen i ditt system kraschar använd då USB-lagringsenheten för att återställa systemet till fabriksstandardpartitionen eller fabriksdatamiljön till hela hårddisken.

1. Avaktivera Boot Booster i BIOS setup.
2. Anslut USB-lagringsenheten som du säkerhetskopierade fabriksdatamiljön till.
3. Tryck på <ESC> för EeeTop PC eller <F8> för EeeBox PC vid start och skärmen **Välj bootenhet** visas. Välj USB:XXXXXX för att starta från den anslutna USB-lagringsenheten.
4. Välj önskat språk och klicka på **Nästa**.
5. Välj Återställ och klicka på **Nästa**.
6. Välj en uppgift och klicka på **Nästa**. Uppgiftsalternativ:
 - **Återställ endast OS till standardpartitionen**

Välj detta alternativ om du enkelt vill återställa OS till fabriksstandardpartitionen. Detta alternativ raderar alla data på systempartitionen "C" och behåller partition "D" oförändrad.

När du klickar på **Nästa** kommer standardpartitionen från fabrik att visas. Klicka på **Nästa** igen.

• **Återställ hela hårddisken**

Välj detta alternativ om du vill återställa din EeeTop PC/ EeeBox PC till standardstatus från fabrik. Detta alternativ kommer att radera all data på din hårddisk och skapa en ny systempartition som enhet "C", en tom partition som "D" och en återställningspartition.

7. Data på standardpartitionen från fabrik eller på hela hårddisken kommer att rensas beroende på vilket alternativ du valde i föregående steg. Klicka på **Återställ** för att starta uppgiften.
8. När återställningen är klar tryck på **Reboot** för att starta om systemet.

Svenska

EC Declaration of Conformity



We, the undersigned,

Manufacturer:	ASUSTek COMPUTER INC.
Address, City:	No. 150, LI-TE RD., PEITOU, TAIPEI 112, TAIWAN R.O.C.
Country:	TAIWAN
Authorized representative in Europe:	ASUS COMPUTER GmbH
Address, City:	HARKORT STR. 21-23, 40880 RATINGEN
Country:	GERMANY

declare the following apparatus:

Product name :	EeeBox PC
Model name :	EeeBox B202, EeeBox EB1012, EeeBox EB1007, EeeBox EB1012P

conform with the essential requirements of the following directives:

☒ 2004/108/EC-EMC Directive

<input checked="" type="checkbox"/> EN 55022:2006+A1:2007	<input checked="" type="checkbox"/> EN 55024:1998+A1:2001+A2:2003
<input checked="" type="checkbox"/> EN 61000-3-2:2006	<input checked="" type="checkbox"/> EN 61000-3-3:2008
<input type="checkbox"/> EN 55013:2001+A1:2003+A2:2006	<input type="checkbox"/> EN 55020:2007

☒ 1999/5/EC-R & TTE Directive

<input type="checkbox"/> EN 300 328 V1.7.1(2006-05)	<input checked="" type="checkbox"/> EN 301 489-1 V1.8.1(2008-04)
<input type="checkbox"/> EN 300 440-1 V1.4.1(2008-05)	<input type="checkbox"/> EN 301 489-3 V1.4.1(2002-08)
<input type="checkbox"/> EN 300 440-2 V1.2.1(2008-03)	<input type="checkbox"/> EN 301 489-4 V1.3.1(2002-08)
<input type="checkbox"/> EN 301 511 V9.0.2(2003-03)	<input type="checkbox"/> EN 301 489-7 V1.3.1(2005-11)
<input type="checkbox"/> EN 301 908-1 V3.2.1(2007-05)	<input type="checkbox"/> EN 301 489-9 V1.4.1(2007-11)
<input type="checkbox"/> EN 301 908-2 V3.2.1(2007-05)	<input checked="" type="checkbox"/> EN 301 489-17 V1.3.2(2008-04)
<input type="checkbox"/> EN 301 893 V1.4.1(2005-03)	<input type="checkbox"/> EN 301 489-24 V1.4.1(2007-09)
<input type="checkbox"/> EN 50360:2001	<input type="checkbox"/> EN 302 326-2 V1.2.2(2007-06)
<input type="checkbox"/> EN 50371:2002	<input type="checkbox"/> EN 302 326-3 V1.3.1(2007-09)
<input type="checkbox"/> EN 62311:2008	<input type="checkbox"/> EN 301 357-2 V1.3.1(2006-05)
<input type="checkbox"/> EN 50385:2002	

☒ 2006/95/EC-LVD Directive

<input checked="" type="checkbox"/> EN 60950-1:2001+A11:2004	<input type="checkbox"/> EN60065:2002+A1:2006
<input type="checkbox"/> EN 60950-1:2006	<input type="checkbox"/> EN 60950-1:2006+A11:2009

☒ 2009/125/EC-ErP Directive

Regulation (EC) No. 1275/2008	Regulation (EC) No. 278/2009
<input checked="" type="checkbox"/> EN 62301:2005	<input checked="" type="checkbox"/> EN 62301:2005
Regulation (EC) No. 642/2009	
<input type="checkbox"/> EN 62301:2005	

☒ CE marking



(EC conformity marking)

Position : CEO

Name : Jerry Shen

Declaration Date: May. 27, 2010

Year to begin affixing CE marking:2010

Signature : _____

ASUS kontaktinformation

ASUSTeK COMPUTER INC.

Adress	15 Li-Te Road, Peitou, Taipei, Taiwan 11259
Telefon	+886-2-2894-3447
Fax	+886-2-2890-7798
E-mail	info@asus.com.tw
Webbsida	www.asus.com.tw

Teknisk support

Telefon	+86-21-38429911
On-line Support	support.asus.com

ASUS COMPUTER INTERNATIONAL (Amerika)

Adress	800 Corporate Way, Fremont, CA 94539, USA
Telefon	+1-510-739-3777
Fax	+1-510-608-4555
Webbsida	usa.asus.com

Teknisk support

Telefon	+1-812-282-2787
Support fax	+1-812-284-0883
On-line Support	support.asus.com

ASUS COMPUTER GmbH (Tyskland och Österrike)

Adress	Harkort Str. 21-23, D-40880 Ratingen, Germany
Fax	+49-2102-959911
Webbsida	www.asus.de
Online kontakt	www.asus.de/sales

Teknisk support

Komponenttelefon	+49-1805-010923
System/Notebook/Eee/ LCD Telephone	+49-1805-010920
Support Fax	+49-2102-9599-11
On-line Support	support.asus.com