

EeeBox

EeeBox PC

Εγχειρίδιο Χρήστη

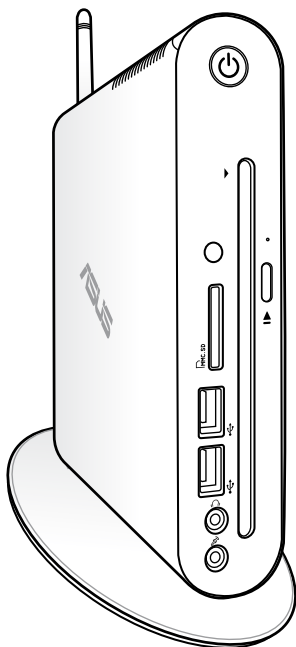

EeeBox EB1501P

GK5975

Δεύτερη έκδοση V1

Ιούλιος 2010

Copyright © 2010 ASUSTeK COMPUTER INC. Διατηρούνται όλα τα δικαιώματα.

Απαγορεύεται η αναπαραγωγή οποιουδήποτε τμήματος του παρόντος εγχειριδίου συμπεριλαμβανομένων των προϊόντων και του λογισμικού που περιγράφονται σε αυτό, καθώς και η μετάδοση, αντιγραφή, αποθήκευση σε σύστημα αποθήκευσης και ανάκτησης, ή μετάφραση σε οποιαδήποτε γλώσσα υπό οποιαδήποτε μορφή και με οποιοδήποτε μέσο, εκτός από την τεκμηρίωση που φυλάσσεται από τον κάτοχο για λόγους εφεδρικούς, χωρίς την έγγραφη άδεια της εταιρίας ASUSTeK COMPUTER INC. ("ASUS").

Τα ονόματα προϊόντων και εταιριών που αναφέρονται στο παρόν εγχειρίδιο αποτελούν ή δεν αποτελούν σήματα κατατεθέντα ή πνευματικά δικαιώματα των αντίστοιχων εταιριών και χρησιμοποιούνται μόνο για σκοπούς ταυτοποίησης. Όλα τα εμπορικά σήματα αποτελούν ιδιοκτησία των αντίστοιχων κατόχων τους.

Έχει πραγματοποιηθεί κάθε προσπάθεια ώστε να διασφαλιστεί ότι τα περιεχόμενα του παρόντος εγχειριδίου είναι σωστά και ενημερωμένα. Παρόλα αυτά, δεν παρέχεται καμία εγγύηση σχετικά με την ακρίβεια των περιεχομένων του και ο κατασκευαστής διατηρεί το δικαίωμα αλλαγών χωρίς προηγούμενη ειδοποίηση.

Πίνακας Περιεχομένων

Πίνακας Περιεχομένων	3
Γνωστοποιήσεις.....	5
Πληροφορίες ασφαλείας.....	10
Σημειώσεις για αυτό το εγχειρίδιο	13
Καλώς ορίσατε	14
Περιεχόμενα συσκευασίας	14
Γνωρίζοντας το Eee Box PC	15
Πρόσοψη	15
Πίσω όψη	17
Χρήση της μονάδας DVD με υποδοχή	19
Χρήση της ασύρματης κεραίας	20
Χρήση του τηλεχειριστηρίου (σε επιλεγμένα μοντέλα).....	21
Απομακρυσμένος έλεγχος EeeBox PC.....	24
Τοποθέτηση του Eee Box PC	25
Εγκατάσταση του στηρίγματος	25
Προειδοποίηση θέσης EeeBox PC	26
Σύνδεση του Eee Box PC σε οθόνη.....	27
Εγκατάσταση του Eee Box PC	28
Σύνδεση σε οθόνη.....	28
Σύνδεση σε συσκευές USB	28
Σύνδεση σε δικτυακή συσκευή	29
Ενεργοποίηση του συστήματος	30
Χρήση του Eee Box PC	31
Διαμόρφωση της ασύρματης σύνδεσης	31
Διαμόρφωση ενσύρματης σύνδεσης	32
Ασύρματη σύνδεση Bluetooth (σε επιλεγμένα μοντέλα).....	36
Διαμόρφωση εξόδου ήχου μέσω μίας συσκευής HDMI	38
ASUS Easy Update	40
TotalMedia Center	41
Κύριο μενού	41

Παιχνίδι	41
Ταινία	42
Μουσική	42
Φωτογραφία.....	43
Βίντεο.....	43
TotalMedia Theater 3	44
Επαναφορά του συστήματος.....	45
Χρήση του Κρυφού Διαμερίσματος	45
Επαναφορά του Λειτουργικού συστήματος στο Εργοστασιακά Προεπιλεγμένο Διαμέρισμα (Επαναφορά F9)	45
Δημιουργία αντιγράφου στα Δεδομένα Εργοστασιακά Προεπιλεγμένου Περιβάλλοντος σε μία Μονάδα USB (Αντίγραφα Ασφαλείας F9).....	46
Χρήση της συσκευής αποθήκευσης USB (Επαναφορά USB) ..	47
Boot Booster	48

Γνωστοποιήσεις

Επισήμανση της Ομοσπονδιακής Επιτροπής Επικοινωνιών (FCC)

Η παρούσα συσκευή συμμορφώνεται με το τμήμα 15 του κανονισμού FCC.

Η λειτουργία υπόκειται στις ακόλουθες δύο συνθήκες:

- Η συσκευή αυτή δεν θα προκαλέσει παρεμβολές, και
- Η συσκευή αυτή πρέπει να αποδέχεται παρεμβολές, συμπεριλαμβανομένων των παρεμβολών που μπορούν να προκαλέσουν μη επιθυμητές λειτουργίες.

Η συσκευή αυτή έχει ελεγχθεί και έχει διαπιστωθεί ότι πληροί τους περιοριστικούς όρους για ψηφιακές συσκευές Κατηγορίας Β, σύμφωνα με το τμήμα 15 του κανονισμού FCC. Τα όρια αυτά έχουν σχεδιαστεί για να παρέχουν εύλογη προστασία έναντι επιβλαβών παρεμβολών σε οικιακή εγκατάσταση. Η συσκευή αυτή παράγει, χρησιμοποιεί και μπορεί να εκπέμψει ενέργεια ραδιοσυχνότητας και εάν δεν εγκατασταθεί και χρησιμοποιηθεί σύμφωνα με τις οδηγίες του κατασκευαστή, μπορεί να προκαλέσει παρεμβολές στις ραδιοεπικοινωνίες. Ωστόσο, δεν παρέχεται εγγύηση για το ότι δεν θα υπάρξουν παρεμβολές σε συγκεκριμένες εγκαταστάσεις. Εάν η συσκευή αυτή προκαλέσει παρεμβολές στο σήμα της τηλεόρασης ή του ραδιόφωνου, γεγονός που μπορεί να διαπιστωθεί ενεργοποιώντας και ύστερα απενεργοποιώντας τον εξοπλισμό, ο χρήστης οφείλει να αποκαταστήσει την παρεμβολή, με κάποιον από τους εξής τρόπους:

- Ρυθμίζοντας ή τοποθετώντας την κεραία λήψης σε άλλη θέση.
- Αύξηση της απόστασης μεταξύ του εξοπλισμού και του δέκτη.
- Συνδέοντας τη συσκευή σε πρίζα διαφορετικού κυκλώματος από εκείνο στο οποίο είναι συνδεδεμένος ο τηλεοπτικός ή ο ραδιοφωνικός δέκτης.
- Επικοινωνία με τον αντιπρόσωπο ή με έμπειρο τεχνικό ραδιοφώνου/ τηλεόρασης για λήψη βοήθειας.

ΠΡΟΣΟΧΗ: Τυχόν αλλαγές ή τροποποιήσεις που δεν έχουν εγκριθεί από τον υπεύθυνο παροχής άδειας για αυτή τη συσκευή, μπορεί να ακυρώσουν την εξουσία του χρήστη να λειτουργήσει τον εξοπλισμό.

Έκθεση σε ραδιοσυχνότητες (RF)

Ο εξοπλισμός πρέπει να εγκατασταθεί και να λειτουργεί σύμφωνα με τις παρεχόμενες οδηγίες και η(οι) κεραία(ες) που χρησιμοποιούνται για τον αναμεταδότη πρέπει να εγκατασταθούν με τέτοιο τρόπο ώστε να υπάρχει απόσταση τουλάχιστον 20 εκ. από όλα τα άτομα και δεν πρέπει να συνυπάρχουν ή να λειτουργούν σε συνδυασμό με οποιαδήποτε άλλη κεραία ή αναμεταδότη. Οι τελικοί χρήστες και οι υπεύθυνοι εγκατάστασης πρέπει να διαθέτουν τις οδηγίες εγκατάστασης της κεραίας και να διαθέτουν τις κατάλληλες συνθήκες λειτουργίας του αναμεταδότη που θα καλύπτουν τις απαιτήσεις για την έκθεση σε ραδιοσυχνότητες (RF).

Οδηγία R&TTE (1999/5/EC)

Τα ακόλουθα ολοκληρώθηκαν και θεωρήθηκαν συναφή και επαρκή για την οδηγία R&TTE (Τερματικός Εξοπλισμός Ραδιοκυμάτων και Τηλεπικοινωνιών):

- Βασικές απαιτήσεις ως αναφέρονται στο [Άρθρο 3]
- Προδιαγραφές προστασίας της υγείας και της ασφάλειας ως αναφέρονται στο [Άρθρο 3.1α]
- Δοκιμές ηλεκτρικής ασφάλειας σύμφωνα με το [EN 60950]
- Προδιαγραφές προστασίας ηλεκτρομαγνητικής συμβατότητας ως αναφέρονται στο [Άρθρο 3.1β]
- Δοκιμές ηλεκτρομαγνητικής συμβατότητας σύμφωνα με το [EN 301 489-1] & [EN 301]
- Δοκιμές σύμφωνα με το [489-17]
- Σωστή χρήση του ραδιο-φάσματος ως αναφέρεται στο [Άρθρο 3.2]
- Ραδιο-δοκιμές σύμφωνα με το πρότυπο [EN 300 328-2]

Προειδοποίηση Ένδειξης CE

Το παρόν είναι προϊόν κατηγορίας Β, για οικιακό περιβάλλον, το προϊόν μπορεί να προκαλέσει παρεμβολές ραδιοσυχνότητας, στην περίπτωση αυτή ο χρήστης ίσως να πρέπει να λάβει τα κατάλληλα μέτρα.

Κανάλια Ασύρματης Λειτουργίας σε

Διαφορετικές Χώρες

N. America	2.412-2.462 GHz	Ch01 through CH11
Japan	2.412-2.484 GHz	Ch01 through Ch14
Europe ETSI	2.412-2.472 GHz	Ch01 through Ch13Ch13

Ζώνες Ασύρματων Συχνοτήτων μόνο για τη

Γαλλία

Μερικές περιοχές της Γαλλίας διαθέτουν περιορισμένη ζώνη συχνοτήτων. Η μέγιστη επιτρεπόμενη ισχύς σε εσωτερικό χώρο στη χειρότερη περίπτωση είναι:

- 10mW για ολόκληρη τη ζώνη 2,4 GHz (2400 MHz–2483,5 MHz)
- 100mW για συχνότητες μεταξύ 2446,5 MHz και 2483,5 MHz



Τα Κανάλια από 10 έως 13 λειτουργούν αποκλειστικά στη ζώνη από 2446,6 MHz έως 2483,5 MHz.

Υπάρχουν μερικές πιθανότητες για εξωτερική χρήση: Σε ιδιωτική ιδιοκτησία ή σε ιδιωτικό χώρο δημόσιων προσώπων, η χρήση υπόκειται σε προκαταρκτική εξουσιοδότηση από το Υπουργείο Άμυνας, με μέγιστη επιτρεπόμενη ισχύ τα 100mW στη ζώνη 2446,5–2483,5 MHz. Η χρήση σε εξωτερικό χώρο δημόσιου χώρου δεν επιτρέπεται.

Στις υπηρεσίες που αναφέρονται στη συνέχεια, για ολόκληρη τη ζώνη των 2,4 GHz:

- Μέγιστη επιτρεπόμενη ισχύς σε εσωτερικό χώρο είναι 100mW
- Μέγιστη επιτρεπόμενη ισχύς σε εξωτερικό χώρο είναι 10mW

Υπηρεσίες στις οποίες η χρήση της ζώνης 2400–2483,5 MHz επιτρέπεται με EIRP μικρότερο από 100mW στο εσωτερικό και μικρότερο από 10mW στο εξωτερικό:

01 Ain	02 Aisne	03 Allier
05 Hautes Alpes	08 Ardennes	09 Ariège
11 Aude	12 Aveyron	16 Charente
24 Dordogne	25 Doubs	26 Drôme
32 Gers	36 Indre	37 Indre et Loire
41 Loir et Cher	45 Loiret	50 Manche
55 Meuse	58 Nièvre	59 Nord
60 Oise	61 Orne	63 Puy du Dôme
64 Pyrénées Atlantique	66 Pyrénées Orientales	
67 Bas Rhin	68 Haut Rhin	
70 Haute Saône	71 Saône et Loire	
75 Paris	82 Tarn et Garonne	
84 Vaucluse	88 Vosges	89 Yonne
90 Territoire de Belfort	94 Val de Marne	

Η απαίτηση αυτή πιθανόν να αλλάζει με την πάροδο του χρόνου, επιτρέποντάς σας τη χρήση της ασύρματης LAN κάρτας σας σε περισσότερες περιοχές της Γαλλίας. Ελέγξτε με το ART για την πιο πρόσφατη πληροφορία (www.art-telecom.fr)



Η κάρτα σας WLAN εκπέμπει λιγότερο από 100mW, αλλά περισσότερο 10mW.

Δήλωση Συμμόρφωσης του Υπουργείου Επικοινωνιών του Καναδά

Αυτή η ψηφιακή συσκευή δεν υπερβαίνει τα όρια εκπομπής ραδιοπαρεμβολών από ψηφιακές συσκευές Κατηγορίας Β που έχουν τεθεί από τους Κανονισμούς για τις Ραδιοπαρεμβολές του Καναδικού Υπουργείου Επικοινωνιών.

Η ψηφιακή αυτή συσκευή κατηγορίας Β είναι συμβατή με τους Καναδικούς κανονισμούς ICES-003.

Δήλωση Έκθεσης σε Ακτινοβολία IC για τον Καναδά

Ο παρόν εξοπλισμός συμμορφώνεται με τα όρια έκθεσης σε ακτινοβολία IC που έχουν διατυπωθεί για μη ελεγχόμενο περιβάλλον. Για να διατηρήσετε τη συμμόρφωση με τα όρια έκθεσης σε ακτινοβολία IC, αποφύγετε την άμεση επαφή με την κεραία εκπομπής κατά τη διάρκεια της εκπομπής. Οι τελικοί χρήστες πρέπει να ακολουθούν τις συγκεκριμένες οδηγίες που ικανοποιούν τις απαιτήσεις έκθεσης σε RF.

Η λειτουργία υπόκειται στις ακόλουθες δύο συνθήκες:

- Η συσκευή αυτή δεν θα προκαλέσει παρεμβολές και
- Η συσκευή αυτή πρέπει να αποδέχεται παρεμβολές, συμπεριλαμβανομένων των παρεμβολών που μπορούν να προκαλέσουν μη επιθυμητές λειτουργίες στη συσκευή.

Γνωστοποιήσεις REACH

Παρέχουμε συμβατότητα με τους κανονισμούς REACH (Registration, Evaluation, Authorization, and Restriction of Chemicals (Καταχώρηση, Αξιολόγηση, Έγκριση και Απαγόρευση χημικών ουσιών)) και ως εκ τούτου δημοσιεύουμε τις χημικές ουσίες που χρησιμοποιούνται στα προϊόντα μας στον ιστότοπο της ASUS REACH στη διεύθυνση <http://csr.asus.com/english/REACH.htm>.

Πληροφορίες ασφαλείας

Το Eee Box PC είναι σχεδιασμένο και δοκιμασμένο ώστε να ικανοποιεί τα πιο πρόσφατα πρότυπα ασφαλείας εξοπλισμού πληροφορικής. Παρόλα αυτά, για να διασφαλίσετε την ασφάλεια σας, είναι σημαντικό να διαβάσετε τις ακόλουθες οδηγίες ασφαλείας.

Εγκατάσταση του συστήματος

- Διαβάστε και ακολουθήστε όλες τις οδηγίες που περιλαμβάνονται στην παρούσα τεκμηρίωση πριν ξεκινήσετε τη λειτουργία του συστήματός σας.
- Μην χρησιμοποιείτε το προϊόν αυτό κοντά σε νερό ή πηγή θέρμανσης όπως καλοριφέρ.
- Τοποθετήστε το σύστημα πάνω σε μια στέρεη επιφάνεια με το στήριγμα που παρέχεται.
- Τα ανοίγματα στο περίβλημα προορίζονται για εξαερισμό. Μην παρεμποδίζετε ή καλύπτετε τα ανοίγματα αυτά. Σιγουρευτείτε ότι παρέχετε επαρκή χώρο γύρω από το σύστημα για εξαερισμό. Μην εισάγετε ποτέ αντικείμενα οποιουδήποτε είδους στα ανοίγματα εξαερισμού.
- Να χρησιμοποιείτε το προϊόν σε χώρους με θερμοκρασίες περιβάλλοντος από 0°C έως 35°C.
- Εάν χρησιμοποιείτε καλώδιο επέκτασης, σιγουρευτείτε ότι η συνολική ονομαστική τάση των συσκευών που συνδέονται στη μπαλαντέζα δεν υπερβαίνει την ονομαστική της τάση.

Φροντίδα κατά τη χρήση

- Μην πατάτε το καλώδιο τροφοδοσίας ή μην τοποθετείτε οτιδήποτε επάνω του.
- Μην ρίχνετε νερό ή άλλα υγρά στο σύστημα.
- Ακόμη κι όταν το σύστημα είναι απενεργοποιημένο, ρέει ακόμη μια μικρή ποσότητα ηλεκτρικού ρεύματος. Προτού καθαρίσετε το σύστημα να βγάξετε πάντα από την πρίζα όλα τα καλώδια τροφοδοσίας, μόντεμ και δικτύου.
- Αν αντιμετωπίσετε τα ακόλουθα τεχνικά προβλήματα με το προϊόν, βγάλτε το καλώδιο τροφοδοσίας από την πρίζα και επικοινωνήστε με έναν κατάλληλα εξειδικευμένο τεχνικό ή με τον μεταπωλητή σας.
 - Το καλώδιο τροφοδοσίας ή το φις έχει υποστεί βλάβη.

- Έχει πέσει υγρό μέσα στο σύστημα.
- Το σύστημα δεν λειτουργεί κανονικά ακόμη κι αν ακολουθήσετε τις οδηγίες λειτουργίας.
- Το σύστημα έχει υποστεί πτώση ή έχει τραυματιστεί το περίβλημα.
- Η απόδοση του συστήματος παρουσιάζει αλλαγές.

Προειδοποίηση μπαταρίας ιόντων λιθίου (Lithium-Ion)

ΠΡΟΣΟΧΗ: Κίνδυνος έκρηξης αν η μπαταρία δεν έχει τοποθετηθεί σωστά. Η μπαταρία πρέπει να αντικαθίσταται μόνο με τον ίδιο ή αντίστοιχο τύπο που συνιστάται από τον κατασκευαστή. Να αποθέτετε τις χρησιμοποιημένες μπαταρίες ως απορρίμματα σύμφωνα ΠΡΟΕΙΔΟΠΟΙΗΣΗ ΠΡΟΪΟΝΤΟΣ ΛΕΪΖΕΡ.

LASER PRODUCT WARNING

ΠΡΟΪΟΝ ΛΕΪΖΕΡ ΚΛΑΣΗΣ 1

ΜΗΝ ΑΠΟΣΥΝΑΡΜΟΛΟΓΕΙΤΕ

Η εγγύηση δεν καλύπτει τα προϊόντα εκείνα τα οποία αποσυναρμολογήθηκαν από τους χρήστες



ΜΗΝ απορρίψετε το Eee Box PC με τα δημοτικά απόβλητα. Αυτή η συσκευή έχει σχεδιαστεί για να επιτρέπει τη σωστή επαναχρησιμοποίηση των τμημάτων και την ανακύκλωση. Αυτό το σύμβολο του διαγραμμένου σκουπιδιοτενεκέ δηλώνει πως το προϊόν (ηλεκτρική, ηλεκτρονική συσκευή και κυψέλη μπαταρίας που περιέχει μόλυβδο) δε θα πρέπει να διατίθενται μαζί με τα δημοτικά απορρίμματα. Συμβουλευτείτε την πλησιέστερη τεχνική υποστήριξη για πληροφορίες ανακύκλωσης του προϊόντος.



ΜΗΝ απορρίψετε τη μπαταρία με τα δημοτικά απόβλητα. Αυτό το σύμβολο του διαγραμμένου σκουπιδιοτενεκέ δηλώνει πως η μπαταρία δε θα πρέπει να διατίθενται μαζί με τα δημοτικά απορρίμματα. Συμβουλευτείτε την πλησιέστερη τεχνική υποστήριξη για πληροφορίες αντικατάστασης της μπαταρίας.

Επιστροφή και ανακύκλωση

Οι παλιοί υπολογιστές, οι φορητοί υπολογιστές και οι άλλες ηλεκτρονικές συσκευές περιέχουν επικίνδυνα χημικά που μπορούν να είναι επιβλαβή για το περιβάλλον όταν απορριφθούν σε μια χωματερή μαζί με απορρίμματα. Με την ανακύκλωση, τα μέταλλα, τα πλαστικά και τα συστατικά που υπάρχουν στους παλιούς υπολογιστές θα διασπαστούν και θα χρησιμοποιηθούν ξανά για τη δημιουργία νέων προϊόντων. Και, το περιβάλλον προστατεύεται από την ανεξέλεγκτη απελευθέρωση επιβλαβών χημικών.

Η ASUS συνεργάζεται με υπηρεσίες ανακύκλωση που χρησιμοποιούν τα υψηλότερα πρότυπα προστασίας του περιβάλλοντος, διασφαλίζοντας την ασφάλεια των εργαζομένων και σε συμμόρφωση με τους παγκόσμιους νόμους για το περιβάλλον. Η δέσμευσή μας στην ανακύκλωση των παλιών συσκευών πηγάζει από τις προσπάθειές μας για την προστασία του περιβάλλον με πολλούς τρόπους.

Για περισσότερες πληροφορίες σχετικά με την ανακύκλωση προϊόντων της ASUS και για στοιχεία επικοινωνίας, επισκεφτείτε τη σελίδα GreenASUS Takeback and Recycling (<http://csr.asus.com/english/takeback.htm>).

Σημειώσεις για αυτό το εγχειρίδιο

Για να σιγουρευτείτε για την σωστή εκτέλεση συγκεκριμένων εργασιών, σημειώστε τα ακόλουθα σύμβολα τα οποία χρησιμοποιούνται σε ολόκληρο το εγχειρίδιο.



ΠΡΟΕΙΔΟΠΟΙΗΣΗ: Οδηγίες που ΠΡΕΠΕΙ να ακολουθήσετε για να αποφύγετε προσωπικό τραυματισμό.



ΣΗΜΑΝΤΙΚΟ: Οδηγίες που ΠΡΕΠΕΙ να ακολουθήσετε για να ολοκληρώσετε μια εργασία.



ΣΥΜΒΟΥΛΗ: Συμβουλές και χρήσιμες πληροφορίες που θα σας βοηθήσουν να ολοκληρώσετε μια εργασία.



ΣΗΜΕΙΩΣΗ: Πρόσθετες πληροφορίες για ειδικές καταστάσεις.

Καλώς ορίσατε

Συγχαρητήρια για την αγορά του Eee Box PC! Το σχήμα που ακολουθεί απεικονίζει τα περιεχόμενα της συσκευασίας του καινούργιου σας Eee Box PC. Εάν απουσιάζει ή εμφανίζει βλάβη οποιοδήποτε από τα παρακάτω στοιχεία επικοινωνήστε με το κατάστημα λιανικής πώλησης.

Περιεχόμενα συσκευασίας

		
EeeBox PC	Βάση και βίδα βάσης	Τηλεχειριστήριο (προαιρετικός)
		
Προσαρμογέας mini jack σε S/PDIF adapter (optional)	Μετασχηματιστής AC	Καλώδιο τροφοδοσίας
		
Κάρτα εγγύησης	Σύντομος οδηγός	Στήριξη της VESA και συσκευασία βιδών (προαιρετικός)
		
Καλώδιο HDMI (προαιρετικό)	Προσαρμογέας HDMI-DVI (προαιρετικός)	



Εάν η συσκευή ή τα στοιχεία της παρουσιάσουν αστοχία ή δυσλειτουργία κατά την κανονική και σωστή χρήση της εντός της περιόδου εγγύησης, φέρτε την κάρτα εγγύησης στο Κέντρο Επισκευών της ASUS για να αντικατασταθούν τα ελαττωματικά στοιχεία.

Γνωρίζοντας το Eee Box PC

Πρόσοψη

Ανατρέξτε στο διάγραμμα που ακολουθεί για να αναγνωρίσετε τα εξαρτήματα της πλευράς αυτής του συστήματος.

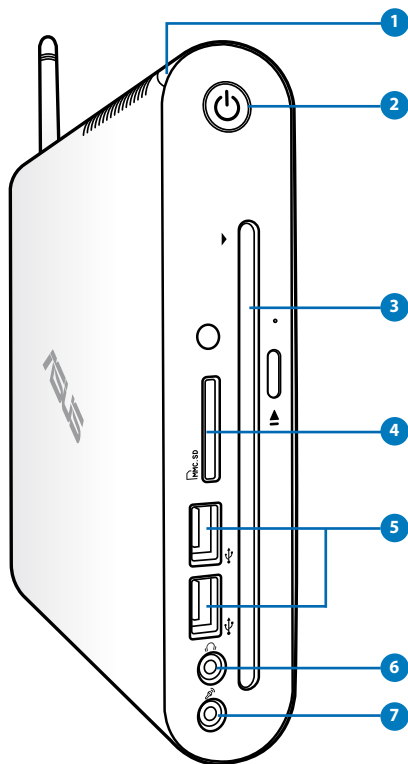

1 Λυχνία LED μονάδας σκληρού δίσκου

Η λυχνία ένδειξης κατάστασης(LED) της μονάδας σκληρού δίσκου αναβοσβήνει όταν γίνεται εγγραφή ή ανάγνωση δεδομένων στον ή από τον σκληρό δίσκο.

2 Διακόπτης τροφοδοσίας

Ο διακόπτης τροφοδοσίας επιτρέπει την ενεργοποίηση (ON) και απενεργοποίηση (OFF) του συστήματος.

3 Μονάδα DVD± RW με υποδοχή

Η μονάδα DVD± RW με υποδοχή προσφέρει έναν εύκολο και γρήγορο τρόπο εγγραφής αρχείων σε δίσκο.

4 Υποδοχή κάρτας μνήμης

Ο ενσωματωμένος αναγνώστης καρτών μνήμης μπορεί να διαβάσει κάρτες της μορφής MMC/SD/SDHC που χρησιμοποιούνται σε συσκευές όπως ψηφιακές φωτογραφικές μηχανές, συσκευές αναπαραγωγής MP3, κινητά τηλέφωνα και PDA.

5 Θύρα USB

Η θύρα USB (Universal Serial Bus) είναι συμβατή με συσκευές διασύνδεσης USB όπως πληκτρολόγια, ποντίκια, κάμερες και μονάδες σκληρών δίσκων. Μέσω σύνδεσης USB επιτρέπεται να λειτουργούν ταυτόχρονα πολλές συσκευές σε έναν υπολογιστή, με κάποια περιφερειακά να δρουν ως πρόσθετα plug-in ή διανομείς (hubs).

6 Ακροδέκτης εξόδου ακουστικών/ήχου

Η υποδοχή στερεοφωνικών ακουστικών 3,5 mm χρησιμοποιείται για σύνδεση της εξόδου ηχητικού σήματος του συστήματος σε ηχεία ενίσχυσης ή ακουστικά.

7 Υποδοχή μικροφώνου

Η υποδοχή μικροφώνου έχει σχεδιαστεί για σύνδεση του μικροφώνου για σκοπούς βιντεοδιάσκεψης, διηγήσεων ή απλής εγγραφής ήχου.

Πίσω όψη

Ανατρέξτε στο διάγραμμα που ακολουθεί για να αναγνωρίσετε τα εξαρτήματα της πλευράς αυτής του συστήματος.

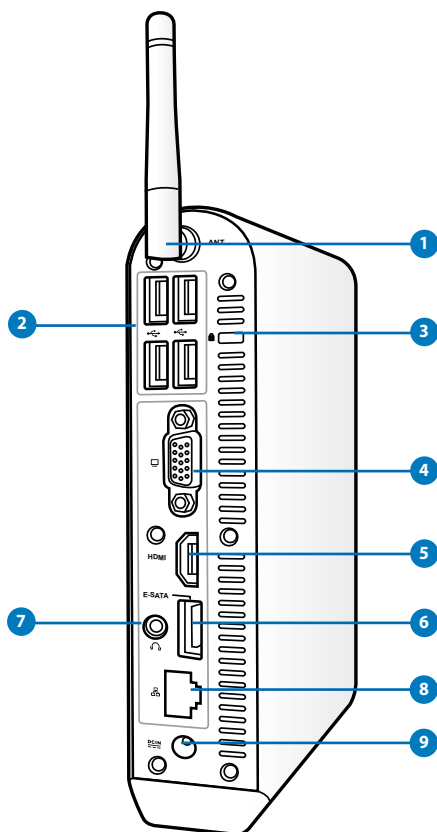

1 Ακροδέκτης κεραίας ασύρματης λήψης

Ο ακροδέκτης χρησιμοποιείται για σύνδεση της παρεχόμενης κεραίας για βελτίωση της λήψης του ασύρματου σήματος.

2 Θύρα USB

Η θύρα USB (Universal Serial Bus) είναι συμβατή με συσκευές διασύνδεσης USB όπως πληκτρολόγια, ποντίκια, κάμερες και μονάδες σκληρών δίσκων. Μέσω σύνδεσης USB επιτρέπεται να λειτουργούν ταυτόχρονα πολλές συσκευές σε έναν υπολογιστή, με κάποια περιφερειακά να δρουν ως πρόσθετα plug-in ή διανομείς (hubs).

3 **Θύρα κλειδαριάς τύπου Kensington®**

Η θύρα κλειδαριάς τύπου Kensington® επιτρέπει στο EeeBox να ασφαλιστεί μέσω προϊόντων ασφάλειας Notebook PC τύπου Kensington®. Αυτά τα προϊόντα ασφάλειας συνήθως περιλαμβάνουν ένα μεταλλικό καλώδιο και κλειδαριά που προλαμβάνει την αφαίρεση του EeeBox από ένα σταθερό σημείο.

4 **Έξοδος Οθόνης (Μόνιτορ)**

Η θύρα 15 ακίδων D-sub monitor υποστηρίζει μια κανονική συσκευή συμβατή με VGA όπως μια οθόνη ή ένας προβολέας για να είναι δυνατή η προβολή σε μεγαλύτερη εξωτερική οθόνη.

5 **Θύρα HDMI**

Η θύρα HDMI (High Definition Multimedia Interface) υποστηρίζει μια συσκευή Full-HD όπως μια τηλεόραση LCD ή μια οθόνη που επιτρέπει την προβολή σε μια μεγαλύτερη εξωτερική οθόνη.

6 **Θύρα E-SATA (σε επιλεγμένα μοντέλα)**

Η εξωτερική SATA ή eSATA επιτρέπει την εξωτερική σύνδεση σειριακών συσκευών ATA που έχουν σχεδιαστεί αρχικά για χρήση μέσα στον υπολογιστή. Είναι έως και έξι φορές γρηγορότερη από τις υφιστάμενες USB 2.0, & 1394 για λύσεις εξωτερικής αποθήκευσης και υποστηρίζει επίσης σύνδεση συσκευής εν ώρα λειτουργίας (hot pluggable) με χρήση θωρακισμένων καλωδίων και βυσμάτων έως δύο μέτρα.

7 **Ακροδέκτης εξόδου ήχου (S/PDIF Out)**

Συνδέστε στη θύρα αυτή καλώδιο ήχου με βύσμα mini-jack 3,5 mm για μετάδοση αναλογικού ή ψηφιακού ήχου.



Για λειτουργία εξόδου S/PDIF, χρησιμοποιήστε τον παρεχόμενο προσαρμογέα mini jack σε S/PDIF για να συνδεθείτε στον ενισχυτή σας.

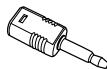

8 **Θύρα LAN**

Η θύρα δικτύου LAN RJ-45 8-ακίδων υποστηρίζει τυπικό καλώδιο Ethernet για σύνδεση σε τοπικό δίκτυο.

9 Υποδοχή τροφοδοσίας ρεύματος (DC 19V)

Ο παρεχόμενος μετασχηματιστής ισχύος μετατρέπει το ρεύμα AC σε DC με χρήση αυτής της υποδοχής. Μέσω της υποδοχής αυτής παρέχεται τροφοδοσία ισχύος στο PC. Για να αποφύγετε βλάβη στο PC, να χρησιμοποιείτε πάντα το μετασχηματιστή ρεύματος που παρέχεται.



Ο μετασχηματιστής ρεύματος μπορεί να ζεσταθεί πολύ ή να καίει όταν είναι σε χρήση. Μην καλύπτετε το μετασχηματιστή και να τον διατηρείτε σε απόσταση από το σώμα σας.

Χρήση της μονάδας DVD με υποδοχή

Τοποθετήστε το δίσκο σας στη μονάδα DVD με υποδοχή με την τυπωμένη πλευρά του δίσκου να κοιτάει αριστερά.

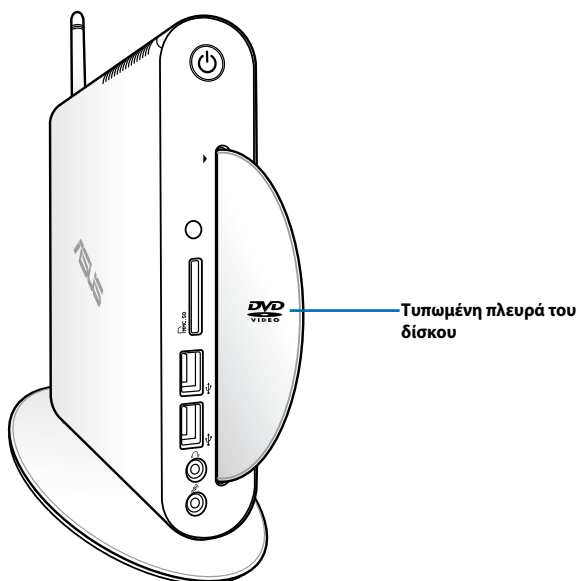

Χρήση της ασύρματης κεραίας

Η ασύρματη κεραία είναι συνδεδεμένη στο EeeBox PC για την ενίσχυση της λήψης του σήματος ασύρματου δικτύου. Μην περιστρέψετε την ασύρματη κεραία σε γωνία 180°–270° για να μην προκληθεί ζημιά.



Όταν το EeeBox PC εγκατασταθεί σε οθόνη με την προσάρτηση VESA, η οθόνη ενδέχεται να εμποδίζει και να επηρεάσει την απόδοση λήψης σήματος της κεραίας.

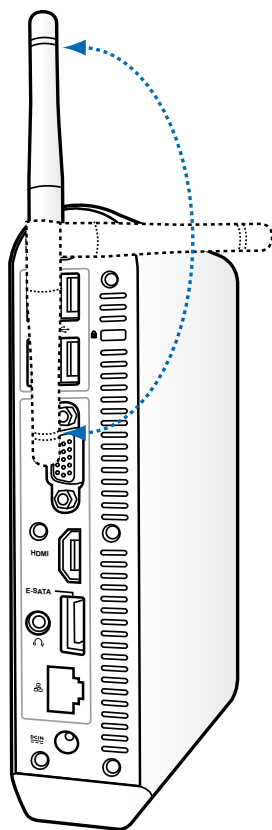

Χρήση του τηλεχειριστηρίου (σε επιλεγμένα μοντέλα)

Χρησιμοποιήστε το τηλεχειριστήριο για να εκτελέσετε το Windows® MCE (Media Center) ή για να ελέγξετε το TotalMedia Center για την αναπαραγωγή αρχείων πολυμέσων. Ανατρέξτε στην επόμενη σελίδα για να εξοικειωθείτε με τις λειτουργίες των πλήκτρων του τηλεχειριστηρίου.



Ο τύπος του τηλεχειριστηρίου και οι λειτουργίες του MCE ενδέχεται να διαφέρουν ανάλογα με το μοντέλο.

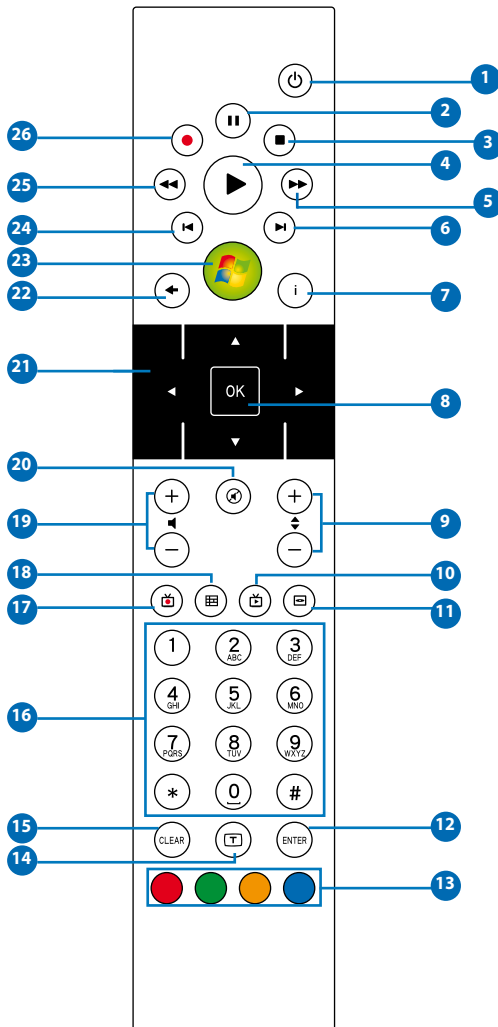

- 1 **Τροφοδοσία:** Πατήστε για εναλλαγή ανάμεσα σε λειτουργία ενεργοποίησης και αναμονής.
- 2 **Παύση:** Πατήστε το για παύση της αναπαραγωγής.
- 3 **Διακοπή:** Πατήστε το για διακοπή της αναπαραγωγής ενός αρχείου πολυμέσων.
- 4 **Αναπαραγωγή:** Πατήστε το για αναπαραγωγή ενός αρχείου πολυμέσων.
- 5 **Γρήγορη προώθηση:** Πατήστε το για γρήγορη προώθηση ενός αρχείου πολυμέσων.
- 6 **Επόμενο κομμάτι:** Πατήστε για μετάβαση στο επόμενο κομμάτι.
- 7 **Πληροφορίες:** Πατήστε το για προβολή πληροφοριών προγράμματος στο Eee Cinema ή άλλων επιλογών μενού.
- 8 **OK:** Πατήστε για επιβεβαίωση μιας ενέργειας.
- 9 **Επόμενο/προηγούμενο κανάλι:** Πατήστε το για να αλλάξετε κανάλια τηλεόρασης.*
- 10 **Βίντεο:** Πατήστε το για εκτέλεση του μενού Βίντεο στο Eee Cinema.
- 11 **Μουσική:** Πατήστε το για εκτέλεση του μενού Μουσική στο Eee Cinema.
- 12 **Enter:** Πατήστε το για επιβεβαίωση μιας επιλογής.
- 13 **Έγχρωμα πλήκτρα:** Πατήστε για πρόσβαση στις επιλογές του μενού στο Eee Cinema ή στη λειτουργία Τελετέξτ. (Οι λειτουργίες των πλήκτρων ενδεχομένως να διαφέρουν ανάλογα με την περιοχή.)
- 14 **Ενεργοποίηση/απενεργοποίηση Teletext:** Πατήστε για ενεργοποίηση/απενεργοποίηση της λειτουργίας του Teletext. (Αυτή η λειτουργία είναι διαθέσιμη μόνο σε ορισμένες περιοχές.)
- 15 **Καθαρισμός:** Πατήστε το για καθαρισμό της εισαγωγής πληροφοριών.
- 16 **Αριθμητικά πλήκτρα:** Πατήστε για εισαγωγή αριθμών ή την επιλογή ενός καναλιού.*
- 17 **Τηλεόραση:** Πατήστε για να εμφανιστεί το μενού τηλεόρασης στα Windows MCE.
- 18 **Φωτογραφίες:** Πατήστε το για εκτέλεση του μενού Φωτογραφιών στο Eee Cinema.
- 19 **Αύξηση/Μείωση έντασης:** Πατήστε το για να αυξήσετε/μειώσετε την ένταση του ήχου.
- 20 **Σίγαση:** Πατήστε το για να απενεργοποιήσετε την έξοδο ήχου.

- 21 **Πλήκτρα πλοήγησης τεσσάρων κατευθύνσεων:** Πατήστε για κύλιση στις επιλογές των μενού.
- 22 **Επιστροφή:** Πατήστε για επιστροφή στην προηγούμενη σελίδα.
- 23 **Windows MCE:** Πατήστε για να ανοίξουν τα Windows MCE.
- 24 **Προηγούμενο κομμάτι:** Πατήστε για να επιστρέψετε στο προηγούμενο κομμάτι.
- 25 **Περιτύλιξη:** Πατήστε το για περιτύλιξη ενός αρχείου πολυμέσων.
- 26 **Εγγραφή:** Πατήστε για να αρχίσει η εγγραφή τηλεόρασης.*



*Η λειτουργία τηλεόρασης είναι διαθέσιμη μόνο σε ορισμένες περιοχές.

Απομακρυσμένος έλεγχος EeeBox PC

Το EeeBox PC έχει έναν ενσωματωμένο δέκτη IR που έχει σχεδιαστεί για το τηλεχειριστήριο. When you install the EeeBox PC to the back of a monitor and thus block the IR receiver, the remote control may be less sensitive.

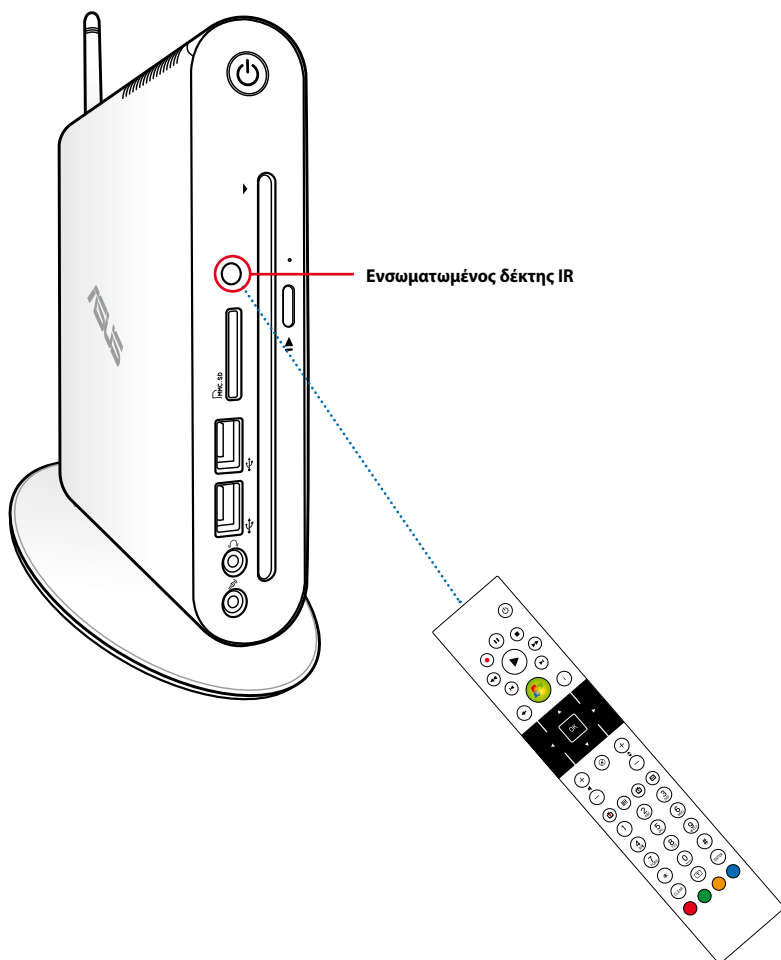

Τοποθέτηση του Eee Box PC

Εγκατάσταση του στηρίγματος

Τοποθετήστε το Eee Box PC με το στήριγμα που παρέχεται. Για να το κάνετε:

1. Εντοπίστε την οπή βίδας στην κάτω πλευρά του Eee Box PC.
2. Ευθυγραμμίστε τη βίδα με την οπή του PC και στη συνέχεια στερεώστε το στήριγμα στο PC με ένα νόμισμα.

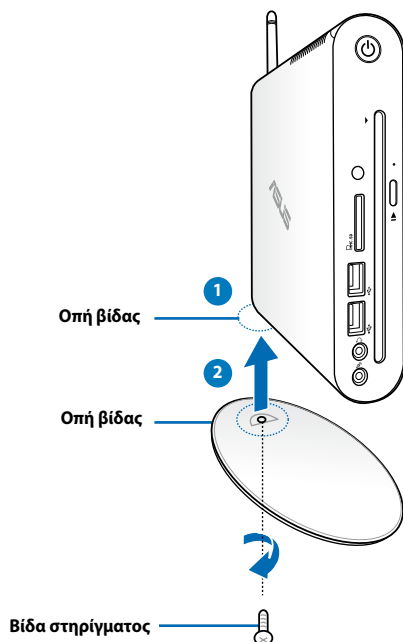

Μπορείτε επίσης να τοποθετήσετε το EeeBox PC στην επιφάνεια εργασίας χωρίς τη βάση.

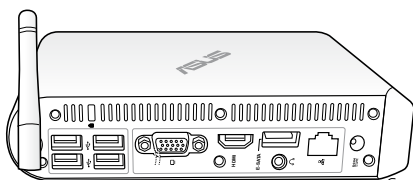

Προειδοποίηση θέσης EeeBox PC

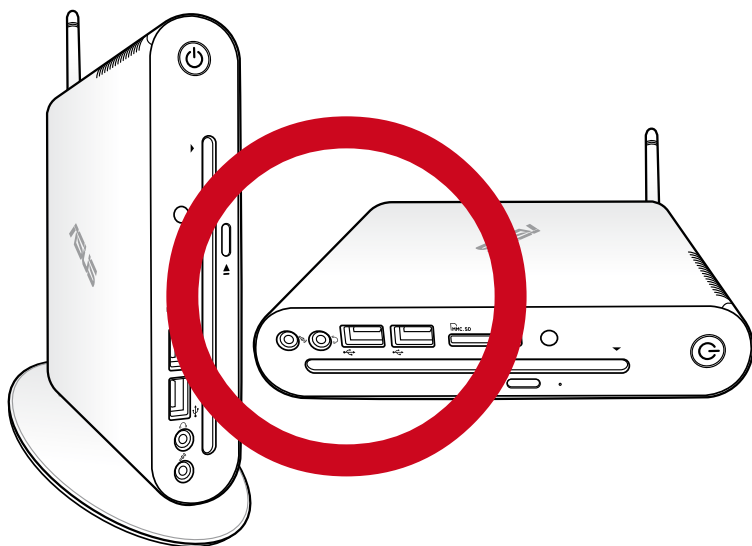

Σύνδεση του Eee Box PC σε οθόνη

Μπορείτε επίσης να συνδέσετε το Eee Box PC στην πίσω πλευρά μιας οθόνης. Για να το κάνετε:

1. Ασφαλίστε το στήριγμα VESA στην οθόνη σας με τέσσερις βίδες.



Για να στερεώσετε το στήριγμα VESA, η οθόνη σας πρέπει να συμμορφώνεται με το πρότυπο VESA75 ή VESA100.

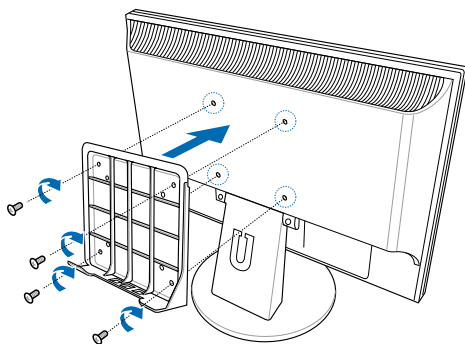

2. Τοποθετήστε το EeeBox PC στην προσάρτηση VESA προσέχοντας τη σωστή ευθυγράμμιση και, στη συνέχεια, ασφαλίστε τον υπολογιστή στην προσάρτηση VESA με την ίδια βίδα βάσης που χρησιμοποιείται για την ασφάλιση της βάσης στον υπολογιστή.

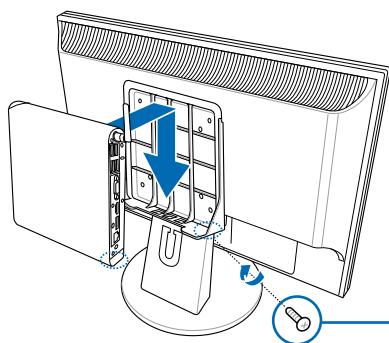

Βίδα στηρίγματος

Εγκατάσταση του Eee Box PC

Πριν τη χρήση του Eee Box PC πρέπει να συνδέσετε τις περιφερειακές συσκευές.

Σύνδεση σε οθόνη

Συνδέστε το ένα άκρο του καλωδίου HDMI/DVI που περιλαμβάνεται στη συσκευασία σε μία LCD TV ή σε μία οθόνη LCD (1) και το άλλο άκρο στη θύρα **Έξοδος HDMI/εικόνας (οθόνης)** στον πίσω πίνακα του συστήματος (2).

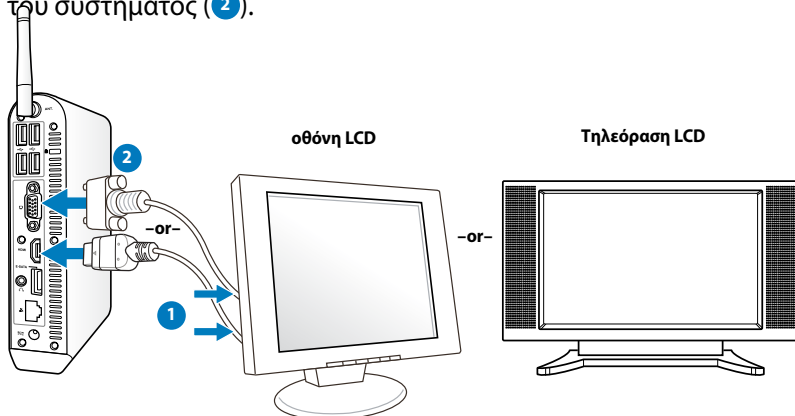

Σύνδεση σε συσκευές USB

Συνδέστε συσκευές USB όπως ενσύρματα/ασύρματα πληκτρολόγια (διαφέρουν ανάλογα με την περιοχή), ποντίκια και εκτυπωτές στις θύρες **USB** στο πίσω πλαίσιο του συστήματος.

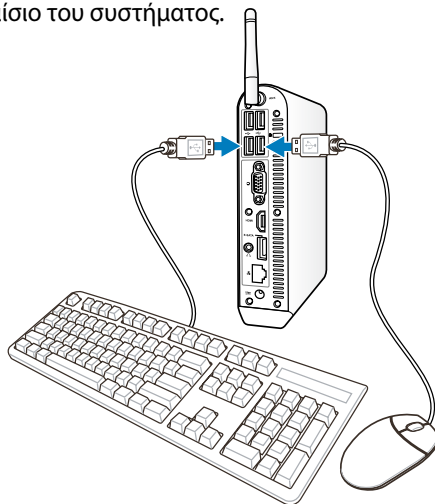

Σύνδεση σε δικτυακή συσκευή

Συνδέστε το ένα άκρο δικτυακού καλωδίου στη θύρα LAN στην πίσω πλευρά του συστήματος και το άλλο άκρο σε ένα διανομέα (hub) ή σε μεταγωγέα.

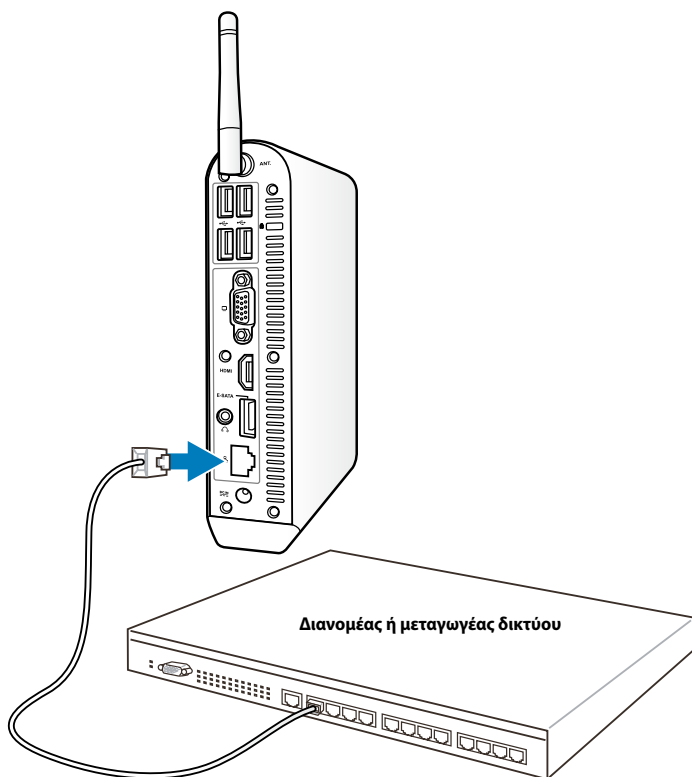

Καλώδιο δικτύου με ακροδέκτες RJ-45

Ενεργοποίηση του συστήματος

Συνδέστε τον παρεχόμενο μετασχηματιστή AC στον ακροδέκτη εισόδου DC IN στην πίσω πλευρά του συστήματος, και πιέστε το power switch (διακόπτη τροφοδοσίας) στην μπροστινή πλευρά για να ενεργοποιήσετε το σύστημα.

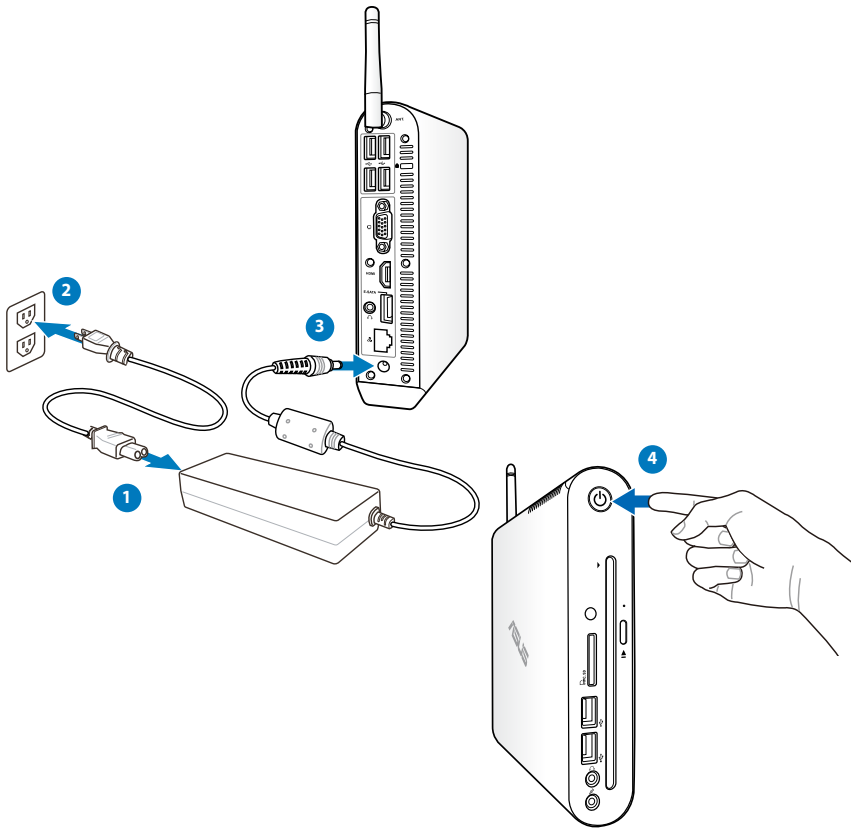

- Όταν το Eee Box PC σας δεν χρησιμοποιείται, βγάλτε από την πρίζα το τροφοδοτικό ή απενεργοποιήστε την πρίζα AC για εξοικονόμηση στην κατανάλωση ενέργειας.
- Προσαρμόστε τις ρυθμίσεις διαχείρισης ενέργειας στον Πίνακα Ελέγχου των Window®. Αυτό εξασφαλίζει ότι το Eee Box PC σας έχει ρυθμιστεί σε λειτουργία χαμηλής κατανάλωσης ενέργειας και είναι πλήρως λειτουργικό ταυτόχρονα.



Για να μπείτε στις ρυθμίσεις του BIOS setup, πατήστε επανειλημμένα το **<F2>** κατά την αρχική εκκίνηση.

Χρήση του Eee Box PC



Όλα τα στιγμιότυπα οθόνης στην παρούσα ενότητα παρέχονται μόνο για αναφορά. Οι πραγματικές εικόνες οθόνης ενδέχεται να διαφέρουν ανάλογα με το λειτουργικό σύστημα. Επισκεφτείτε την τοποθεσία της ASUS στο web στη διεύθυνση www.asus.com για τις τελευταίες πληροφορίες.

Διαμόρφωση της ασύρματης σύνδεσης

Για να συνδεθείτε σε ασύρματο δίκτυο, ακολουθήστε τις παρακάτω οδηγίες:



Σε περίπτωση αμφιβολιών για την ασφάλεια, ΜΗΝ συνδέετε σε ένα μη ασφαλές δίκτυο. Διαφορετικά, οι πληροφορίες που έχετε μεταδώσει χωρίς κρυπτογράφηση μπορεί να είναι ορατές σε άλλους.

1. Κάντε κλικ στο εικονίδιο ασύρματου δικτύου με ένα πορτοκαλί αστέρι  στην περιοχή Ειδοποιήσεων των Windows®.

2. Επιλέξτε από τη λίστα το ασύρματο σημείο πρόσβασης στο οποίο θέλετε να συνδεθείτε και κάντε κλικ στην επιλογή Σύνδεση για να δημιουργήσετε τη σύνδεση.



Εάν δεν μπορείτε να βρείτε το επιθυμητό σημείο πρόσβασης, κάντε κλικ στο εικονίδιο **Ανανέωση**  στην επάνω δεξιά γωνία για ανανέωση και αναζήτηση ξανά στη λίστα.



3. Κατά τη σύνδεση, ίσως σας ζητηθεί να εισάγετε κωδικό πρόσβασης για την σύνδεση στο ασύρματο δίκτυο.
4. Αφού δημιουργηθεί η σύνδεση, η σύνδεση αυτή θα εμφανιστεί στη λίστα.
5. Μπορείτε να δείτε το εικονίδιο του ασύρματου δικτύου  στην περιοχή Ειδοποίησης.

Διαμόρφωση ενσύρματης σύνδεσης

Για να δημιουργήσετε ένα ασύρματο δίκτυο, ακολουθήστε τις παρακάτω οδηγίες:

Χρήση δυναμικής διεύθυνσης IP (dynamic IP) / Σύνδεση δικτύου PPPoE:

1. Κάντε δεξί κλικ στο εικονίδιο του δικτύου με κίτρινο τρίγωνο προειδοποίησης  στη γραμμή εργασιών των Windows® και επιλέξτε Open Network Connections **Άνοιγμα Κέντρου δικτύου και κοινής χρήσης.**

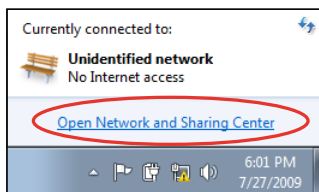

2. Κάντε κλικ στο **Αλλαγή ρυθμίσεων προσαρμογέα** στον αριστερό μπλε πίνακα.

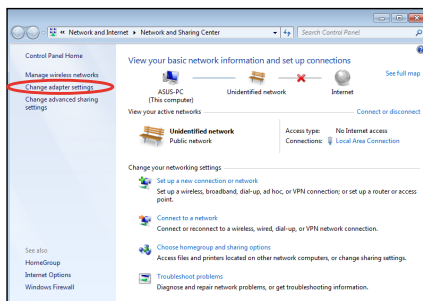

3. Κάντε δεξί κλικ στο **Τοπική σύνδεση** και επιλέξτε **Ιδιότητες.**

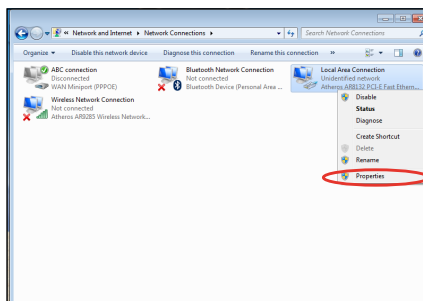

4. Επισημάνετε το **Πρωτόκολλο Internet Έκδοση 4 (TCP/IPv4)** και κάντε κλικ στο κουμπί **Ιδιότητες**.
5. Επιλέξτε την πρώτη επιλογή **Αυτόματη απόδοση διεύθυνσης IP** κατόπιν επιλέξτε **ΟΚ**.

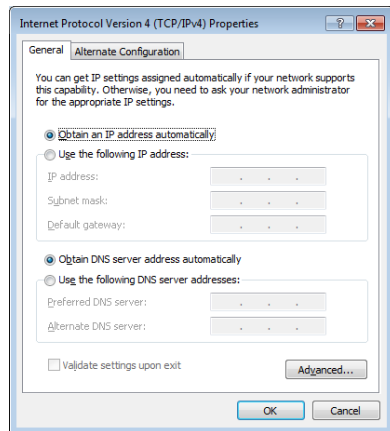
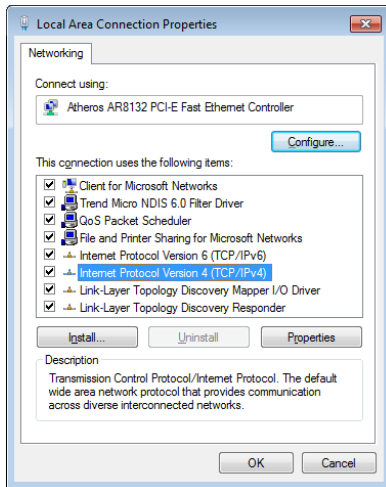

(Συνεχίστε με τα παρακάτω βήματα, εάν χρησιμοποιείτε το PPPoE)

6. Επιστρέψτε στο **Κέντρο δικτύου και κοινής χρήσης** και κατόπιν κάντε κλικ στο **Ρύθμιση νέας σύνδεσης ή δικτύου**.

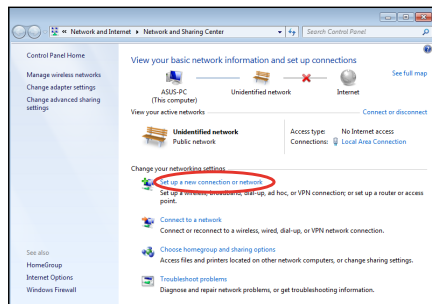

7. Επιλέξτε Σύνδεση στο Internet και κάντε κλικ στο Επόμενο.

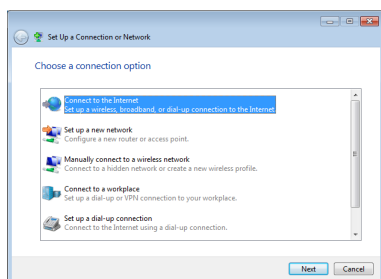

8. Επιλέξτε (Ευρυζωνικό (PPPoE) και κάντε κλικ στο Επόμενο.

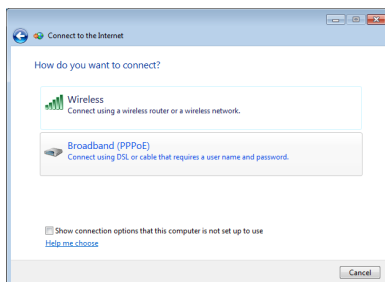

9. Εισάγετε το Όνομα χρήστη και τον Κωδικό πρόσβασης και το Όνομα σύνδεσης. Κάντε κλικ στο Σύνδεση.

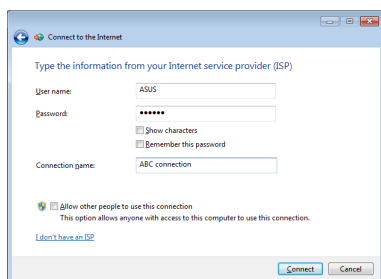

10. Κάντε κλικ στο Κλείσιμο για να ολοκληρώσετε τη διαμόρφωση.

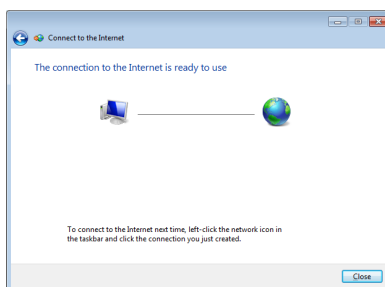

11. Κάντε κλικ στο εικονίδιο δικτύου στη γραμμή εργαλείων και κάντε κλικ στη σύνδεση που μόλις δημιουργήσατε.

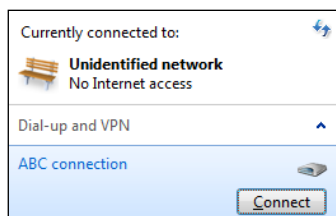

12. Εισάγετε το όνομα χρήστη και τον κωδικό πρόσβασης. Κάντε κλικ στο Σύνδεση για σύνδεση στο Διαδίκτυο.

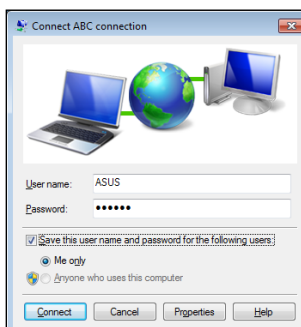

Χρήση στατικής διεύθυνσης IP (static IP):

1. Επαναλάβετε τα βήματα 1-4 της ενότητας 'Χρήση δυναμικής διεύθυνσης IP' για να ξεκινήσετε τη δικτυακή διαμόρφωση με στατική διεύθυνση IP:
2. Επιλέξτε τη δεύτερη επιλογή **Χρήση της ακόλουθης διεύθυνσης IP**.
3. Εισάγετε τη διεύθυνση IP, τη Μάσκα υποδικτύου και την Πύλη από τον πάροχο των υπηρεσιών σας.
4. Εάν χρειαστεί, εισάγετε τη διεύθυνση του διακομιστή DNS και εναλλακτική διεύθυνση.
5. Αφού εισάγετε όλες τις σχετικές τιμές, κάντε κλικ στο **OK** για να δημιουργήσετε τη δικτυακή σύνδεση.

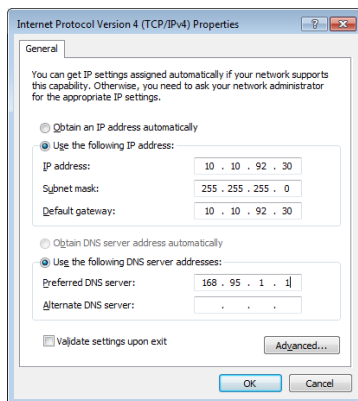

Ασύρματη σύνδεση Bluetooth (σε επιλεγμένα μοντέλα)

Ακολουθήστε τις παρακάτω οδηγίες για να δημιουργήσετε μία ασύρματη σύνδεση Bluetooth.

1. Από τον **Πίνακα ελέγχου**, μεταβείτε στο **Internet και Δίκτυο > Κέντρο δικτύου και κοινής χρήσης** και κατόπιν κάντε κλικ στο **Αλλαγή ρυθμίσεων προσαρμογέα** στον αριστερό μπλε πίνακα.

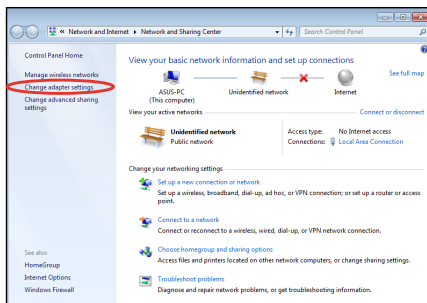

2. Κάντε δεξί κλικ στο **Σύνδεση δικτύου Bluetooth** και επιλέξτε το **Προβολή συσκευών δικτύου Bluetooth**.

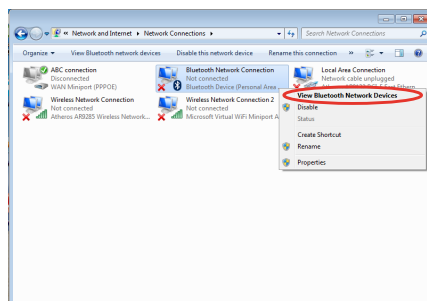

3. Κάντε κλικ στο **Προσθήκη συσκευής** για να αναζητήσετε νέες συσκευές.

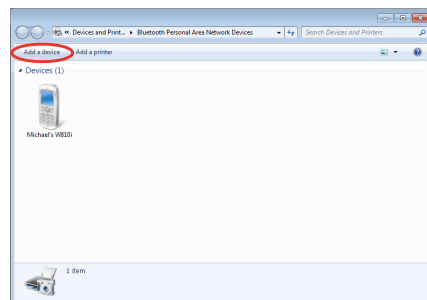

4. Επιλέξτε μία συσκευή με ενεργοποιημένο Bluetooth από τη λίστα και κάντε κλικ στο **Επόμενο**.



5. Εισάγετε τον κωδικό ασφαλείας του Bluetooth στη συσκευή σας και ξεκινήστε τη σύζευξη.

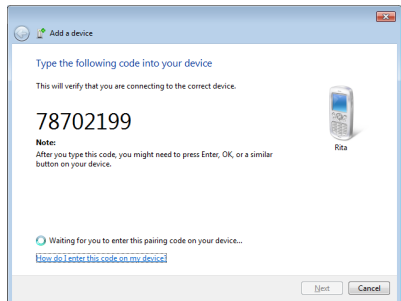

6. Η συζευχθείσα σχέση δημιουργήθηκε με επιτυχία. Κάντε κλικ στο **Κλείσιμο** για να ολοκληρώσετε τη ρύθμιση.

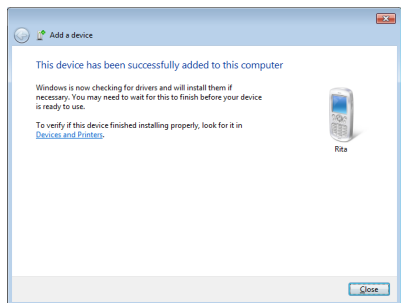

Διαμόρφωση εξόδου ήχου μέσω μίας συσκευής HDMI

Εάν χρησιμοποιείτε την TV σας με θύρα HDMI ως μία συσκευή εξόδου ήχου, συνδέστε τη στον Η/Υ Home Theater και ακολουθήστε τα παρακάτω βήματα για να διαμορφώσετε τις ρυθμίσεις ήχου:

1. Κάντε δεξί κλικ στο εικονίδιο **Volume Mixer** (Μείκτης έντασης ήχου) στην περιοχή ειδοποιήσεων των Windows® και επιλέξτε **Συσκευές αναπαραγωγής**.



2. Στο παράθυρο Αναπαραγωγή, επιλέξτε **Συσκευή ψηφιακής εξόδου (HDMI)** και επιλέξτε **Προεπιλογή**.
3. Επιλέξτε **Παραμετροποίηση** και θα εμφανιστεί το παράθυρο Ρύθμιση ηχείων.

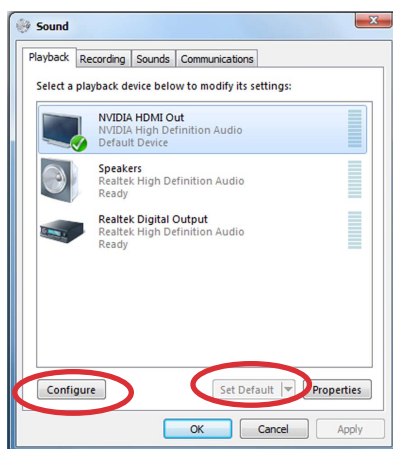

4. Επιλέξτε **Στερεοφωνικό** και κάντε κλικ στο **Επόμενο**.

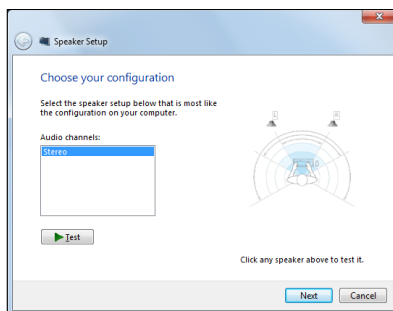

5. Επιλέξτε το πλαίσιο **Μπροστά αριστερά και δεξιά** και κάντε κλικ στο **Επόμενο**.
6. Επιλέξτε **Τέλος** για να κλείσετε τη ρύθμιση ηχείων.

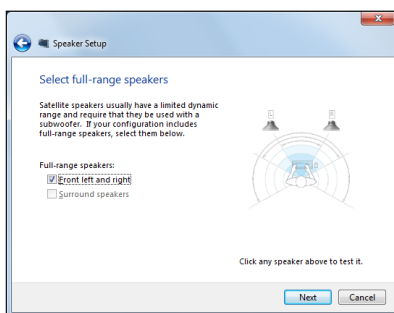

ASUS Easy Update

Το ASUS Easy Update είναι ένα εργαλείο λογισμικού που ανιχνεύει αυτόματα και κάνει λήψη της πιο ενημερωμένης έκδοσης BIOS, προγραμμάτων οδήγησης και εφαρμογών για το Eee Box PC.

1. Από την περιοχή ειδοποιήσεων των Windows®, κάντε δεξί κλικ στο εικονίδιο **ASUS Easy Update**.

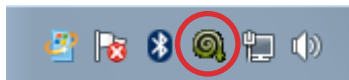

2. Επιλέξτε **Schedule (Προγραμματισμός)** για να καθορίσετε πόσο συχνά θέλετε να ενημερώνετε το σύστημά σας.
3. Επιλέξτε **Update (Ενημέρωση)** για να ενεργοποιήσετε την ενημέρωση.

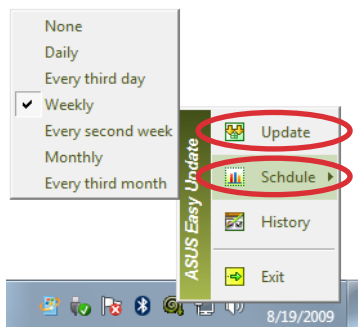

4. Κάντε κλικ στο **OK** για προβολή των στοιχείων για τα οποία μπορείτε να κάνετε λήψη.

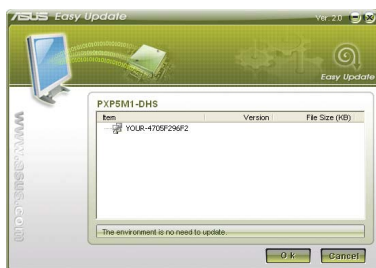

5. Επιλέξτε τα στοιχεία που επιθυμείτε και κάντε κλικ στο **OK**.



TotalMedia Center

Το TotalMedia Center είναι ένα πλήρες κέντρο πολυμέσων που βελτιώνει την απόλαυση της μουσικής, των φωτογραφιών, των βίντεο και των ταινιών σας.

Για να εκτελέσετε το πρόγραμμα, κάντε κλικ στο εικονίδιο του **TotalMedia Center** στην επιφάνεια εργασίας.



Το TotalMedia Center είναι διαθέσιμο μόνο σε ορισμένα μοντέλα.

Κύριο μενού

Το κύριο μενού περιέχει πέντε λειτουργίες που περιλαμβάνουν τις Παιχνίδια, Ταινίες, Μουσική, Φωτογραφίες και Βίντεο. Κάντε κλικ σε ένα από εικονίδια για να ανοίξετε τη λειτουργία που θέλετε να χρησιμοποιήσετε.



Παιχνίδι

Η λειτουργία Παιχνίδι σας προσφέρει αρκετά παιχνίδια.

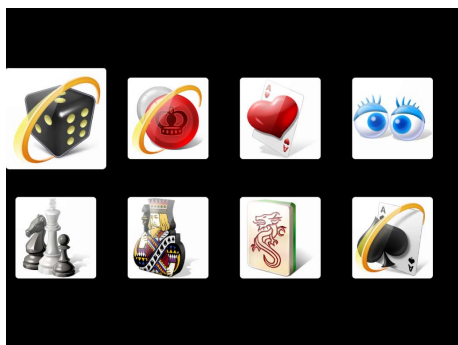

Ταινία

Η λειτουργία Ταινίες σας επιτρέπει να κάνετε αναπαραγωγή DVD.



Η ενσωματωμένη μονάδα οπτικού δίσκου και η υποστηριζόμενη μορφή ενδέχεται να διαφέρει ανάλογα με το μοντέλο.



Μουσική

Η λειτουργία Μουσική σας επιτρέπει να ακούσετε αρχεία μουσικής ή μουσικής CD με απεικονίσεις και να δημιουργήσετε λίστες αναπαραγωγής για τα αγαπημένα σας τραγούδια.

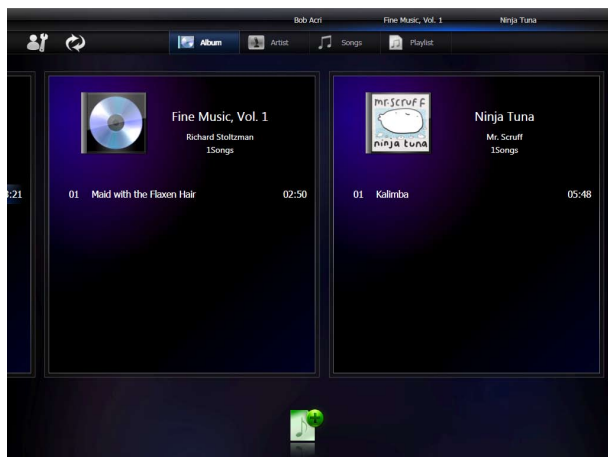

Φωτογραφία

Η λειτουργία φωτογραφίες σας επιτρέπει να προβάλλετε τις φωτογραφίες σας σε προβολή σλάιντ ή να εφαρμόσετε μικρές επιδιορθώσεις στις φωτογραφίες σας.

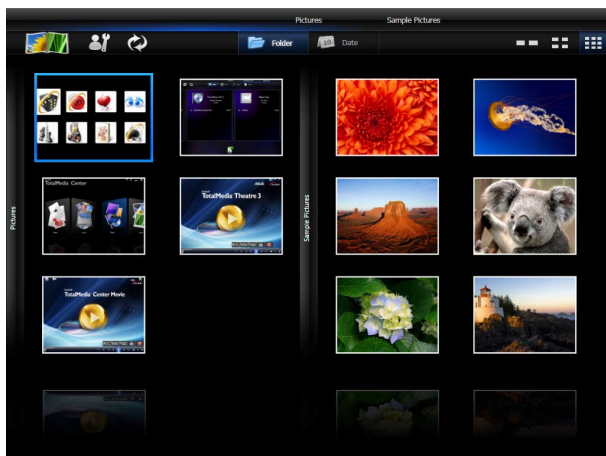

Βίντεο

Η λειτουργία Βίντεο σας επιτρέπει να κάνετε αναπαραγωγή των αρχείων βίντεο.

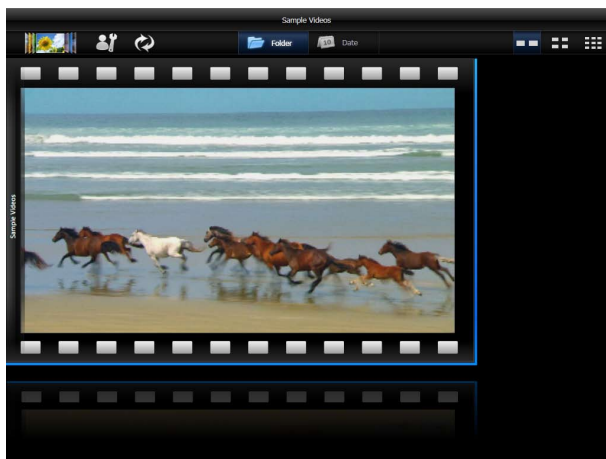

TotalMedia Theater 3

Το TotalMedia Theater 3 σας επιτρέπει να κάνετε αναπαραγωγή DVD. Όταν τοποθετήσετε ένα DVD στην οπτική μονάδα, θα ξεκινήσει αυτόματα η αναπαραγωγή. Το TotalMedia Theater 3 υποστηρίζει επίσης προσθήκες Youtube DXVA, WMV HD DXVA, MCE και αναπαραγωγή αρχείων βίντεο.



- Το TotalMedia Theater 3 είναι διαθέσιμο μόνο σε ορισμένα μοντέλα.
- Η ενσωματωμένη μονάδα οπτικού δίσκου και η υποστηριζόμενη μορφή ενδέχεται να διαφέρει ανάλογα με το μοντέλο.



Επαναφορά του συστήματος

Χρήση του Κρυφού Διαμέρισματος

Το Διαμέρισμα Επαναφοράς περιλαμβάνει μια 'εικόνα' του λειτουργικού συστήματος, των προγραμμάτων οδήγησης και των βοηθητικών προγραμμάτων που εγκαταστάθηκαν στο σύστημά σας στο εργοστάσιο. Το Διαμέρισμα Επαναφοράς παρέχει μια συνεκτική λύση επαναφοράς που επαναφέρει το λογισμικό του συστήματός σας στην πρωτότυπη κατάσταση λειτουργίας του, με την προϋπόθεση ότι ο σκληρός σας δίσκος είναι σε καλή λειτουργική κατάσταση. Πριν χρησιμοποιήσετε το Διαμέρισμα Επαναφοράς, αντιγράψτε τα αρχεία δεδομένων σας (όπως τα αρχεία Outlook PST) σε μια συσκευή USB ή σε μια μονάδα δικτύου και σημειώστε τυχόν εξατομικευμένες ρυθμίσεις (όπως ρυθμίσεις δικτύου).

Επαναφορά του Λειτουργικού συστήματος στο Εργοστασιακά Προεπιλεγμένο Διαμέρισμα (Επαναφορά F9)

1. Απενεργοποίηση του Boot Booster στην εγκατάσταση BIOS.
2. Πατήστε [F9] κατά την επανεκκίνηση.
3. Επιλέξτε **Ρύθμιση Windows [Ενεργοποίηση EMS]** όταν εμφανιστεί αυτό το στοιχείο και πατήστε [Enter].
4. Επιλέξτε τη γλώσσα και κάντε κλικ στο **Επόμενο**.
5. Επιλέξτε **Επαναφορά του Λειτουργικού Συστήματος στο Προεπιλεγμένο Διαμέρισμα** και κάντε κλικ **Επόμενο**.
6. Το εργοστασιακά προεπιλεγμένο διαμέρισμα θα προβληθεί. Κάντε κλικ στο **Επόμενο**.
7. Δεδομένα στο προεπιλεγμένο διαμέρισμα θα διαγραφούν. Κάντε κλικ στο **Επαναφορά** για να εκκινήσετε τη διαδικασία επαναφοράς του συστήματος.



Θα χάσετε όλα σας τα δεδομένα σας στο επιλεγμένο διαμέρισμα. Σιγουρευτείτε ότι έχετε κρατήσει αντίγραφα ασφαλείας όλων των σημαντικών δεδομένων σας εκ των προτέρων.

8. Όταν η επαναφορά έχει ολοκληρωθεί με επιτυχία, κάντε κλικ στο **Επανεκκίνηση** για να κάνετε επανακκίνηση του συστήματος.

Δημιουργία αντιγράφου στα Δεδομένα Εργοστασιακά Προεπιλεγμένου Περιβάλλοντος σε μία Μονάδα USB (Αντίγραφα Ασφαλείας F9)

1. Επαναλάβετε το βήμα 1–4 στην προηγούμενη ενότητα.
2. Επιλέξτε **Αντίγραφα του Εργοστασιακού Περιβάλλοντος σε μία Μονάδα USB** και κάντε κλικ στο **Επόμενο**.
3. Συνδέστε μία συσκευή αποθήκευσης USB στο PC σας για να ξεκινήσει η δημιουργία αντιγράφων ασφαλείας του Εργοστασιακά προεπιλεγμένου περιβάλλοντος.



Το απαιτούμενο μέγεθος της συνδεδεμένης συσκευής αποθήκευσης USB θα πρέπει να είναι μεγαλύτερο από 15GB. Το πραγματικό μέγεθος ενδέχεται να διαφέρει με το μοντέλο του PC σας.

4. Επιλέξτε μία επιθυμητή συσκευή αποθήκευσης USB, εάν είναι συνδεδεμένες περισσότερες από μία συσκευές αποθήκευσης USB στο All-in-one PC σας και κάντε κλικ στο **Επόμενο**.



Εάν υπάρχει ήδη ένα διαμέρισμα με κατάλληλο μέγεθος στην επιλεγμένη συσκευή αποθήκευσης USB (για παράδειγμα, ένα διαμέρισμα που έχει χρησιμοποιηθεί ως διαμέρισμα αντιγράφων ασφαλείας), το σύστημα θα εμφανίσει αυτόματα το διαμέρισμα και θα το ξαναχρησιμοποιήσει για αντίγραφα ασφαλείας.

5. Με βάση διαφορετικές καταστάσεις στο προηγούμενο βήμα, τα δεδομένα στην επιλεγμένη συσκευή αποθήκευσης USB ή στο επιλεγμένο διαμέρισμα θα διαγραφούν. Κάντε κλικ στο **Αντίγραφα ασφαλείας** για να ξεκινήσει η δημιουργία αντιγράφων ασφαλείας.



Θα χάσετε όλα σας τα δεδομένα στην επιλεγμένη συσκευή αποθήκευσης USB ή στο επιλεγμένο διαμέρισμα. Σιγουρευτείτε ότι έχετε κρατήσει αντίγραφα ασφαλείας όλων των σημαντικών δεδομένων σας εκ των προτέρων.

6. Όταν η δημιουργία αντιγράφων ασφαλείας του εργοστασιακά προεπιλεγμένου περιβάλλοντος ολοκληρωθεί με επιτυχία, κάντε κλικ στο **Επανεκκίνηση** για να κάνετε επανακκίνηση του συστήματος.

Χρήση της συσκευής αποθήκευσης USB (Επαναφορά USB)

Όταν δημιουργηθεί πρόβλημα στο Διαμέρισμα επαναφοράς του συστήματός σας, χρησιμοποιήστε τη συσκευή αποθήκευσης για να επαναφέρετε το σύστημα στο εργοστασιακά προεπιλεγμένο διαμέρισμα ή τα δεδομένα του εργοστασιακού περιβάλλοντος σε ολόκληρο τον σκληρό δίσκο.

1. Απενεργοποίηση του Boot Booster στην εγκατάσταση BIOS.
2. Συνδέστε τη συσκευή αποθήκευσης USB στην οποία έχετε δημιουργήσει αντίγραφα ασφαλείας για τα δεδομένα του εργοστασιακού περιβάλλοντος.
3. Πατήστε <ESC> κατά την εκκίνηση και θα εμφανιστεί η οθόνη **Επιλέξτε συσκευή εκκίνησης**. Επιλέξτε USB:XXXXXX για εκκίνηση από τη συνδεδεμένη συσκευή αποθήκευσης USB.
4. Επιλέξτε τη γλώσσα και κάντε κλικ στο **Επόμενο**.
5. Επιλέξτε **Επαναφορά** και κάντε κλικ στο **Επόμενο**.
6. Επιλέξτε μία εργασία και κάντε κλικ στο **Επόμενο**. Επιλογές εργασίας:
 - **Επαναφορά του Λειτουργικού συστήματος μόνον στο Προεπιλεγμένο Διαμέρισμα**

Επιλέξτε αυτή την επιλογή εάν θέλετε απλά να επαναφέρετε το Λειτουργικό σύστημα στο εργοστασιακά προεπιλεγμένο διαμέρισμα. Αυτή η επιλογή διαγράφει όλα τα δεδομένα στο διαμέρισμα "C" του συστήματος και διατηρεί αμετάβλητο το διαμέρισμα "D".

Αφού κάνετε κλικ στο **Επόμενο**, το εργοστασιακά προεπιλεγμένο διαμέρισμα θα προβληθεί. Κάντε κλικ στο **Επόμενο** ξανά.

- **Επαναφορά Ολόκληρου του Σκληρού Δίσκου**

Επιλέξτε αυτή την επιλογή εάν θέλετε να επαναφέρετε το EeeBox PC σας στην εργοστασιακά προεπιλεγμένη κατάσταση. Η επιλογή αυτή διαγράφει όλα τα δεδομένα από το σκληρό σας δίσκο και δημιουργεί ένα νέο διαμέρισμα του συστήματος ως μονάδα δίσκου "C", ένα κενό διαμέρισμα ως μονάδα "D" και ένα Διαμέρισμα επαναφοράς.

7. Τα δεδομένα στο εργοστασιακά προεπιλεγμένο διαμέρισμα ή σε ολόκληρο τον σκληρό δίσκο θα διαγραφούν ανάλογα με την επιλογή που επιλέξατε στο προηγούμενο βήμα. Κάντε κλικ στο **Επαναφορά** για να ξεκινήσει η εργασία.
8. Όταν η επαναφορά έχει ολοκληρωθεί με επιτυχία, κάντε κλικ στο **Επανεκκίνηση** για να κάνετε επανακκίνηση του συστήματος.

Boot Booster

Το στοιχείο Boot Booster στις ρυθμίσεις του BIOS συντελεί στη μείωση του χρόνου εκκίνησης του EeeBox PC. Ωστόσο, θα ΠΡΕΠΕΙ να απενεργοποιήσετε αυτό το στοιχείο στο BIOS πριν να αλλάξετε κάποιο εξάρτημα του EeeBox PC ή να πραγματοποιήσετε αποκατάσταση του συστήματος (από δίσκο USB flash, εξωτερική οπτική μονάδα ή κρυφό διαμέρισμα). Ακολουθήστε τις παρακάτω οδηγίες, για να απενεργοποιήσετε το Boot Booster:

1. Εκκινήστε το σύστημα και πατήστε το **<F2>** κατά την εκκίνηση για να εμφανιστεί η οθόνη POST. Πατήστε ξανά το **<F2>** για να εισέλθετε στις ρυθμίσεις του BIOS.
2. Ρυθμίστε το **Boot Booster** σε [Disabled].



Αν δεν μπορείτε να δείτε την οθόνη POST ή να εισέλθετε στις ρυθμίσεις του BIOS ακολουθώντας τις παραπάνω οδηγίες, κάντε επανεκκίνηση του συστήματος και δοκιμάστε να πατήσετε επανειλημμένα το πλήκτρο <F2> κατά την εκκίνηση.

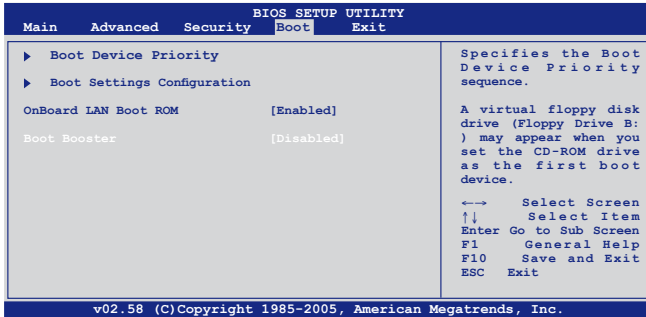

3. Πατήστε το **<F10>** για αποθήκευση των ρυθμίσεων και επανεκκίνηση του EeeBox PC.



Θυμηθείτε να ενεργοποιήσετε το Boot Booster μετά την ολοκλήρωση της αλλαγής του υλικού ή μετά την αποκατάσταση του συστήματος.

ASUS contact information

ASUSTeK COMPUTER INC.

Address	15 Li-Te Road, Peitou, Taipei, Taiwan 11259
Telephone	+886-2-2894-3447
Fax	+886-2-2890-7798
E-mail	info@asus.com.tw
Web site	www.asus.com.tw

Technical Support

Telephone	+86-21-38429911
Online support	support.asus.com

ASUS COMPUTER INTERNATIONAL (America)

Address	800 Corporate Way, Fremont, CA 94539, USA
Telephone	+1-510-739-3777
Fax	+1-510-608-4555
Web site	usa.asus.com

Technical Support

Telephone	+1-886-678-3688
Support fax	+1-510-797-2614
Online support	support.asus.com

ASUS COMPUTER GmbH (Germany and Austria)

Address	Harkort Str. 21-23, D-40880 Ratingen, Germany
Fax	+49-2102-959911
Web site	www.asus.de
Online contact	www.asus.de/sales

Technical Support

Component Telephone	+49-1805-010923
System/Notebook/Eee/ LCD Telephone	+49-1805-010920
Support Fax	+49-2102-9599-11
Online support	support.asus.com

