All-in-one PC

คู่มือผู้ใช้

อังกฤษ

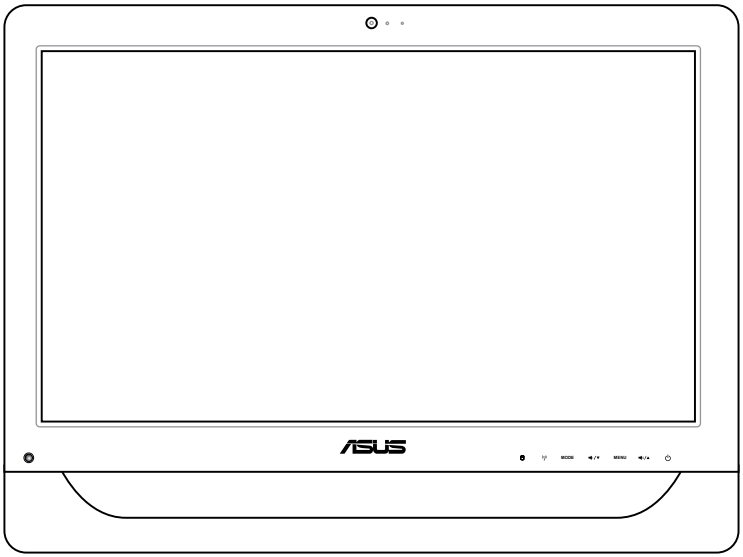

ET1611 ซีรีส์

TH6513

การแก้ไขครั้งที่ 2 (V2)
เมษายน 2011

ภาษาไทย

ลิขสิทธิ์ © 2011 ASUSTeK COMPUTER INC. สงวนลิขสิทธิ์

ห้ามผลิตซ้ำ ส่งต่อ ถ่ายแบบ จัดเก็บส่วนใดส่วนหนึ่งของคู่มือฉบับนี้ไว้ในระบบที่สามารถเรียกกลับมาใช้ได้ หรือแปลเป็นภาษาใดๆ ในรูปแบบหรือวิธีการต่างๆ โดยมิได้รับอนุญาตเป็นลายลักษณ์อักษรอย่างชัดเจนจาก ASUSTeK COMPUTER, INC. ("ASUS") เว้นแต่จะเป็นเอกสาร ที่ผู้ซื้อเก็บไว้เพื่อสารองเท่านั้น

ชื่อผลิตภัณฑ์และบริษัทที่กล่าวถึงในคู่มือฉบับนี้อาจเป็น หรืออาจไม่เป็นเครื่องหมายการค้าจดทะเบียน หรือลิขสิทธิ์ของบริษัทที่กล่าวถึง และถูกใช้เพื่อวัตถุประสงค์ในการอ้างถึงเท่านั้น เครื่องหมายการค้าทั้งหมดเป็นทรัพย์สินของบริษัทที่เป็นเจ้าของ

เราได้ใช้ความพยายามอย่างเต็มที่เพื่อให้แน่ใจว่าเนื้อหาของคู่มือฉบับนี้มีความถูกต้องและทันสมัย อย่างไรก็ตาม ผู้ผลิตไม่รับประกันเกี่ยวกับความถูกต้องของเนื้อหาในคู่มือ และสงวนสิทธิ์ในการเปลี่ยนแปลงได้โดยไม่ต้องแจ้งให้ทราบล่วงหน้า

สารบัญ

ประกาศ 5
ถ้อยแถลงของคณะกรรมการการสื่อสารแห่งชาติ 5
ถ้อยแถลงของกระทรวงสื่อสารแคนาดา 6
ถ้อยแถลงการสัมผัสถูกการแผ่รังสี IC สำหรับแคนาดา 6
การประกาศเกี่ยวกับความสอดคล้อง (ข้อกำหนด R&TTE 1999/5/EC) 6
คำเตือนเครื่องหมาย CE 7
เครื่องหมาย CE 7
แชนเนลการทำงานไร้สายสำหรับโดเมนต่างๆ 7
แถบความถี่ไร้สายที่มีข้อจำกัดในฝรั่งเศส 8
REACH 9
การประกาศและความสอดคล้องกับระเบียบข้อบังคับด้านสิ่งแวดล้อมของโลก 10
การรีไซเคิลของ ASUS / บริการนำกลับ 10
ข้อควรระวังเพื่อความปลอดภัย UL 10
ผลิตภัณฑ์ที่สอดคล้องกับมาตรฐาน ENERGY STAR 11
หมายเหตุสำหรับคู่มือฉบับนี้ 11
ข้อมูลเพื่อความปลอดภัย 12
การตั้งค่าระบบของคุณ 12
การดูแลระหว่างการใช้ 12
คำเตือนเกี่ยวกับความดันเสียง 13
TV จูนเนอร์ 13
อะแดปเตอร์ 13
คำเตือนเกี่ยวกับพัดลมที่ใช้ระบบไฟฟ้ากระแสตรง 13
ยินดีต้อนรับ 14
รายการต่างๆ ในกล่องบรรจุ 14
ทำความรู้จัก ASUS All-in-one PC ของคุณ 15
มุมมองด้านหน้า 15
มุมมองด้านหลัง 17
มุมมองด้านข้าง 19
การใช้ทัชสกรีน 20
การแสดงทัชพอยเตอร์ 20
การทำความสะอาดทัชสกรีน 21
การวางตำแหน่ง ASUS All-in-one PC ของคุณ 22

อังกฤษ

การวางบนโต๊ะทำงาน 22
การยึดติดผนัง 22
การตั้งค่า ASUS All-in-one PC ของคุณ 25
การเชื่อมต่อแป้นพิมพ์และเมาส์แบบมีสาย 25
การเชื่อมต่อแป้นพิมพ์และเมาส์ไร้สาย 25
การเปิดเครื่อง 26
การปิดเครื่อง 26
การปรับเทียบหน้าจอ 27
การคอนฟิกการเชื่อมต่อไร้สาย 28
การคอนฟิกการเชื่อมต่อแบบมีสาย 29
การใช้ IP แบบคงที่ 29
การใช้ไดนามิก IP (PPPoE) 31
การคอนฟิกเอาต์พุตเสียง 34
การกำหนดค่าลำโพง 34
การเชื่อมต่อไปยังลำโพง 34
การกู้คืนระบบของคุณ 35
การใช้พาร์ติชั่นที่ซ่อนอยู่ 35

ประกาศ

ถ้อยแถลงของคณะกรรมการการสื่อสารแห่งชาติ

อุปกรณ์นี้สอดคล้องกับส่วนที่ 15 ของกฎระเบียบ FCC การทำงานต้องเป็นไปตามเงื่อนไขสองข้อต่อไปนี้:

- อุปกรณ์นี้ต้องไม่ก่อให้เกิดการรบกวนที่เป็นอันตราย และ
- อุปกรณ์นี้ต้องทนต่อการรบกวนใดๆ ที่ได้รับ รวมทั้งการรบกวนที่อาจก่อให้เกิดการทำงานที่ไม่พึงประสงค์

อุปกรณ์นี้ได้รับการทดสอบ และพบว่าสอดคล้องกับข้อจำกัดสำหรับอุปกรณ์ดิจิตอลคลาส B ตามส่วนที่ 15 ของกฎระเบียบ FCC ข้อจำกัดเหล่านี้ได้รับการออกแบบเพื่อให้การป้องกันที่เหมาะสมต่อการรบกวนที่เป็นอันตรายในการติดตั้งบริเวณที่พักอาศัย อุปกรณ์นี้สร้าง ใช้ และสามารถแผ่พลังงานความถี่คลื่นวิทยุ และถ้าไม่ได้ติดตั้งและใช้อย่างเหมาะสมตามที่ระบุในขั้นตอนการใช้งานของผู้ผลิต อาจก่อให้เกิดการรบกวนที่เป็นอันตรายต่อการสื่อสารวิทยุ อย่างไรก็ตาม ไม่มีการรับประกันว่าการรบกวนจะไม่เกิดขึ้นในกรณีที่ติดตั้งอย่างเหมาะสม ถ้าอุปกรณ์นี้ก่อให้เกิดการรบกวนกับบริการการสื่อสารต่อวิทยุหรือการรับโทรทัศน์ ซึ่งสามารถทราบได้โดยการเปิดและปิดอุปกรณ์ คุณควรพยายามแก้ไขการรบกวนโดยใช้วิธีดังต่อไปนี้หนึ่งหรือหลายวิธีร่วมกัน:

- ปรับทิศทางหรือเปลี่ยนสถานที่ของเสาอากาศรับสัญญาณ
- เพิ่มระยะห่างระหว่างอุปกรณ์และเครื่องรับสัญญาณ
- เชื่อมต่ออุปกรณ์เข้ากับเต้าเสียบในวงจรที่แตกต่างจากที่ใช้เสียบเครื่องรับอยู่
- ปรึกษาตัวแทนจำหน่าย หรือช่างเทคนิควิทยุ/โทรทัศน์ที่มีประสบการณ์เพื่อขอความช่วยเหลือ

ข้อควรระวัง: การเปลี่ยนแปลงหรือดัดแปลงที่ไม่ได้รับการเห็นชอบโดยองค์กรที่มีหน้าที่รับผิดชอบเรื่องความสอดคล้อง จะทำให้สิทธิ์ในการใช้อุปกรณ์นี้ของผู้ใช้สิ้นสุด

คำเตือนการสัมผัสถูก RF

อุปกรณ์นี้ต้องได้รับการติดตั้งและใช้งานอย่างสอดคล้องกับขั้นตอนที่มีไว้ให้ และต้องติดตั้งเสาอากาศที่ใช้สำหรับการรับส่งสัญญาณโดยเว้นระยะห่างจากทุกคนอย่างน้อย 20 ซม. และต้องไม่ตั้งอยู่ในสถานที่เดียวกับ หรือใช้งานร่วมกับเสาอากาศหรือเครื่องรับส่งอื่นๆ ผู้ใช้และผู้ติดตั้งต้องทำการติดตั้งเสาอากาศและสร้างสภาพแวดล้อมการทำงานของเครื่องรับส่งสัญญาณ ให้สอดคล้องกับการสัมผัสถูก RF

อังกฤษ

ถ้อยแถลงของกระทรวงสื่อสารแคนาดา

อุปกรณ์ดิจิตอลนี้ต้องไม่ปล่อยสัญญาณรบกวนวิทยุจากอุปกรณ์ดิจิตอลเกินขีดจำกัดคลาส B ที่กำหนดในกฎระเบียบเกี่ยวกับการรบกวนทางวิทยุของกระทรวงสื่อสารของแคนาดา

อุปกรณ์ดิจิตอลคลาส B นี้สอดคล้องกับมาตรฐาน Canadian ICES-003

ถ้อยแถลงการสัมผัสถูกการแผ่รังสี IC สำหรับแคนาดา

อุปกรณ์นี้สอดคล้องกับข้อจำกัดในการสัมผัสถูกการแผ่รังสี IC ที่ตั้งขึ้นสำหรับสภาพแวดล้อมที่ไม่มีการควบคุม เพื่อให้สอดคล้องกับข้อกำหนดความสอดคล้องกับการสัมผัสถูก RF ของ IC, โปรดหลีกเลี่ยงการสัมผัสถูกเสาอากาศรับส่งโดยตรงระหว่างที่กำลังรับส่งข้อมูล ผู้ใช้ต้องปฏิบัติตามขั้นตอนการทำงานเฉพาะ เพื่อให้สอดคล้องกับการสัมผัสถูก RF ในระดับที่พอใจ

การทำงานต้องเป็นไปตามเงื่อนไขสองข้อต่อไปนี้:

- อุปกรณ์ต้องไม่ก่อให้เกิดการรบกวน และ
- อุปกรณ์ต้องสามารถทนต่อการรบกวนใดๆ รวมทั้งการรบกวนที่อาจก่อให้เกิดการทำงานที่ไม่พึงประสงค์ของอุปกรณ์

การประกาศเกี่ยวกับความสอดคล้อง (ข้อกำหนด R&TTE 1999/5/EC)

รายการต่อไปนี้มีความสมบูรณ์ และได้รับการพิจารณาว่ามีความเกี่ยวข้อง และเพียงพอ:

- ข้อกำหนดที่สำคัญ ใน [บทความ 3]
- ข้อกำหนดในการป้องกันสำหรับสุขภาพ และความปลอดภัย ใน [บทความ 3.1a]
- การทดสอบความปลอดภัยทางไฟฟ้าที่สอดคล้องกับ [EN 60950]
- ข้อกำหนดในการป้องกันสำหรับความเข้ากันได้ทางแม่เหล็กไฟฟ้าใน [บทความ 3.1b]
- การทดสอบความเข้ากันได้ทางแม่เหล็กไฟฟ้าใน [EN 301 489-1] & [EN 301]
- การทดสอบที่สอดคล้องกับ [489-17]
- การใช้คลื่นสเปกตรัมวิทยุอย่างมีประสิทธิภาพใน [บทความ 3.2]
- ชุดการทดสอบวิทยุที่สอดคล้องกับ [EN 300 328-2]

คำเตือนเครื่องหมาย CE

นี่เป็นผลิตภัณฑ์คลาส B, ในสภาพแวดล้อมที่เป็นที่พักอาศัย ผลิตภัณฑ์นี้อาจก่อให้เกิดการรบกวนทางวิทยุ ซึ่งในกรณีดังกล่าว ผู้ใช้อาจต้องดำเนินมาตรการการป้องกันอย่างเพียงพอ

เครื่องหมาย CE

CE

เครื่องหมาย CE สำหรับอุปกรณ์ที่ไม่มี LAN ไร้สาย/บลูทูธ

รุ่นที่ส่งมอบของอุปกรณ์นี้ สอดคล้องกับความต้องการของ ข้อกำหนด EEC ที่ 2004/108/EC "ความเข้ากันได้ทางแม่เหล็กไฟฟ้า" และ 2006/95/EC "ข้อกำหนดแรงดันไฟฟ้าต่ำ"

CE ⓘ

เครื่องหมาย CE สำหรับอุปกรณ์ที่มี LAN ไร้สาย/บลูทูธ

อุปกรณ์นี้สอดคล้องกับความต้องการของข้อกำหนด 1999/5/EC ของรัฐสภาและคณะกรรมการแห่ง สหภาพยุโรป ตั้งแต่วันที่ 9 มีนาคม 1999 ที่ควบคุมอุปกรณ์วิทยุและการสื่อสารโทรคมนาคม และการรับรู้ถึงความสอดคล้องร่วมกัน

แชนเนลการทำงานไร้สายสำหรับโดเมนต่างๆ

อเมริกาเหนือ	2.412-2.462 GHz	Ch01 ถึง CH11
ญี่ปุ่น	2.412-2.484 GHz	Ch01 ถึง Ch14
ยุโรป ETSI	2.412-2.472 GHz	Ch01 ถึง Ch13

แถบความถี่ไร้สายที่มีข้อจำกัดในฝรั่งเศส

ในฝรั่งเศสบางพื้นที่มีข้อจำกัดสำหรับแถบความถี่ ข้อจำกัดที่เข้มงวดที่สุดอนุญาตให้ใช้ภายในอาคารได้คือ:

- 10mW สำหรับแถบความถี่ 2.4 GHz ทั้งหมด (2400 MHz–2483.5 MHz)
- 100mW สำหรับความถี่ระหว่าง 2446.5 MHz ถึง 2483.5 MHz

ช่องสัญญาณ 10 ถึง 13 สามารถใช้งานได้ในแถบความถี่ 2446.6 MHz ถึง 2483.5 MHz เท่านั้น

การใช้งานภายนอกอาคารอนุญาตให้เพียงจำกัด: ในพื้นที่ที่เป็น ทรัพย์สินส่วนตัว หรือทรัพย์สินส่วนตัวของบุคคลสาธารณะ การใช้งานจะต้องขออนุญาตเบื้องต้นจากกระทรวงกลาโหม โดยอนุญาตให้ใช้งาน ได้สูงสุด 100mW ในแถบคลื่น 2446.5–2483.5 MHz ไม่อนุญาตให้ ใช้งานนอกอาคาร ในพื้นที่ที่เป็นทรัพย์สินส่วนตัว

ในส่วนที่ระบุด้านล่าง อนุญาตให้ใช้แถบคลื่น 2.4 GHz ได้ทั้งหมด:

- อนุญาตให้ใช้งานในอาคารได้สูงสุด 100mW
- อนุญาตให้ใช้งานนอกอาคารได้สูงสุด 10mW

ในส่วนที่อนุญาตให้ใช้แถบคลื่น 2400–2483.5 MHz ได้กับ EIRP ต่ำกว่า 100mW ในอาคาร และต่ำกว่า 10mW นอกอาคาร:

01	Ain	02	Aisne	03	Allier	05	Hautes Alpes		
08	Ardennes	09	Ariège	11	Aude	12	Aveyron	16	Charente
24	Dordogne	25	Doubs	26	Drôme	32	Gers	36	Indre
37	Indre et Loire	41	Loir et Cher	45	Loiret	50	Manche		
55	Meuse	58	Nièvre	59	Nord	60	Oise		
61	Orne	63	Puy du Dôme	64	Pyrénées Atlantique				
66	Pyrénées Orientales	67	Bas Rhin	68	Haut Rhin				
70	Haute Saône	71	Saôneet Loire	75	Paris				
82	Tarn et Garonne	84	Vaucluse	88	Vosges				
89	Yonne	90	Territoire de Belfort	94	Val de Marne				

ข้อกำหนดนี้อาจเปลี่ยนแปลงได้ตามเวลา ซึ่งช่วยให้ท่านใช้การ์ด LAN ไร้ สายได้ในพื้นที่ต่างๆ ได้มากขึ้นในฝรั่งเศส โปรดตรวจสอบกับ ART เพื่อขอข้อมูลล่าสุด (www.arcep.fr)

การ์ด WLAN ของท่านรับส่งสัญญาณที่ระดับต่ำกว่า 100mW แต่สูงกว่า 10mW.

ห้ามถอดชิ้นส่วน
การรับประกันใช้ไม่ได้กับผลิตภัณฑ์ที่ถูกถอดชิ้นส่วนโดยผู้อื่น

คำเตือนเกี่ยวกับแบตเตอรี่ลิเธียม อิออน

ข้อควรระวัง: ถ้าใส่แบตเตอรี่ RTC (นาฬิกาเรียลไทม์) อย่างไม่ถูกต้อง อาจมีอันตรายจากการระเบิดขึ้นได้ ควรใช้เฉพาะแบตเตอรี่ชนิดเดียวกัน หรือเทียบเท่าที่ผลิตโดยผู้ผลิตเท่านั้น

อย่าให้สัมผัสถูกของเหลว

เก็บให้ห่างหรืออย่าใช้ในบริเวณที่อยู่ใกล้ของเหลว ฝน หรือความชื้น

สัญลักษณ์ถังขยะติดล้อที่มีเครื่องหมายกากบาทนี้ เป็นการระบุว่าไม่ควรทิ้งผลิตภัณฑ์ (อุปกรณ์ไฟฟ้า, อิเล็กทรอนิกส์ และแบตเตอรี่เหรียญที่มีส่วนประกอบของปรอท) ปะปนไปกับของเสียทั่วไปจากภายในบ้าน ตรวจสอบกฎระเบียบในท้องถิ่น เกี่ยวกับวิธีกำจัดผลิตภัณฑ์อิเล็กทรอนิกส์

ห้ามทิ้งแบตเตอรี่ลงในถังขยะของชุมชน สัญลักษณ์ถังขยะมีล้อถูกขีดฆ่ามีความหมายว่าห้ามทิ้งแบตเตอรี่ลงในถังขยะของชุมชน

REACH

เราเผยแพร่สารเคมีที่ใช้ในผลิตภัณฑ์ของเราซึ่งสอดคล้องกับเฟรมเวิร์กของข้อบังคับ REACH (การ ลงทะเบียน, การประเมิน, การอนุมัติ และข้อจำกัดของสารเคมี) ไว้ที่เว็บไซต์ ASUS REACH ที่ http://csr.asus.com/english/REACH.htm

การประกาศและความสอดคล้องกับระเบียบข้อบังคับด้านสิ่งแวดล้อมของโลก

ASUS ดำเนินการตามแนวคิดการออกแบบสีเขียว เพื่อออกแบบและผลิตผลิตภัณฑ์ของเรา และทำให้มั่นใจว่าแต่ละสถานะของรอบชีวิตผลิตภัณฑ์ของผลิตภัณฑ์ ASUS นั้นสอดคล้องกับระเบียบข้อบังคับด้านสิ่งแวดล้อมของโลก นอกจากนี้ ASUS ยังเปิดเผยข้อมูลที่เกี่ยวข้องกับข้อกำหนดของระเบียบข้อบังคับด้วย

โปรดดูที่ http://csr.asus.com/english/Compliance.htm สำหรับการเปิดเผยข้อมูลเกี่ยวกับความสอดคล้องกับข้อกำหนดของระเบียบข้อบังคับของ ASUS:

การประกาศเกี่ยวกับวัสดุ JIS-C-0950 ของญี่ปุ่น
EU REACH SVHC
RoHS ของเกาหลี
กฎหมายพลังงานของสวิส

การรีไซเคิลของ ASUS / บริการนำกลับ

โปรแกรมการรีไซเคิลและนำกลับของ ASUS มาจากความมุ่งมั่นของเราในการสร้างมาตรฐานสูงสุดสำหรับการปกป้องสิ่งแวดล้อมของเรา เราเชื่อว่าการให้ทางแก้ปัญหาสำหรับคุณ จะทำให้สามารถรีไซเคิลผลิตภัณฑ์ แบตเตอรี่ และชิ้นส่วนอื่นๆ รวมทั้งวัสดุบรรจุหีบห่อของเราอย่างมีความรับผิดชอบ โปรดไปที่ http://csr.asus.com/english/Takeback.htm สำหรับข้อมูลในการรีไซเคิลอย่างละเอียดในภูมิภาคต่างๆ

ข้อควรระวังเพื่อความปลอดภัย UL

เพื่อให้สอดคล้องกับความต้องการด้านความปลอดภัย, ต้องยึด All-in-one PC เข้ากับแขน ซึ่งเป็นการประกันถึงความมีเสถียรภาพที่จำเป็นภายใต้การพิจารณาเรื่องน้ำหนักของ All-in-one PC ต้องใช้ All-in-one PC กับแขนที่ได้รับการรับรองเท่านั้น (เช่น เครื่องหมาย GS)

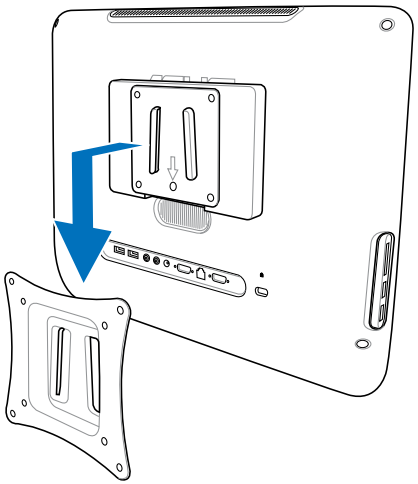

ผลิตภัณฑ์ที่สอดคล้องกับมาตรฐาน ENERGY STAR

ENERGY STAR เป็นโครงการที่ทำงานร่วมกันระหว่างตัวแทนการปกป้องสิ่งแวดล้อมของสหรัฐอเมริกา และกระทรวงพลังงานของสหรัฐอเมริกา เพื่อช่วยพวกเราทุกคนประหยัดเงิน และป้องกันสิ่งแวดล้อมด้วยการใช้ผลิตภัณฑ์และหลักปฏิบัติที่มีประสิทธิภาพด้านพลังงาน

ผลิตภัณฑ์ ASUS ทุกรุ่นที่มีโลโก้ ENERGY STAR สอดคล้องกับมาตรฐาน ENERGY STAR และตามค่าเริ่มต้นจะมีการเปิดคุณสมบัติการจัดการพลังงานไว้ สำหรับข้อมูลอย่างละเอียดเกี่ยวกับการจัดการพลังงาน และประโยชน์ที่ได้กับสิ่งแวดล้อม โปรดเยี่ยมชมที่ http://www.energy.gov/powermanagement นอกจากนี้ โปรดเยี่ยมชมที่ http://www.energystar.gov สำหรับข้อมูลอย่างละเอียดเกี่ยวกับโครงการร่วมมือ ENERGY STAR

อังกฤษ

หมายเหตุสำหรับคู่มือฉบับนี้

เพื่อให้แน่ใจว่าคุณทำงานต่างๆ อย่างเหมาะสม โปรดสังเกตสัญลักษณ์ต่างๆ ที่ใช้ตลอดทั้งคู่มือฉบับนี้

คำเตือน: ข้อมูลที่สำคัญต่อชีวิตซึ่งคุณต้องปฏิบัติตาม เพื่อป้องกันการบาดเจ็บต่อตัวคุณเอง

ข้อสำคัญ: ขั้นตอนที่คุณต้องปฏิบัติตามเพื่อทำงานให้สมบูรณ์

คำแนะนำ: เคล็ดลับและข้อมูลที่มีประโยชน์ที่จะช่วยคุณทำงานให้สมบูรณ์

หมายเหตุ: ข้อมูลเพิ่มเติมสำหรับสถานการณ์พิเศษ

ภาพสาธิตและภาพที่ได้จากหน้าจอในคู่มือฉบับนี้ใช้สำหรับการอ้างอิงเท่านั้น ข้อมูลจำเพาะผลิตภัณฑ์และภาพของหน้าจอซอฟต์แวร์ที่แท้จริงอาจแตกต่างกันไปตามประเทศต่างๆ สำหรับข้อมูลล่าสุด โปรดเยี่ยมชมเว็บไซต์ ASUS ที่ www.asus.com

ข้อมูลเพื่อความปลอดภัย

ASUS All-in-one PC ET1611
ซีรีส์ของคุณได้รับการออกแบบและทดสอบให้ตรงกับมาตรฐานความ ปลอดภัยล่าสุดสำหรับอุปกรณ์เทคโนโลยีสารสนเทศ อย่างไรก็ตาม เพื่อให้มั่นใจถึงความ ปลอดภัย คุณควรอ่านขั้นตอนเพื่อความปลอดภัยต่อไปนี้

การตั้งค่าระบบของคุณ

- อ่านและปฏิบัติตามขั้นตอนทั้งหมดในเอกสาร ก่อนที่คุณจะใช้งานระบบของคุณ
- อย่าใช้ผลิตภัณฑ์นี้ใกล้น้ำ หรือแหล่งกำเนิดความร้อน เช่น หม้อน้ำ
- วางเครื่องบนพื้นผิวที่มั่นคง
- ช่องเปิดต่างๆ บนตัวเครื่อง ใช้สำหรับการระบายอากาศ อย่าขวางกั้น หรือปิดช่องเปิดเหล่านี้ ให้แน่ใจว่าคุณเว้นที่ว่างรอบตัวเครื่องไว้มาก เพื่อการระบายอากาศ อย่าใส่วัตถุชนิดใดๆ ก็ตามลงในช่องเปิดสำหรับระบายอากาศ
- ใช้ผลิตภัณฑ์นี้ในสภาพแวดล้อมที่มีอุณหภูมิอยู่ระหว่าง 0˚C ถึง 40˚C
- ถ้าคุณใช้สายเชื่อมต่อ ให้แน่ใจว่าค่าแอมแปร์รวมของอุปกรณ์ที่เสียบในสายเชื่อมต่อนั้น ไม่เกินค่าแอมแปร์ที่รับได้

การดูแลระหว่างการใช้

- อย่าเดินบนสายไฟ หรือวางสิ่งใดๆ บนสายไฟ
- อย่าทำน้ำหรือของเหลวอื่นๆ กระเด็นใส่บนระบบของคุณ
- เมื่อระบบปิดอยู่ จะยังคงมีกระแสไฟฟ้าปริมาณเล็กน้อยไหลอยู่ ก่อนที่จะทำความสะอาดระบบ ให้ถอดปลั๊กไฟทั้งหมด โมเด็ม และสายเคเบิลเครือข่ายต่างๆ จากเต้าเสียบไฟฟ้าเสมอ
- ทัชสกรีนจำเป็นต้องได้รับการทำความสะอาดเป็นระยะ เพื่อให้มีความไวที่ตอบสนองต่อการสัมผัสดีที่สุด รักษาหน้าจอให้สะอาดปราศจากวัตถุแปลกปลอม หรือมีการสะสมของฝุ่นที่มากเกินไป ในการทำความสะอาดหน้าจอ:
  - ปิดระบบและถอดสายไฟออกจากผนัง
  - พ่นน้ำยาทำความสะอาดกระจกที่ใช้ตามบ้านปริมาณเล็กน้อยลงบนผ้าสำหรับทำความสะอาดที่ให้มา และค่อยๆ เช็ดพื้นผิวของหน้าจอ
  - อย่าพ่นน้ำยาทำความสะอาดลงบนหน้าจอโดยตรง
  - อย่าใช้น้ำยาทำความสะอาดที่มีฤทธิ์กัดกร่อน หรือผ้าที่หยาบในการทำความสะอาดหน้าจอ
- ถ้าคุณมีปัญหาทางด้านเทคนิคต่อไปนี้กับผลิตภัณฑ์ ให้ถอดสายไฟออก และติดต่อช่างเทคนิคบริการที่มีคุณสมบัติ หรือร้านค้าที่คุณซื้อผลิตภัณฑ์มา
  - สายไฟหรือปลั๊กเสียหาย
  - ของเหลวหกเข้าไปในระบบ
  - ระบบไม่ทำงานอย่างอย่างเหมาะสม แม้คุณปฏิบัติตามขั้นตอนการทำงาน
  - ระบบหล่นพื้น หรือตัวเครื่องได้รับความเสียหาย
  - สมรรถนะของระบบเปลี่ยนไป

โปรดอย่าใช้วัตถุที่แหลมคมกับทัชสกรีน

ไทยแลนด์

คำเตือนเกี่ยวกับความดันเสียง

ความดันเสียงที่มากเกินไปจากหูฟัง หรือชุดสวมศีรษะ
สามารถทำให้เกิดความเสียหาย หรือการสูญเสียการได้ยิน
การปรับตัวควบคุมระดับเสียง รวมทั้งอีควอไลเซอร์เพื่อตั้งค่าอื่นๆ นอกเหนือจากตำแหน่งกลาง
อาจเพิ่มแรงดันเอาต์พุตของหูฟัง หรือชุดสวมศีรษะ และระดับแรงดันเสียงขึ้นอย่างมาก

TV จูนเนอร์

ประกาศถึงผู้ติดตั้งระบบ CATV — ข้อความเตือนนี้ให้ไว้เพื่อเตือนให้ผู้ติดตั้งระบบ
CATV ทราบถึง หลักปฏิบัติทางไฟฟ้าแห่งชาติ ในส่วน 820-93
ซึ่งให้คำแนะนำสำหรับการติดตั้งสายดินอย่าง เหมาะสม โดยเฉพาะอย่างยิ่ง
ระบุถึงสายหุ้มเคเบิลโคแอ็กซ์ที่ใช้ในการเชื่อมต่อระบบสายดินของ
ตึกให้ใกล้เคียงกับจุดที่สายเคเบิลเข้ามามากที่สุดเท่าที่สามารถปฏิบัติได้

อะแดปเตอร์

1. ข้อมูลเกี่ยวกับอะแดปเตอร์ (แตกต่างกันไปตามรุ่นที่ซื้อ)
   a. แรงดันไฟฟ้าขาเข้า: 100-240Vac

      ความถี่ไฟฟ้าขาเข้า: 50-60Hz

      กระแสไฟฟ้าขาออกที่ระบุ: 120W (19V, 6.3A)

      แรงดันไฟฟ้าขาออกที่ระบุ: 19Vdc

   b. แรงดันไฟฟ้าขาเข้า: 100-240Vac

      ความถี่ไฟฟ้าขาเข้า: 50-60Hz

      กระแสไฟฟ้าขาออกที่ระบุ: 90W (19V, 4.7A)

      แรงดันไฟฟ้าขาออกที่ระบุ: 19Vdc

   c. แรงดันไฟฟ้าขาเข้า: 100-240Vac

      ความถี่ไฟฟ้าขาเข้า: 50-60Hz

      กระแสไฟฟ้าขาออกที่ระบุ: 65W (19V, 3.4A)

      แรงดันไฟฟ้าขาออกที่ระบุ: 19Vdc

2. เต้าเสียบซ็อกเก็ตต้องอยู่ใกล้กับเครื่อง และสามารถเข้าถึงได้ง่าย

คำเตือนเกี่ยวกับพัดลมที่ใช้ระบบไฟฟ้ากระแสตรง

คำเตือน: โปรดทราบว่าพัดลม DC เป็นชิ้นส่วนที่เคลื่อนที่ซึ่งอาจทำให้เกิดอันตรายได้
โปรดระวังไม่ ให้ร่างกายของคุณถูกใบพัดลมที่กำลังเคลื่อนที่

ยินดีต้อนรับ

ขอแสดงความยินดีที่คุณซื้อ ASUS All-in-one PC ET1611 ซีรีส์
ภาพสาธิตต่อไปนี้จะแสดงให้คุณเห็นสิ่งต่างๆ ในกล่องบรรจุของผลิตภัณฑ์ใหม่ของคุณ
ถ้ามีรายการต่อไปนี้เสียหายหรือหายไป ให้ติดต่อ ร้านค้าที่คุณซื้อมา

รายการต่างๆ ในกล่องบรรจุ

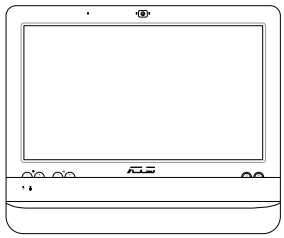	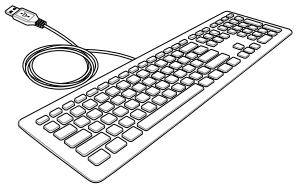	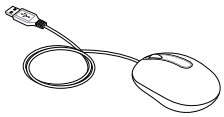
ASUS All-in-one PC ET1611 Series	**แป้นพิมพ์ (แบบมีสาย หรือไร้สาย)**	**เมาส์ (แบบมีสาย หรือไร้สาย)**
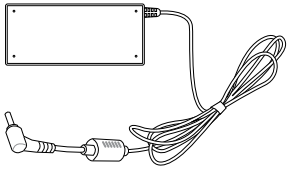	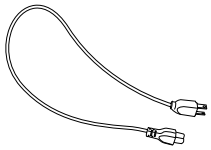	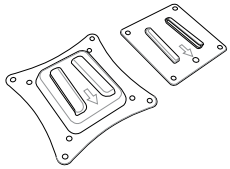
อะแดปเตอร์ AC	**สายไฟ**	ชุดยึดผนัง
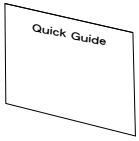	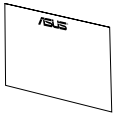	**หมายเหตุ:** **ภาพสาธิตของแป้นพิมพ์, เมาส์ และแหล่งจ่ายไฟใช้สำหรับการอ้างอิงเท่านั้น ข้อมูลจำเพาะ ผลิตภัณฑ์ที่แท้จริงอาจแตกต่างกันในแต่ละประเทศ**
คู่มือฉบับย่อ	**ใบรับประกัน**	

ทำความรู้จัก ASUS All-in-one PC ของคุณ

มุมมองด้านหน้า

โปรดดูไดอะแกรมต่อไปนี้ เพื่อระบุถึงส่วนประกอบต่างๆ ของเครื่องด้านนี้

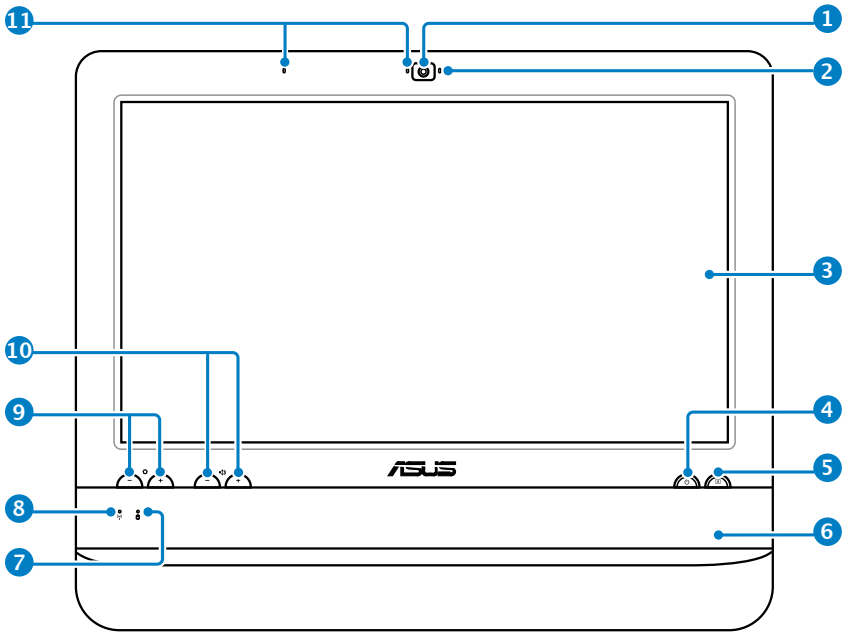

1. **เว็บแคม**
   เว็บแคมในตัวพร้อมไมโครโฟน ช่วยให้คุณสามารถเริ่มการแชตแบบวิดีโอออนไลน์ได้

2. **LED เว็บแคม**
   ระบุว่าเว็บแคมในตัวเปิดทำงานอยู่

3. **จอแสดงผล LCD (มีฟังก์ชันการสัมผัสเฉพาะบางรุ่นเท่านั้น)**
   จอแสดงผล LCD 15.6 นิ้ว ที่มีความละเอียด 1366 x 768, สนับสนุนการทำงานระบบสัมผัสซึ่งนำชีวิตดิจิตอลมาสู่ปลายนิ้วคุณ

4. ⏻ **สวิตช์เพาเวอร์**
   สวิตช์เพาเวอร์ ใช้สำหรับการ เปิด/ปิด ระบบ

5. ☒ **สวิตช์จอแสดงผล LCD**
   สวิตช์จอแสดงผล LCD ใช้สำหรับการ เปิด/ปิด จอแสดงผล

6 **ลำโพงสเตอริโอ**

ลำโพงสเตอริโอในตัว ให้เอาต์พุตเสียงคุณภาพสูง

7 **LED ฮาร์ดดิสก์ไดรฟ์**

ระบุถึงกิจกรรมของฮาร์ดดิสก์ไดรฟ์

8 **LED LAN ไร้สาย**

ระบุว่า LAN ไร้สายภายในเปิดทำงานอยู่ (จำเป็นต้องตั้งค่าซอฟต์แวร์ของ Windows® เพื่อใช้ LAN ไร้สาย)

9 **ตัวควบคุมความสว่าง**

ตัวควบคุมความสว่าง ปรับระดับความสว่างของหน้าจอ

10 **ตัวควบคุมระดับเสียง**

ตัวควบคุมระดับเสียง ใช้สำหรับปรับระดับเสียง

11 **ไมโครโฟน**

ไมโครโฟนในตัวพร้อมเว็บแคม ช่วยให้คุณสามารถเริ่มการแชตแบบวิดีโอออนไลน์ได้

มุมมองด้านหลัง

โปรดดูไดอะแกรมต่อไปนี้ เพื่อระบุถึงส่วนประกอบต่างๆ ของเครื่องด้านนี้

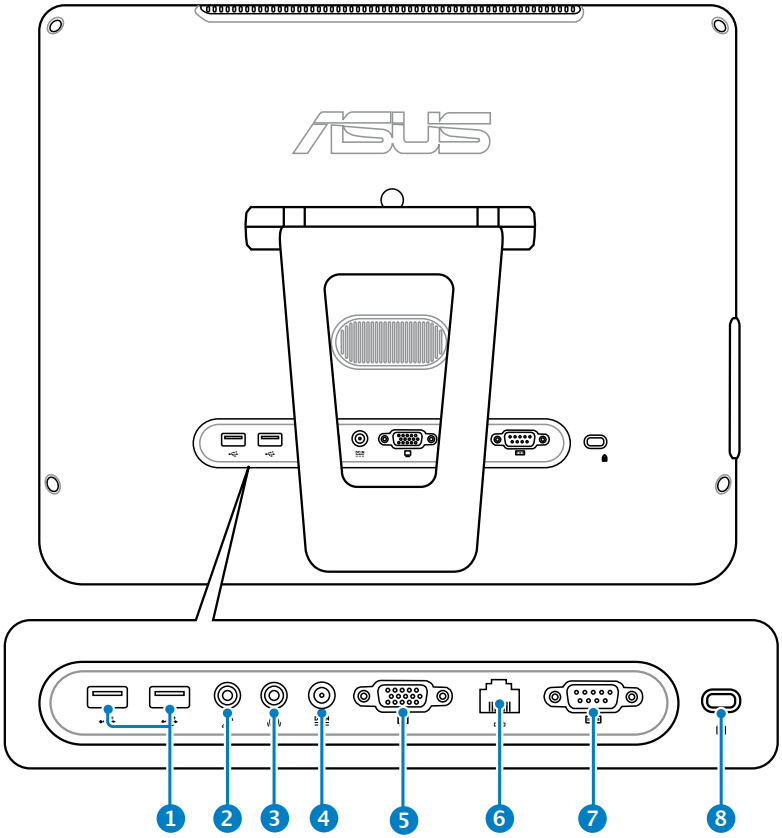

1 **พอร์ต USB**

พอร์ต USB (Universal Serial Bus) ใช้ได้กับอุปกรณ์ USB เช่นแป้นพิมพ์ เมาส์ กล้องถ่ายรูป และฮาร์ดดิสก์

2 **แจ็คไมโครโฟน**

ช่องเสียบไมโครโฟนได้รับการออกแบบให้เชื่อมต่อไมโครโฟนที่ใช้กับการประชุม แบบวิดีโอ เสียงบรรยาย หรือการอัดเสียงธรรมดา

3 **แจ็คหูฟัง/เสียงออก**

แจ็คหูฟังสเตอริโอ (3.5 มม.) ใช้เพื่อเชื่อมต่อสัญญาณเสียงออกของระบบไปยังลำโพงที่มีแอมปลิฟายขับ หรือหูฟัง การใช้แจ็คนี้จะเป็นการปิดการทำงานลำโพงในตัวโดยอัตโนมัติ

4 **อินพุตเพาเวอร์ (DC 19V)**

อะแดปเตอร์พลังงานที่ให้มา แปลงพลังงาน AC ไปเป็นพลังงาน DC สำหรับใช้กับแจ็คนี้ ไฟที่จ่ายผ่านช่องนี้จะเป็นไฟกระแสตรงเข้าพีซี โปรดใช้อะแดปเตอร์ไฟที่ให้มาทุกครั้งเพื่อป้องกันมิให้พีซีเสียหาย

อะแดปเตอร์ไฟฟ้านี้อาจมีอุณหภูมิสูงหรือร้อนเมื่อใช้งาน อย่าคลุมอะแดปเตอร์และวางให้ห่างจากตัวคุณ

5 **ขั้วส่งสัญญาณเข้าจอแสดงผล (จอภาพ)**

พอร์ตจอภาพ D-sup 15 พิน รองรับอุปกรณ์เทียบเท่า VGA มาตรฐาน เช่น จอภาพหรือโปรเจคเตอร์ ช่วยให้ดู จากจอแสดงผลภายนอกที่ใหญ่ขึ้นได้

6 **พอร์ต LAN**

พอร์ต RJ-45 LAN ชนิด 8 พิน รองรับสายอีเธอร์เน็ตมาตรฐานได้เมื่อเชื่อมต่อกับเครือข่ายท้องถิ่น

7 **พอร์ตอนุกรม (อุปกรณ์ซื้อเพิ่ม)**

พอร์ตอนุกรม (COM1) 9 พินนี้ ใช้สำหรับอุปกรณ์อนุกรม

8 **พอร์ตล็อค Kensington®**

พอร์ตล็อค Kensingtonฎ อนุญาตให้คุณรักษาคอมพิวเตอร์อย่างปลอดภัยโดยใช้ผลิตภัณฑ์ด้านความปลอดภัยที่คอมแพทิเบิลกับ Kensingtonฎ โดยปกติ ผลิตภัณฑ์เพื่อความปลอดภัยเหล่านี้จะประกอบด้วยสายเคเบิลโลหะและล็อค ซึ่งป้องกันไม่ให้ถอดคอมพิวเตอร์ออกจากวัตถุที่ติดตาย

มุมมองด้านข้าง

โปรดดูไดอะแกรมต่อไปนี้ เพื่อระบุถึงส่วนประกอบต่างๆ ของเครื่องด้านนี้

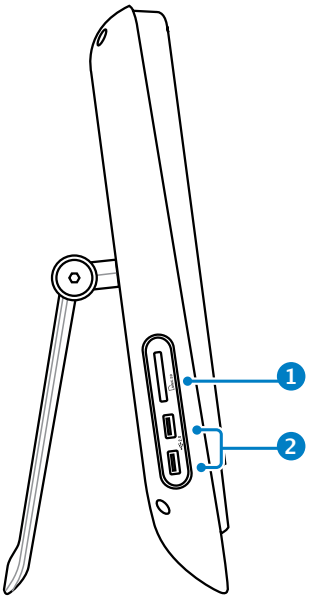

1. **เครื่องอ่านการ์ดหน่วยความจำ**
   เครื่องอ่านการ์ดหน่วยความจำในตัวสามารถอ่าน MMC/SD การ์ดที่ใช้ในอุปกรณ์ต่างๆ เช่น กล้องดิจิตอล, เครื่องเล่น MP3, โทรศัพท์มือถือ และ PDA
2. **พอร์ต USB**
   พอร์ต USB (Universal Serial Bus) ใช้ได้กับอุปกรณ์ USB เช่นแป้นพิมพ์ เมาส์ กล้องถ่ายรูป และฮาร์ดดิสก์

อังกฤษ

การใช้ทัชสกรีน

ASUS All-in-one PC นำชีวิตดิจิตอลมาสู่ปลายนิ้วคุณ ด้วยการแตะสองสามครั้ง หรือการใช้ปากกาสไตลัส
คุณสามารถทำให้ All-in-one PC ทำงานตามคำสั่งของคุณได้ การแตะของคุณทำงานเหมือนกับ เมาส์:

- แตะ = คลิกซ้ายบนเมาส์
- แตะค้างไว้ = คลิกขวาบนเมาส์

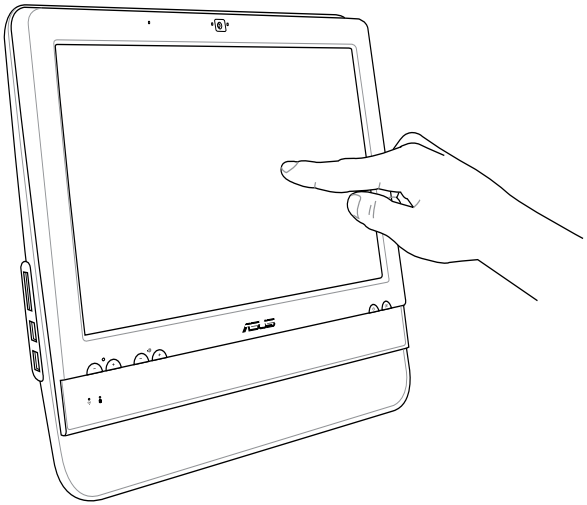

การแสดงทัชพอยเตอร์

ทัชพอยเตอร์, เวอร์ชวลเมาส์, ช่วยให้คุณใช้หน้าจอสัมผัสได้อย่างสะดวกสบายมากขึ้นในการแสดงทัชพอยเตอร์

1. จากเดสก์ทอปของ Windows®, คลิก **เริ่ม** > **แผงควบคุม** > **ดูอุปกรณ์และเครื่องพิมพ์**

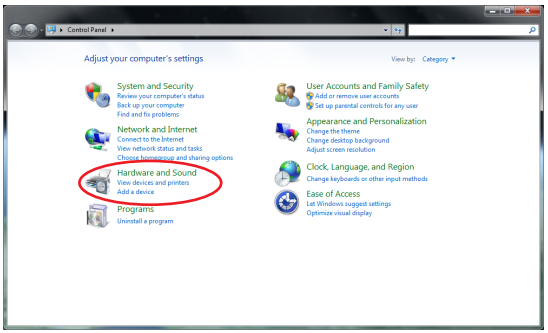

2. คลิก **เปลี่ยนการตั้งค่าการป้อนแบบสัมผัส**

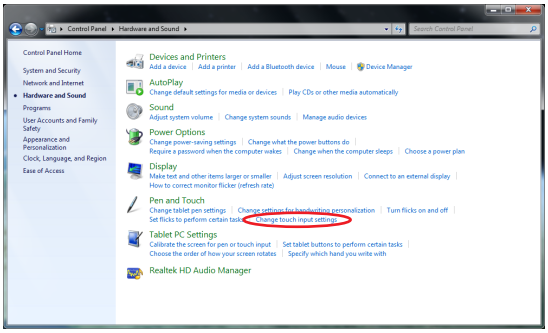

3. คลิกแท็บ **สัมผัส** ที่ด้านบน และคลิกกล่องด้านหน้า **แสดงทัชพอยเตอร์ขณะที่กำลังใช้รายการบนหน้าจอ**คลิก **ตกลง** เพื่อเสร็จสิ้นการกำหนดค่า

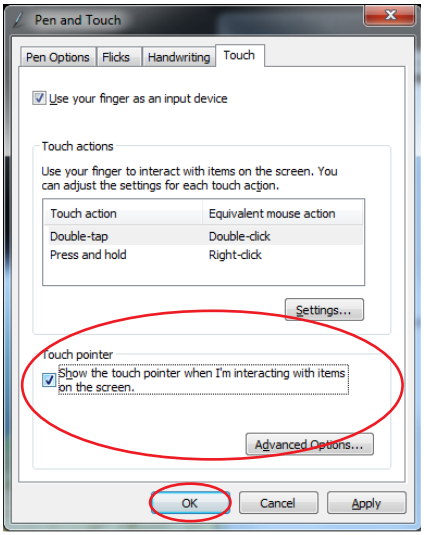

4. คุณจะเห็นเวอร์ชวลเมาส์บนหน้าจอเมื่อคุณสัมผัสหน้าจอ

การทำความสะอาดทัชสกรีน

ทัชสกรีนจำเป็นต้องได้รับการทำความสะอาดเป็นระยะ เพื่อให้มีความไวที่ตอบสนองต่อการสัมผัสดีที่สุด รักษาหน้าจอให้สะอาดปราศจากวัตถุแปลกปลอม หรือมีการสะสมของฝุ่นที่มากเกินไป ในการทำความสะอาดหน้าจอ:

- ปิดระบบและถอดสายไฟออกจากผนัง
- พ่นน้ำยาทำความสะอาดกระจกที่ใช้ตามบ้านปริมาณเล็กน้อยลงบนผ้าสำหรับทำความสะอาดที่ ให้มา และค่อยๆ เช็ดพื้นผิวหน้าจอและกรอบของหน้าจอ
- อย่าพ่นน้ำยาทำความสะอาดลงบนหน้าจอโดยตรง
- อย่าใช้น้ำยาทำความสะอาดที่มีฤทธิ์กัดกร่อน หรือผ้าที่หยาบในการทำความสะอาดหน้าจอ

การวางตำแหน่ง ASUS All-in-one PC ของคุณ

การวางบนโต๊ะทำงาน

วาง ASUS All-in-one PC ของคุณบนพื้นผิวที่เรียบ เช่นโต๊ะหรือโต๊ะทำงาน และดึงขาตั้งให้เปิดออก จนกระทั่งยึดเข้าในตำแหน่ง จากนั้น เอียงแผงจอแสดงผลไปเป็นมุมระหว่าง 10 ถึง 35 องศาจากตำแหน่งที่ตั้งตรง

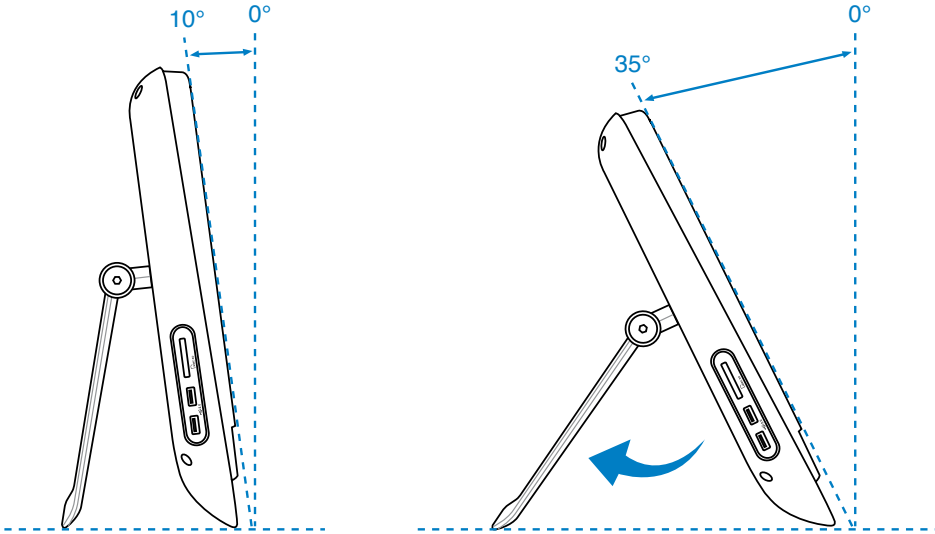

การยึดติดผนัง

ในการยึด ASUS ออล-อิน-วัน PC เข้ากับผนัง, ให้ซื้อตัวแปลงแผงยึดผนัง (160 มม. x 92 มม.) และชุดยึดผนังที่เป็นอุปกรณ์ซื้อเพิ่ม (แผงและแร็ค) ยึด ASUS ออล-อิน-วัน PC ของคุณตามขั้นตอนต่อไปนี้

1. ไขสกรู 4 ตัวบนแท่นวาง เพื่อคลายแท่นวางออก เก็บสกรูไว้สำหรับใช้ในอนาคตในกรณีที่คุณต้องการติดตั้งแท่นวางกลับคืน

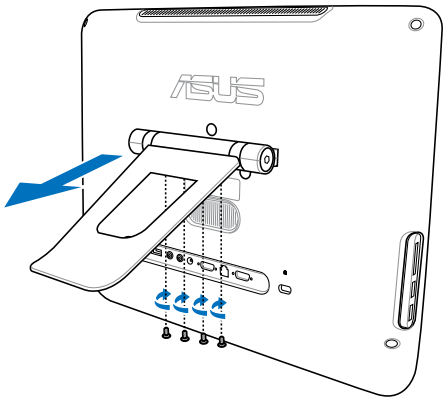

2. ถอดสกรู 4 ตัวออกจากแผง เก็บสกรูไว้ใช้ในภายหลัง

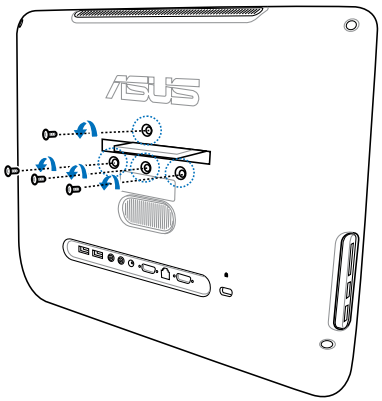

3. ยึดตัวแปลงยึดผนังเข้ากับแผงด้านหลังด้วยสกรู 4 ตัว (M3 x 8L) ที่คุณนำออกมาในขั้นตอนก่อนหน้า โดยสังเกตทิศทางที่ถูกต้อง

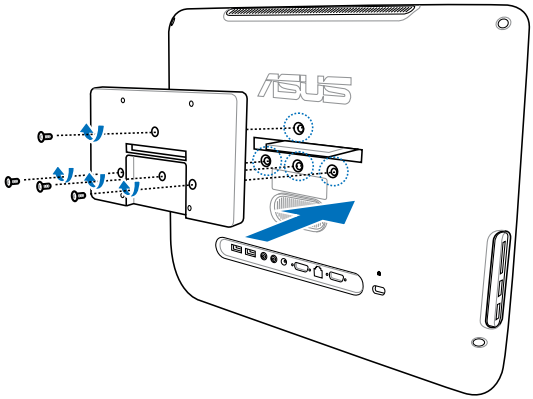

4. ยึดแผงยึดผนังเข้ากับตัวแปลงด้วยสกรู 4 ตัว โดยสังเกตทิศทางที่ถูกต้อง

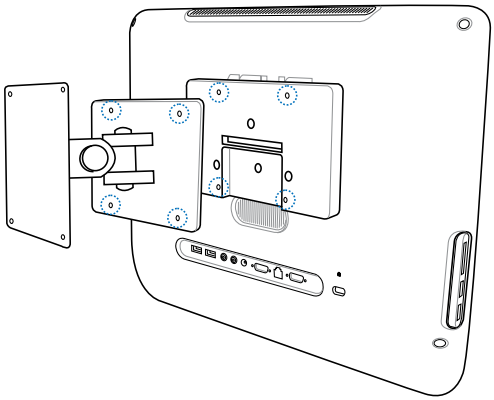

5. เกี่ยวออล-อิน-วัน PC ของคุณเข้ากับแร็คยึดผนังอย่างแน่นหนา

แรคยึดผนังในภาพสาธิตนี้ ใช้สำหรับการอ้างอิงเท่านั้น

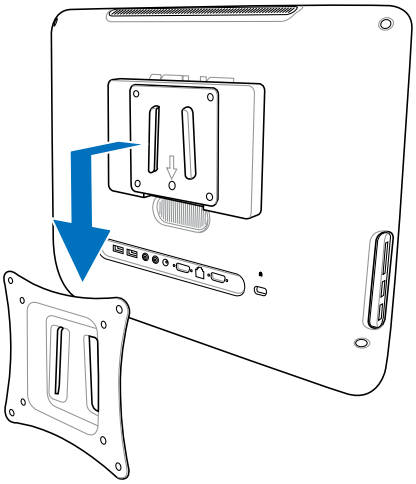

6. ไขแรคยึดผนังเข้ากับผนังให้แน่นโดยทำตามขั้นตอนที่อธิบายในคู่มือการติดตั้งที่มาพร้อมกับแพคเกจชุดยึดผนังของคุณ

เพื่อการระบายอากาศที่ดี ให้แน่ใจว่าได้เว้นระยะห่างอย่างน้อย 6 ซม. ระหว่างระบบและผนัง

การตั้งค่า ASUS All-in-one PC ของคุณ

การเชื่อมต่อแป้นพิมพ์และเมาส์แบบมีสาย

เชื่อมต่อแป้นพิมพ์เข้ากับพอร์ต **USB** ที่แผงด้านหลัง (1) จากนั้น เชื่อมต่อเมาส์เข้ากับพอร์ต USB อีกพอร์ตหนึ่งที่แผงด้านหลัง (2)

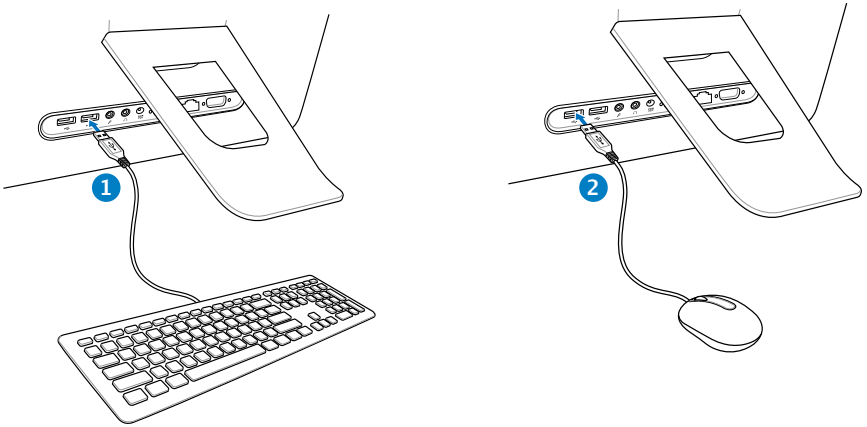

การเชื่อมต่อแป้นพิมพ์และเมาส์ไร้สาย

เชื่อมต่อเครื่องรับ USB ที่ให้มาเข้ากับพอร์ต **USB** บนแผงด้านหลัง (1) และเริ่มการใช้แป้นพิมพ์และเมาส์ไร้สาย (2)

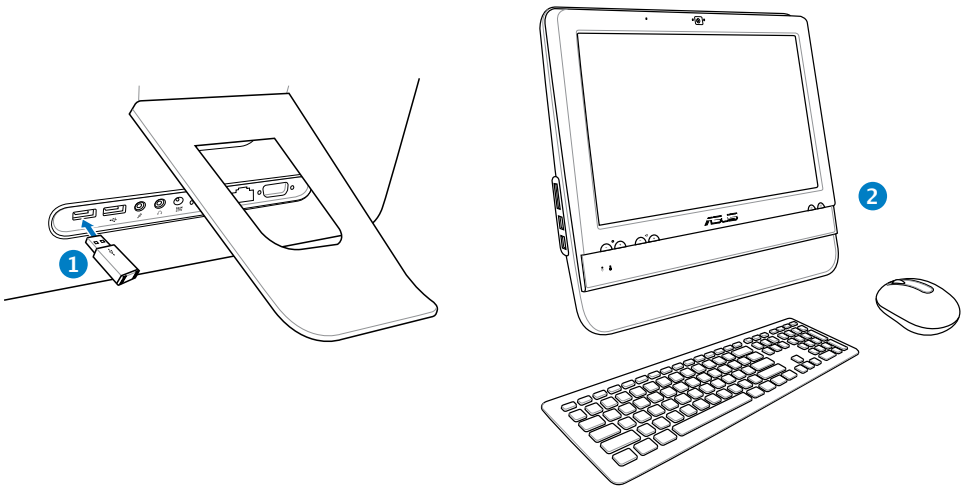

ภาพสาธิตด้านบนใช้สำหรับการอ้างอิงเท่านั้น ลักษณะที่ปรากฏและข้อมูลจำเพาะที่แท้จริง (แบบมีสายหรือไร้สาย) ของแป้นพิมพ์และเมาส์อาจแตกต่างกันในแต่ละประเทศ

อังกฤษ

การเปิดเครื่อง

เชื่อมต่ออะแดปเตอร์ AC ที่ให้มาเข้ากับแจ็ค **DC IN** บนแผงด้านหลัง (1 2 3) จากนั้นกด **สวิตช์เพาเวอร์** บนแผงด้านหน้า (4) เพื่อเปิดระบบ

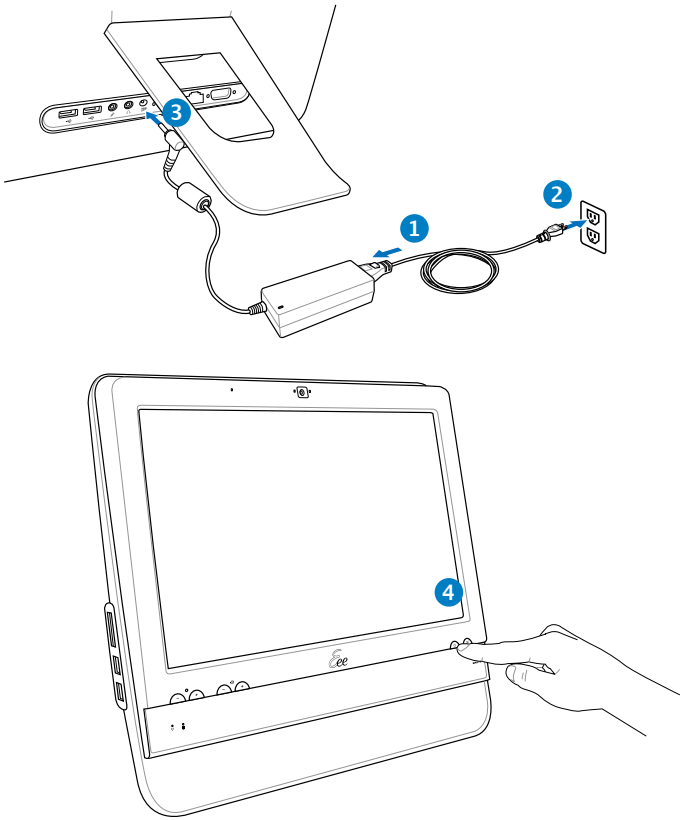

การปิดเครื่อง

- ในการปิดจอแสดงผล LCD, กด สวิตช์จอแสดงผล LCD ที่แผงด้านหน้า
- ในการสั่งให้ระบบเข้าสู่โหมดซัสเพนด์, กด **สวิตช์เพาเวอร์** บนแผงด้านหน้า ในการนำระบบกลับมายัง OS, กด **สวิตช์เพาเวอร์** อีกครั้ง, คลิกเมาส์, แตะจอแสดงผล หรือกดปุ่มใดๆ บนแป้นพิมพ์
- ในการปิดระบบอย่างสมบูรณ์, ปฏิบัติตามกระบวนการปิดเครื่องปกติของ Windows หรือกด สวิตช์เพาเวอร์ ค้างไว้เป็นเวลา 5 วินาที

การปรับเทียบหน้าจอ

All-in-one PC มาพร้อมกับเครื่องมือซอฟต์แวร์ต่อไปนี้ ที่อนุญาตให้คุณปรับความแม่นยำของหน้าจอสัมผัสได้

หน้าจอแบบสัมผัสมีให้เฉพาะบางรุ่นเท่านั้น

1. จากเดสก์ทอป Windows®, คลิก **Start (เริ่ม) > Control Panel (แผงควบคุม) > Hardware and Sound (ฮาร์ดแวร์และเสียง) > Tablet PC Settings (การตั้งค่าแท็บเล็ต PC)** และคลิก **Calibrate the screen for pen or touch input (ปรับเทียบหน้าจอสำหรับการป้อนด้วยปากกาหรือการสัมผัส)**

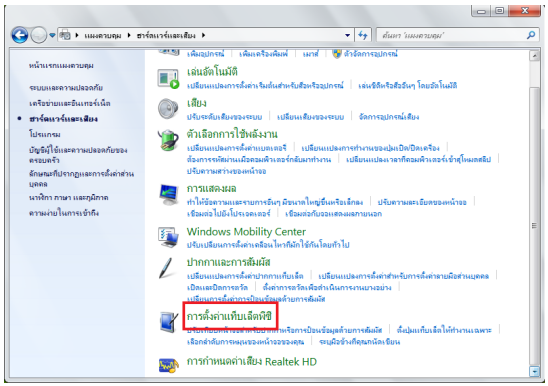

2. จากแท็บ **Display (จอแสดงผล)**, คลิก **Calibrate (ปรับเทียบ)**

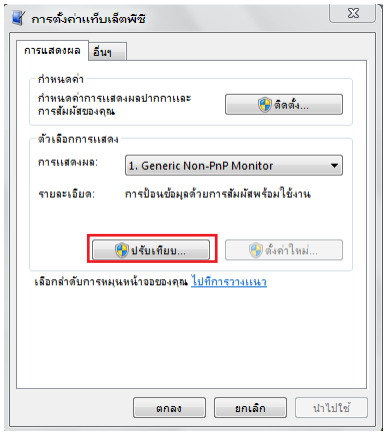

3. เพื่อเป็นการให้ตัวอย่างในการปรับเทียบ ให้แทปที่สัญลักษณ์บวกบางๆ ทุกครั้งที่สัญลักษณ์ปรากฏขึ้นบนหน้าจอ

คลิกขวาที่ใดก็ได้บนหน้าจอ เพื่อกลับไปยังจุดการปรับเทียบล่าสุด กดปุ่ม **Esc** บนแป้นพิมพ์เพื่อปิดเครื่องมือ อย่าเปลี่ยนทิศทางของหน้าจอจนกระทั่งคุณทำกระบวนการปรับเทียบเสร็จ

อังกฤษ

การคอนฟิกการเชื่อมต่อไร้สาย

1. คลิกไอคอนเครือข่ายไร้สายที่มีดาวสีส้ม ในบริเวณการแจ้งเตือน ของ Windows®

2. เลือกจุดเชื่อมต่อไร้สาย ที่ ท่านต้องการเชื่อมต่อ จากรายการแล้วคลิก เชื่อมต่อ เพื่อสร้างการเชื่อมต่อ

ถ้าคุณไม่พบจุดเชื่อมต่อที่ต้องการ, ให้คลิกไอคอน **รีเฟรช** ที่มุมขวาบน เพื่อรีเฟรชและค้นหาในรายการอีกครั้ง

ป้อนคีย์หรือ วลีผ่านสำหรับป้องกันเครือข่ายเมื่อเชื่อมต่อไปยังเครือข่ายที่มีการเปิดทำงานระบบป้องกัน

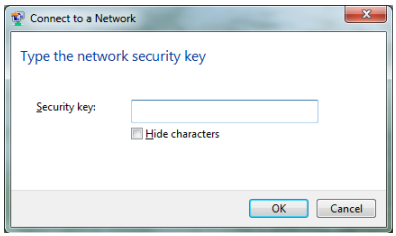

3. หลังจากเชื่อมต่อได้แล้ว การเชื่อมต่อนั้นจะปรากฏขึ้นใน รายการ

4. คุณจะสังเกตเห็นไอ คอนเครือข่ายไร้สาย ได้ในบริเวณแจ้งข้อมูล

การคอนฟิกการเชื่อมต่อแบบมีสาย

การใช้ IP แบบคงที่

1. คลิกขวาที่ไอคอนเครือข่ายที่มีสัญลักษณ์ป้ายเตือนรูปสามเหลี่ยมสีเหลือง บนทาสก์บาร์ของ Windows® และเลือก เปิด Network Connections

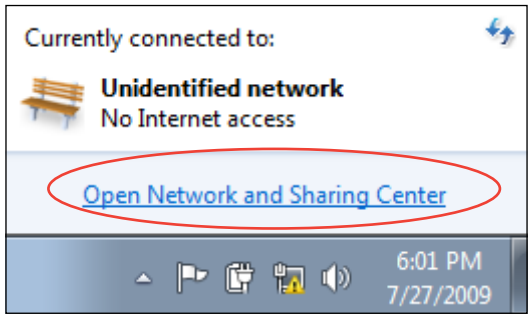

ให้แน่ใจว่าคุณเชื่อมต่อสายเคเบิล LAN เข้ากับ All-in-one PC

2. คลิก **เปลี่ยนการตั้ง ค่าอะแดปเตอร์** ในหน้าต่างสีน้ำเงินด้านซ้าย

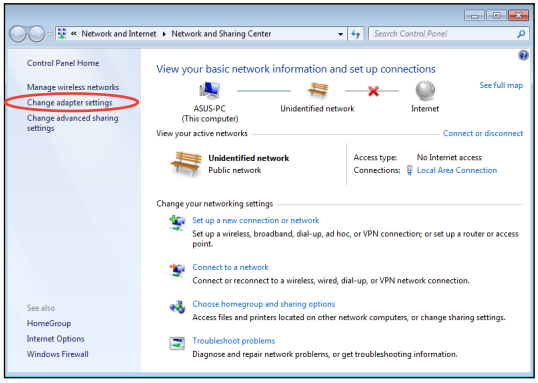

3. คลิกขวาที่ **Local Area Connection** และเลือก คุณสมบัติ.

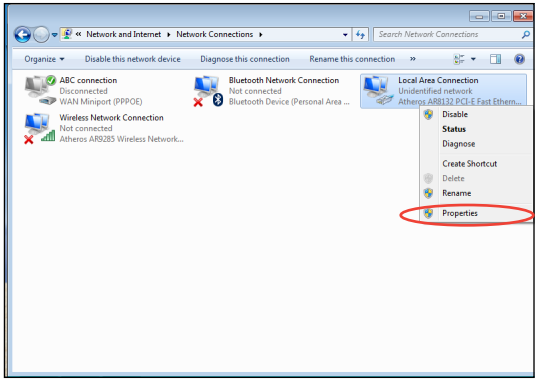

อังกฤษ

4. ไฮไลต์ **Internet Protocol Version 4(TCP/IPv4)** และคลิกที่ คุณสมบัติ

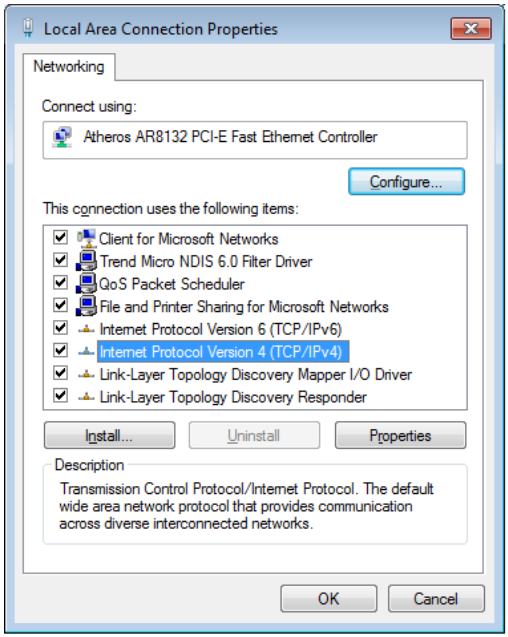

5. เลือก **ใช้ IP แอดเดรสต่อไปนี้**
6. ป้อน IP แอดเดรส, Subnet Mask และDefault gateway
7. หากจำเป็น ป้อน **Preferred DNS server (DNS เซิร์ฟเวอร์ที่เลือกใช้)**
8. หลังจากที่ป้อนค่าที่เกี่ยวข้องทั้งหมดแล้ว คลิก **OK (ตกลง)** เพื่อทำการตั้งค่าให้เสร็จ

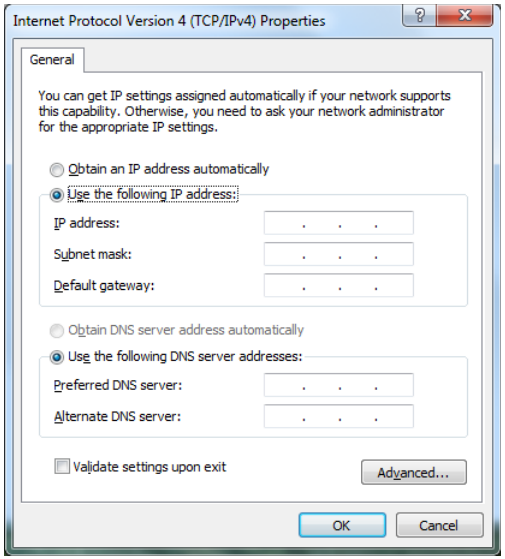

การใช้ไดนามิก IP (PPPoE)

1. ทำซ้ำขั้นตอนที่ 1-4 ในส่วนก่อนหน้า
2 เลือก **Obtain an IP address automatically (รับ IP แอดเดรสโดยอัตโนมัติ)** และคลิก **OK (ตกลง)**

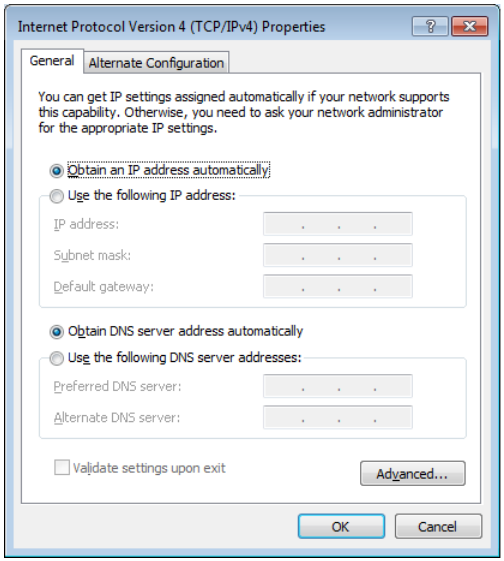

(ทำต่อในขั้นตอนต่อไปนี้ถ้าใช้ PPPoE)

6. กลับไปยัง **ศูนย์เครือข่ายและการแชร์** จากนั้นคลิก **ตั้งค่าการเชื่อมต่อใหม่ หรือเครือข่าย**

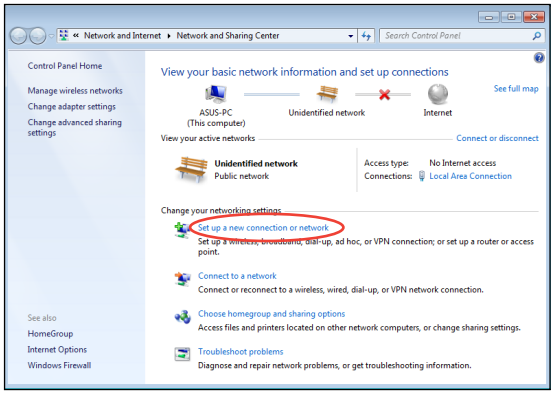

7. เลือก **เชื่อมต่อไปยังอินเทอร์เน็ต** และคลิก **ถัดไป**

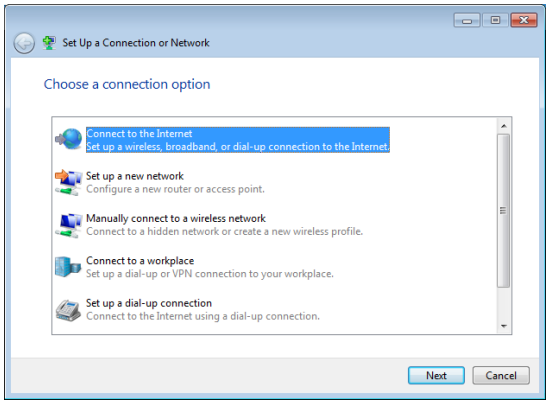

5. เลือก **บรอดแบนด์ (PPPoE)** และคลิก **ถัดไป**

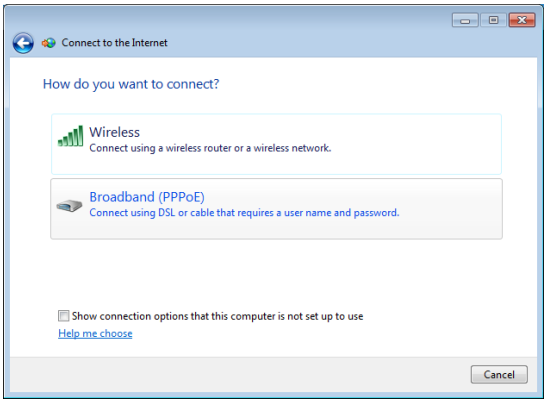

6. ป้อนชื่อผู้ใช้และรหัสผ่าน และชื่อการเชื่อมต่อของคุณ คลิก **เชื่อมต่อ**

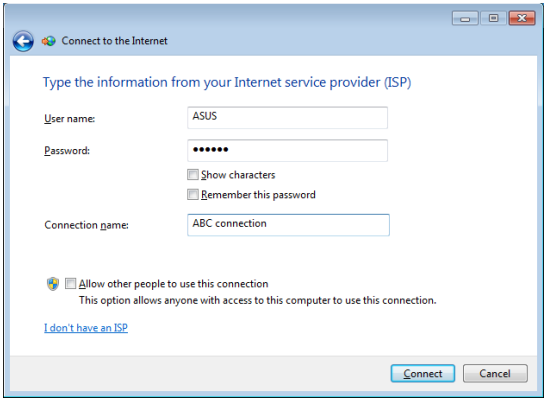

7. คลิก **ปิด** เพื่อเสร็จสิ้นการกำหนดค่า

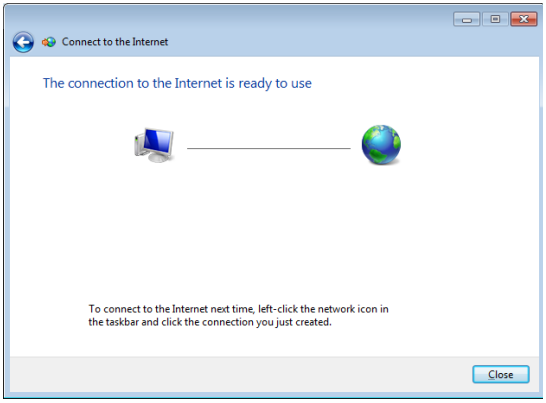

11. คลิกไอคอนเครือข่ายใน ทาสก์บาร์ และคลิกการเชื่อ มต่อที่คุณเพิ่งสร้าง

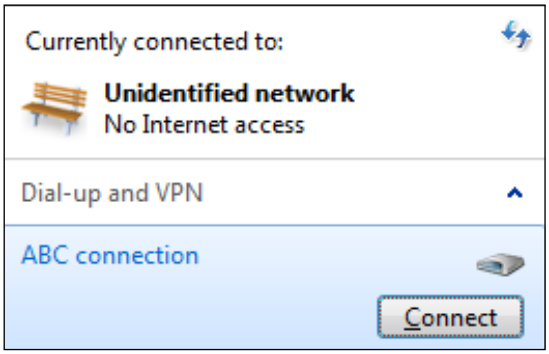

12. ใส่ชื่อผู้ใช้และรหัสผ่าน ของคุณ และคลิก **เชื่อมต่อ** เพื่อเชื่อมต่ออินเทอร์เน็ต

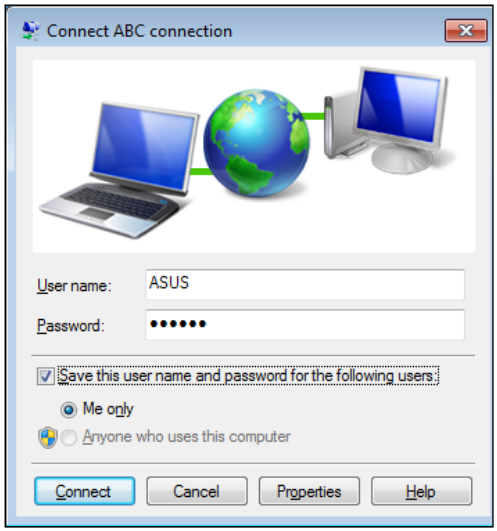

การคอนฟิกเอาต์พุตเสียง

All-in-one สนับสนุนการกำหนดค่าเสียงชนิดต่างๆ หลายชนิด ตั้งค่าระบบโดยใช้ลำโพงสเตอริโอ หรือระบบลำโพงมัลติแชนเนลก็ได้

การกำหนดค่าลำโพง

ตั้งค่าระบบด้วยการกำหนดค่าลำโพงต่อไปนี้:

ชื่อ	ระบบลำโพง
2-แชนแนล (สเตอริโอ)	ลำโพงซ้าย และลำโพงขวา

แจ็คเสียง	หูฟัง/2 แชนเนล
	เสียงออก
	ไมค์เข้า

ชุดลำโพงสเตอริโอ คือ ลำโพงซ้าย-ขวา, ระบบลำโพงสองแชนเนล ลำโพงหลายแชนเนล ประกอบด้วยแชนเนลหน้าซ้าย-ขวา และแชนเนลหลังซ้าย-ขวา (เซอร์ราวนด์)

การเชื่อมต่อไปยังลำโพง

อ่านตารางด้านล่าง สำหรับแจ็คเสียงที่แผงด้านหลัง และฟังก์ชั่นการทำงานของขั้วต่อ

สำหรับลำโพงสเตอริโอหรือหูฟัง

แจ็คเสียง	คำอธิบาย
	เชื่อมต่อกับลำโพงสเตอริโอหรือหูฟัง

การกู้คืนระบบของคุณ

การใช้พาร์ติชั่นที่ซ่อนอยู่

พาร์ติชั่นการกู้คืนระบบประกอบด้วยอิมเมจของระบบปฏิบัติการ ไดรเวอร์ และยูทิลิตี้ที่ติดตั้งในระบบของคุณที่มาจากโรงงาน พาร์ติชั่นการกู้คืนระบบเป็นวิธีกู้ระบบอย่างสมบูรณ์ โดยจะทำการกู้ซอฟต์แวร์ของระบบ ให้กลับสู่สถานะการทำงานเริ่มต้นอย่างรวดเร็ว แต่ฮาร์ดดิสก์ไดร์ฟของท่านต้องอยู่ในสภาพที่ทำงานได้ดี ก่อนที่จะใช้พาร์ติชั่นการกู้คืน ให้คัดลอกไฟล์ข้อมูลของคุณ (เช่นไฟล์ Outlook PST) ไปยังอุปกรณ์ USB หรือไปยังเน็ตเวิร์กไดรฟ์ และจดบันทึกการตั้งค่าต่างๆ ที่มีการปรับแต่งไว้ (เช่น การตั้งค่าเน็ตเวิร์ก)

1. เปิดเครื่องและกดปุ่ม **<F2>** ขณะบูตเครื่องเพื่อแสดงหน้าจอ POST กดปุ่ม **<F2>** อีกครั้งเพื่อเข้าสู่การตั้งค่า BIOS.
2. ตั้งค่า **Boot Booster** ให้เป็น [Disabled].

หากคุณไม่เห็นหน้าจอ POST หรือเข้าสู่การตั้งค่า BIOS เมื่อทำตามขั้นตอนข้างต้น ให้รีสตาร์ตเครื่องและพยายามกดปุ่ม <F2> ซ้ำๆ ขณะบูตเครื่อง

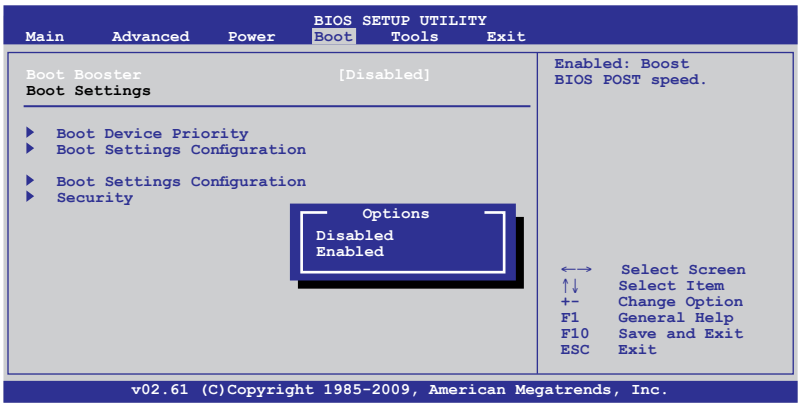

3. กดปุ่ม **<F10>** เพื่อบันทึกการตั้งค่าและรีสตาร์ต ASUS All-in-one PC

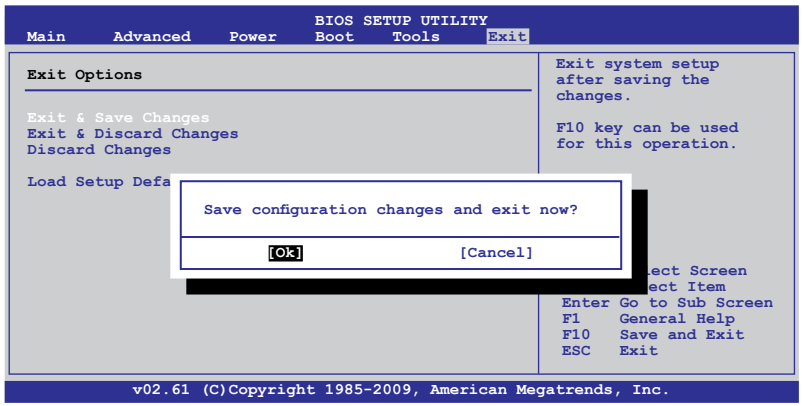

4. เมื่อโลโก้ ASUS ปรากฏขึ้น, กด **<F9>** (ต้องมีพาร์ติชั่นการกู้คืน)
5. **แผ่น CD/DVD การกู้คืน ASUS (ระบบการกู้คืน ASUS)** จะปรากฏขึ้น เลือกตำแหน่ง เลือก **กู้คืนระบบไปยังพาร์ติชั่น**
6. ทำตามคำแนะนำบนหน้าจอ เพื่อดำเนินกระบวนการกู้คืนให้เสร็จสมบูรณ์

คุณจะสูญเสียข้อมูลทั้งหมดระหว่างการกู้คืนระบบ ตรวจดูให้แน่ใจว่าคุณสร้างข้อมูลสำรองไว้ก่อนที่จะกู้คืนระบบ

7. เริ่มคอมพิวเตอร์ใหม่ หลังจากกู้คืนระบบเรียบร้อยแล้ว
8. ตั้งค่าภาษา, เขตเวลา, แป้นพิมพ์, ชื่อคอมพิวเตอร์ และชื่อผู้ใช้ของคุณ เพื่อเข้าสู่ Windowsฏ OS

EC Declaration of Conformity

We, the undersigned,

Manufacturer:	ASUSTek COMPUTER INC.
Address, City:	No. 150, LI-TE RD., PEITOU, TAIPEI 112, TAIWAN R.O.C.
Country:	TAIWAN
Authorized representative in Europe:	ASUS COMPUTER GmbH
Address, City:	HARKORT STR. 21-23, 40880 RATINGEN
Country:	GERMANY

declare the following apparatus:

Product name :	**ASUS All-in-one PC**
Model name :	**ET1611PUT**

conform with the essential requirements of the following directives:

☒2004/108/EC-EMC Directive

☒ EN 55022:2006+A1:2007	☒ EN 55024:1998+A1:2001+A2:2003
☒ EN 61000-3-2:2006	☒ EN 61000-3-3:2008
☐ EN 55013:2001+A1:2003+A2:2006	☐ EN 55020:2007

☒1999/5/EC-R &TTE Directive

☐ EN 300 328 V1.7.1(2006-05)	☒ EN 301 489-1 V1.8.1(2008-04)
☐ EN 300 440-1 V1.4.1(2008-05)	☐ EN 301 489-3 V1.4.1(2002-08)
☐ EN 300 440-2 V1.2.1(2008-03)	☐ EN 301 489-4 V1.3.1(2002-08)
☐ EN 301 511 V9.0.2(2003-03)	☐ EN 301 489-7 V1.3.1(2005-11)
☐ EN 301 908-1 V3.2.1(2007-05)	☐ EN 301 489-9 V1.4.1(2007-11)
☐ EN 301 908-2 V3.2.1(2007-05)	☒ EN 301 489-17 V2.1.1(2009-05)
☐ EN 301 893 V1.4.1(2005-03)	☐ EN 301 489-24 V1.4.1(2007-09)
☐ EN 302 544-2 V1.1.1(2009-01)	☐ EN 302 326-2 V1.2.2(2007-06)
☐ EN 50360:2001	☐ EN 302 326-3 V1.3.1(2007-09)
☐ EN 50371:2002	☐ EN 301 357-2 V1.3.1(2006-05)
☐ EN 50385:2002	☐ EN 302 623 V1.1.1(2009-01)

☒2006/95/EC-LVD Directive

☐ EN 60950-1:2006	☐ EN 60065:2002+A1:2006+A11:2008
☒ EN 60950-1:2006+A11:2009	

☒2009/125/EC-ErP Directive

Regulation (EC) No. 1275/2008	Regulation (EC) No. 278/2009
☒ EN 62301:2005	☒ EN 62301:2005
Regulation (EC) No. 642/2009	
☐ EN 62301:2005	Ver. 110101

☒CE marking

(EC conformity marking)

Position : **CEO**

Name : **Jerry Shen**

Signature : _____

Year to begin affixing CE marking:2011