Türkçe

# EeeTop PC

# Kullanıcı Kılavuzu

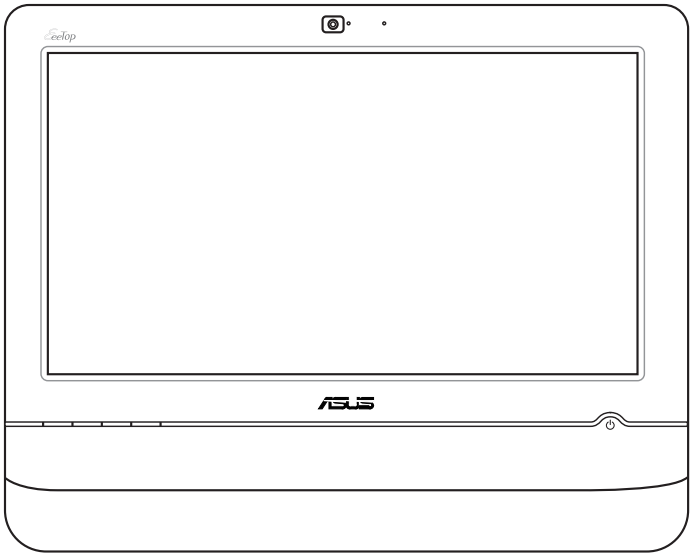


## ET20 Serisi

TR5190

Üçüncü Sürüm V3
Kasım 2009

**Telif Hakkı © 2009 ASUSTeK COMPUTER INC. Her Hakkı Saklıdır.**

İçinde açıklanan ürünler ve yazılım da dahil olmak üzere bu kılavuzun hiçbir bölümü, ASUSTeK COMPUTER, INC.'in ("ASUS") açık yazılı izni olmaksızın, alıcı tarafından yedekleme amaçları doğrultusunda saklanan dokümantasyon hariç olmak üzere, herhangi bir şekilde ya da herhangi bir yolla yeniden çoğaltılamaz, devredilemez, sureti alınamaz, yeniden kullanma sisteminde saklanamaz ya da herhangi bir dile tercüme edilemez.

Bu kılavuzda belirtilen ürün ve şirket adları ilgili şirketlerin telif hakkı içeren veya tescilli ticari markaları olabilir veya olmayabilir ve yalnız tanımlama amacıyla kullanılmaktadır. Tüm ticari markalar ilgili sahiplerinin mülkiyetindedir.

Bu kılavuzun içeriğinin doğru ve güncel olması için gerekli tüm çaba sarf edilmiştir. Ancak, üretici kılavuzun içeriği hakkında hiçbir garanti vermemektedir ve önceden haber vermeksizin değişiklik yapma hakkını saklı tutar.

# İçindekiler

**İçindekiler ..... 3**
Uyarılar ..... 5
Federal İletişim Komisyonunun Bildirimi ..... 5
Kanada İletişim Bakanlığı Bildirisi ..... 6
Kanada İçin IC Radyasyon Maruziyet Bildirimi ..... 6
Uygunluk Beyanı (R&TTE direktifi 1999/5/EC) ..... 6
CE İşareti Uyarısı ..... 7
Farklı Etki Alanları İçin Kablosuz Çalışma Kanalı ..... 7
Fransa Sınırlandırılmış Kablosuz Frekans Bantları ..... 8
REACH ..... 9
Geri Götürme ve Geri Dönüşüm ..... 10
Bu kılavuzla İlgili notlar ..... 11
Güvenlik bilgileri ..... 12
Sisteminizin kurulumu ..... 12
Kullanım sırasında dikkat edilmesi gereken hususlar ..... 12
**Hoş geldiniz ..... 13**
Paket içeriği ..... 13
**EeeTop PC ürününüzü tanıma ..... 14**
Önden görünüm ..... 14
Arkadan görünüm ..... 17
Yandan görünüm ..... 19
Dokunmatik ekranı kullanma ..... 20
Dokunma imlecini görüntüleme ..... 20
Dokunmatik ekranı kullanma ..... 21
**EeeTop PC ürününüzü yerleştirme ..... 22**
Masaüstüne yerleştirme ..... 22
**EeeTop PC ürününüzü başlatma ..... 23**
Sistemi açma ..... 23
Gücü kapatma ..... 23
Ekran kalibrasyonu ..... 24
Kablosuz bağlantı yapılandırması ..... 25

Kablolu bağlantıyı yapılandırma ..... 26
Statik IP kullanma ..... 26
Dinamik IP kullanma (PPPoE) ..... 28
Ses çıkışının yapılandırılması ..... 31
Hoparlör yapılandırmaları ..... 31
Hoparlörlere bağlanma ..... 31
Ses çıkış ayarlarını yapılandırma ..... 32
**Sisteminizi kurtarma ..... 33**
Kurtarma DVD'sini kullanma ..... 33
Gizli disk bölümünün kullanımı ..... 35

# Uyarılar

## Federal İletişim Komisyonunun Bildirimi

Bu cihaz FCC kurallarının 15. Bölümü ile uyumludur. Kullanım, aşağıdaki iki şarta bağlıdır:

- Bu aygıt zararlı parazitlerin oluşmasına neden olmaz ve
- Bu aygıt, istenmeyen işlemlere neden olan parazitler dahil olmak üzere alınan tüm parazitleri kabul etmelidir.

Bu ekipman test edilmiş ve Federal İletişim Komisyonu (FCC) Kurallarının 15.Bölümü uyarınca, B Sınıfı dijital cihazlarla ilgili kısıtlamalara uygun olduğu tespit edilmiştir. Bu kısıtlamalar, evsel tesisatlarda, zararlı parazitlere karşı uygun koruma sağlamak üzere tasarlanmıştır. Bu donanım radyo frekansı üretir, kullanır ve yayabilir ve üreticinin yönergelerine uygun olarak kurulmadığında radyo iletişimine zararlı etkisi olabilir. Ancak, belirli tesisatlarda parazit oluşmayacağına dair bir garanti verilmez. Bu cihaz radyo ve televizyon alıcılarında, cihazın kapatılması ve açılması ile anlaşılacak zararlı parazitlerin oluşmasına neden olursa, kullanıcı aşağıdaki önlemleri uygulayarak parazitleri gidermeyi deneyebilir:

- Alıcı anteninin yönünü veya yerini değiştirmek.
- Cihaz ile alıcı arasındaki mesafeyi arttırmak.
- Aygıtı alıcının bağlı olduğu elektrik devresi üzerinde bulunmayan başka bir prize bağlayın.
- Yardım için bayi veya deneyimli radyo/TV teknisyenine danışın.

**DİKKAT:** Bu cihazı sağlayan tarafın açıkça onaylamadığı değişiklik veya düzenlemeler, kullanıcının bu ekipmanı kullanma yetkisini geçersiz kılabilir.

### *RF maruziyet uyarısı*

Bu ekipman verilen talimatlara göre kurulup çalıştırılmalıdır ve bu vericiyle kullanılan antenler, tüm kişilerden en az 20 cm mesafe oluşturacak şekilde kurulmalı ve diğer anten ya da vericilerle birlikte yerleştirilmemeli veya çalıştırılmamalıdır. Son kullanıcılara ve ürünü kuran kişilere anten kurulum talimatları ve ilgili RF maruziyet uygunluk şartlarını karşılayan çalışma koşulları bildirilmelidir.

## Kanada İletişim Bakanlığı Bildirisi

Bu dijital cihaz, Kanada İletişim Bakanlığı Radyo Girişim Yönergelerinde belirtilen, dijital aygıtlardan gelen radyo parazitleri Sınıf B limitlerini aşmaz.

Bu sınıf B dijital aygıt Kanada ICES-003'e uygundur.

## Kanada İçin IC Radyasyon Maruziyet Bildirimi

Bu ekipman, kontrol edilmemiş bir ortam için açıklanan IC radyasyon maruziyet sınırlarına uygundur. IC RF maruziyet uygunluk gerekliliklerini karşılamayı sürdürmek için, lütfen verici çalışırken verici antenle doğrudan temas etmeyin. RF maruziyet uygunluğunu karşılamak için, son kullanıcılar belirtilen çalışma yönergelerine uymalıdır.

Kullanım, aşağıdaki iki şarta bağlıdır:

- Bu aygıt parazitlerin oluşmasına neden olmaz ve
- Bu aygıt, aygıtta istenmeyen işlemlere neden olan parazitler dahil olmak üzere tüm parazitleri kabul etmelidir.

## Uygunluk Beyanı (R&TTE direktifi 1999/5/EC)

Aşağıdaki öğeler tamamlanarak geçerli ve yeterli kabul edilmiştir:

- [Madde 3]'teki temel gereklilikler]
- [Madde 3.1a]'daki sağlık ve güvenlikle ilgili koruma gereklilikleri
- [EN 60950]'ye göre elektrik güvenliği testi
- [Madde 3.1b]'deki elektromanyetik uygunluk için koruma gereklilikleri
- [EN 301 489-1] & [EN 301 489-17]'de elektromanyetik uygunluk test
- [Madde 3.2]'deki gibi radyo spektrumunun etkin kullanımı
- [EN 300 328-2]'ye göre radyo test paketleri

## CE İşareti Uyarısı

Bu B Sınıfı bir üründür, konut içinde bu ürün radyo etkileşimine neden olabilir ve kullanıcının yeterli önlemleri alması gerekebilir.

**Kablosuz LAN/Bluetooth özelliği olmayan aygıtlar için CE işareti**

Bu aygıtın teslim edilen versiyonu, 2004/108/EC "Elektromanyetik uygunluk" ve 2006/95/EC "Düşük voltaj direktifi" başlıklı EEC direktiflerinin gerekliliklerine uygundur.

**Kablosuz LAN/Bluetooth özelliği olan aygıtlar için CE işareti**

Bu aygıt, Avrupa Parlamentosu ve Komisyonunun, Radyo ve Telekomünikasyon Aygıtlarını ve karşılıklı uygunluk kabulünü kapsayan, 9 Mart, 1999 tarihli 1999/5/EC Direktifi gerekliliklerine uygundur.

## Farklı Etki Alanları İçin Kablosuz Çalışma Kanalı

| | | |
|---|---|---|
| K. Amerika | 2,412-2,462 GHz | Kanal 01 ila Kanal 11 |
| Japonya | 2,412-2,484 GHz | Kanal 01 ila Kanal 14 |
| Avrupa ETSI | 2,412-2,472 GHz | Kanal 01 ila Kanal 13 |

## Fransa Sınırlandırılmış Kablosuz Frekans Bantları

Fransa'nın bazı alanlarında sınırlandırılmış frekans batları vardır. En kötü durumda maksimum yetkilendirilmiş güç alanları:

- Komple 2.4 GHz bandı (2400 MHz–2483.5 MHz) için 10mW
- 2446.5 MHz ila 2483.5 MHz arasındaki frekanslar için 100mW

10 ila 13 arasındaki kanallar 2446.6 MHz ila 2483.5 MHz bandında çalışır.

Dış mekan kullanımı için birkaç olasılık söz konusudur: Özel mülkiyette ya da kamu temsilcilerinin özel mülkiyeti üstünde kullanım Savunma Bakanlığı tarafından 2446.5–2483.5 MHz bandında 100 nW' lik maksimum yetkilendirilmiş güç ile bir başlangıç yetkilendirme prosedürüne tabiidir. Kamu alanındaki dış mekanlarda kullanıma izin verilmemektedir.

Aşağıda listelenen departmanlarda, komple 2.4 GHz nadı için:

- Maksimum yetkilendirilmiş güç iç mekanlarda 100mW'dir.
- Maksimum yetkilendirilmiş güç dış mekanlarda 10mW'dir.

2400–2483.5 MHz bandının kullanımı için departmanlar, iç mekanlar için 100mW'den daha az ve de dış mekanlarda 10mW'den daha az bir EIRP ile izin verilir:

| | | | | |
|---|---|---|---|---|
| 01 Ain | 02 Aisne | 03 Allier | 05 Hautes Alpes | |
| 08 Ardennes | 09 Ariège | 11 Aude | 12 Aveyron | 16 Charente |
| 24 Dordogne | 25 Doubs | 26 Drôme | 32 Gers | 36 Indre |
| 37 Indre et Loire | 41 Loir et Cher | 45 Loiret | 50 Manche | 55 Meuse |
| 58 Nièvre | 59 Nord | 60 Oise | 61 Orne | 63 Puy du Dôme |
| 64 Pyrénées Atlantique | 66 Pyrénées Orientales | | 67 Bas Rhin | 68 Haut Rhin |
| 70 Haute Saône | 71 Saône et Loire | | 75 Paris | 82 Tarn et Garonne |
| 84 Vaucluse | 88 Vosges | | 89 Yonne | |
| 90 Territoire de Belfort | 94 Val de Marne | | | |

Bu gereksinim muhtemelen zamanla değişecektir ve de size Fransa sınırları içerisinde bir çok alanda kablosuz LAN kartınızı kullanmanıza izin verecektir (www.art-telecom.fr)

Sizin WLAN Kart 100mW'den daha az, ancak 10mW'den daha fazla aktarır.

**DEMONTE EDİLEMEZ**

**Kullanıcılar tarafından demonte edilen ürünler garanti dışındadır**

**Lityum-İyon Pil Uyarısı**

**DİKKAT**: Pil yanlış yerleştirilirse patlama riski mevcuttur. Yalnız üreticinin önerdiği veya ona eşdeğer ürünle değiştirin. Kullanılmış pilleri üreticinin talimatlarına göre atın.

**Sıvılara Maruz Bırakmayın**

Sıvılara, yağmura ya da neme maruz BIRAKMAYIN veya bunların yanında KULLANMAYIN. Bu ürün su veya yağ geçirmez değildir.

Çarpı işaretli tekerlekli çöp kutusu sembolü, ürünün (elektrik, elektronik ekipman ve cıva içerikli düğme hücresel pil) kentsel atıklarla birlikte atılmaması gerektiğini gösterir. Elektronik ürünlerin atılmasıyla ilgili yerel yönetmelikleri gözden geçirin.

Pili kentsel atıklarla birlikte ATMAYIN. Üzeri çizili tekerlekli çöp kutusu sembolü pilin kentsel atıklarla atılmaması gerektiğini belirtir.

## REACH

REACH (Kimyasalların Kayıt Altına Alınması, Değerlendirilmesi, Ruhsatlandırılması ve Sınırlandırılması) düzenleyici çerçevesine uygun olarak, ürünlerimizdeki kimyasal maddeleri http://green.asus.com/english/REACH.htm adresindeki ASUS REACH websitesinde yayınlamaktayız.

## Geri Götürme ve Geri Dönüşüm

Eski bilgisayarlar, dizüstü bilgisayarlar ve diğer elektronik ekipmanlar atık depolama sahasına atıldığında çevreye zararlı olabilecek tehlikeli kimyasallar içerir. Geri dönüşümle, eski bir bilgisayarda bulunan metaller, plastikler ve bileşenler parçalanır ve yeni ürünlerin üretimi için yeniden kullanılır. Bunun yanı sıra, çevre tehlikeli kimyasalların denetimsiz olarak açığa çıkmasından korunur.

ASUS, çevremizi korumak, işçi güvenliğini sağlamak ve küresel çevre yasalarına uymak için en yüksek standartlardaki geri dönüşüm sağlayıcılarla çalışmaktadır. Eski ekipmanlarımızı geri dönüştürme kararlılığımız çevreyi çok yönden koruma çalışmamızdan kaynaklanmaktadır.

ASUS ürün geri dönüştürme ve iletişim bilgileri ile ilgili daha fazla bilgi için, lütfen GreenASUS Geri Götürme ve Geri Dönüştürme sayfasını ziyaret edin. (http://green.asus.com/english/takeback.htm)

## Bu kılavuzla İlgili notlar

Bazı görevleri düzgün biçimde gerçekleştirmenizi sağlamak için, bu kılavuzda kullanılan aşağıdaki sembollere dikkat edin.

**UYARI:** Size zarar gelmesini önlemek için izlemeniz GEREKEN önemli bilgiler.

**ÖNEMLİ:** Bir görevi tamamlamak için izlemeniz GEREKEN talimatlar.

**İPUCU:** Bir görevi gerçekleştirmenize yardımcı olan ipuçları ve faydalı bilgiler.

**NOT:** Özel durumlar için ek bilgiler.

Bu kılavuzdaki tüm resimler ve anlık ekran görüntüleri yalnız başvuru içindir. Asıl ürün özellikleri ve yazılım ekran görüntüleri bölgelere göre değişebilir. En son bilgiler için www.asus.com adresinde ASUS web sitesini ziyaret edin.

# Güvenlik bilgileri

EeeTop PC ET20 Serisi bilgisayarınız, bilgi teknolojisi donanımı için en son güvenlik standartlarını karşılayacak şekilde tasarlanmış ve test edilmiştir. Bununla birlikte, güvenliğinizi sağlamak için aşağıdaki güvenlik talimatlarını okumanız önemlidir.

## Sisteminizin kurulumu

- Sistemi çalıştırmadan önce dokümanlarda bulunan tüm talimatları okuyun ve bu talimatlara uyun.
- Bu ürünü su ya da radyatör gibi bir ısı kaynağı yakınında kullanmayın.
- Sistemi hareketsiz, sabit bir yüzey üzerine kurun.
- Gövde üzerinde bulunan açıklıklar havalandırma içindir. Bu açıklıkları tıkamayın veya kapatmayın. Havalandırma için sistemin çevresinde geniş bir alan bıraktığınızdan emin olun. Havalandırma boşluklarına asla bir şey sokmayın.
- Bu ürünü, sıcaklığı 0˚C ila 40˚C olan ortamlarda kullanın.
- Uzatma kablosu kullanıyorsanız, uzatma kablosuna takılı cihazların toplam akım değerinin kablonun akım değerini aşmadığından emin olun.

## Kullanım sırasında dikkat edilmesi gereken hususlar

- Güç kablosu üzerine basmayın ya da herhangi bir şeyin kabloyu ezmesine izin vermeyin.
- Sisteme su ya da diğer sıvıları dökmeyin.
- Sistem kapatıldığında dahi az miktarda bir elektrik akımı çeker. Sistemi temizlemeden önce her zaman tüm güç, modem ve ağ kablolarını prizden çekin.
- Dokunmatik ekranın en iyi dokunma hassasiyetine erişebilmesi için, düzenli olarak temizlenmesi gerekir. Ekranı yabancı cisimlerden veya aşırı toz birikiminden koruyun. Ekranı temizlemek için:
    - Sistemi kapatın ve güç kablosunu prizden çekin.
    - Verilen temizleme bezinin üzerine az miktarda cam temizleme maddesi püskürtün ve ekran yüzeyini yavaşça silin.
    - Temizleme maddesini doğrudan ekrana püskürtmeyin.
    - Ekranı temizlerken aşındırıcı bir temizleme maddesi veya sert bir bez kullanmayın.
- Ürün ile ilgili aşağıdaki teknik sorunlarla karşılaşırsanız, güç kablosunun fişini çekin ve yetkili bir servis teknisyeni ya da bayiinizle temasa geçin.
    - Güç kablosu ya da fişin hasarlı olması.
    - Sisteme sıvı dökülmesi.
    - Çalıştırma talimatlarını izlemenize rağmen sistemin düzgün çalışmaması.
    - Sistemin yere düşürülmüş olması ya da kabinin hasarlı olması.
    - Sistem performansında değişiklik.

# Hoş geldiniz

EeeTop PC ET20 Serisini satın aldığınız için sizi tebrik ederiz. Aşağıdaki resim yeni ürününüzün paket içeriğini içermektedir. Aşağıdaki parçalardan herhangi biri hasar görmüş ya da kayıp ise bayiinizle temasa geçin.

## Paket içeriği

| | | |
|---|---|---|
| 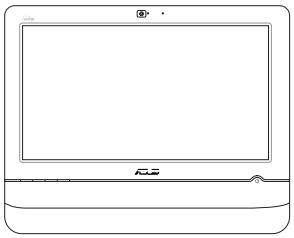 | 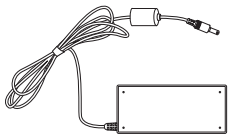 | 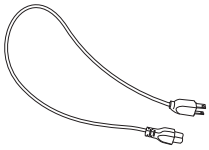 |
| **EeeTop PC ET20 Serisi** | **AC adaptörü** | **Güç kablosu** |
| 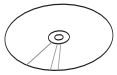 | 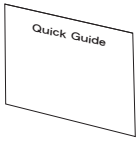 | 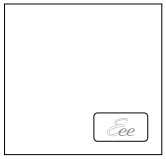 |
| **Sistem Kurtarma DVD'si** | **Hızlı Kullanım kılavuzu** | **Temizleme bezi** |
| 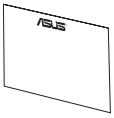 | **Not:**<br>**1. Disklerin sayısı ve içeriği bölgelere göre değişebilir.**<br>**2. Klavye, fare ve güç kaynağının üzerindeki resimler yalnız başvuru içindir. Asıl ürünün özellikleri bölgelere göre farklılık gösterebilir.** | |
| **Garanti kartı** | | |

# EeeTop PC ürününüzü tanıma

## Önden görünüm

Sistemin bu yüzünde bulunan bileşenleri tanımlamak için aşağıdaki diyagrama bakın.

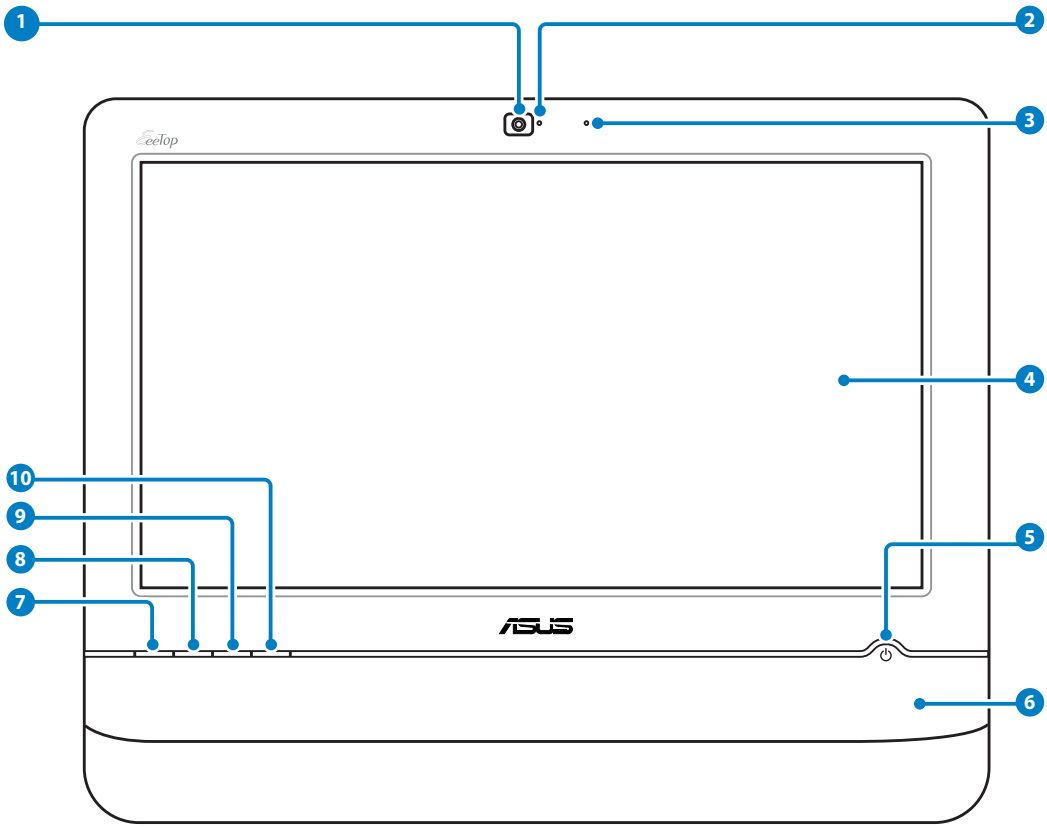


1 **Web Kamerası**

Yerleşik web kamerası ve yerleşik dijital mikrofon çevrimiçi video sohbetleri başlatmanızı sağlar.

2 **Webkam LED**

Yerleşik web kamerasının etkin olduğunu gösterir.

### 3 Digital Mikrofon (Yerleşik)

Yerleşik dijital mikrofon video konferans, sesli anlatımlar, ses kayıtları ve multimedya uygulamalarında kullanılabilir.

Mikrofon performansını Realtek HD Audio Manager uygulamasıyla en iyi duruma getirmek için:

1. **Realtek HD Audio Manager**'i açmak için görev çubuğundaki simgesini çift tıklatın.
2. **Microphone (Mikrofon)** sekmesini tıklatıp, mikrofon performansını artırmak için **Akustik Eko Önleme** seçeneğini tıklatın.
3. Tamamladığınızda **OK (Tamam)** düğmesini tıklatın.

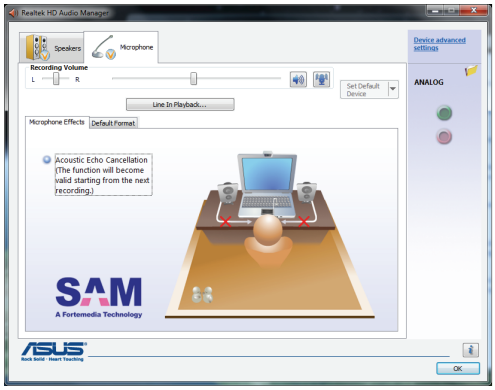


### 4 LCD ekran (Belirli modellerde dokunma ile etkinleştirme işlevi)

Optimum çözünürlüğü 1600 x 900 olan 20 inç LCD ekran, dijital yaşamı parmak uçlarına getiren dokunma işlevini sağlar.

### 5 Güç anahtarı

Güç anahtarı sistemi AÇMANIZI/KAPATMANIZI sağlar.

6 **Sabit disk sürücü LED**

Sabit disk sürücü etkinliğini gösterir.

**Kablosuz LAN LED**

Dahili kablosuz LAN'ın etkin olduğunu gösterir. (Kablosuz LAN'ı kullanmak için Windows® yazılım ayarları gereklidir.)

7 **Menü Düğmesi**

Menüyü görüntülemek için basın.

8 **Yukarı Düğmesi**

Görüntünün parlaklığını artırmak için basın. Menüde gezinirken yukarı ilerlemek için basın.

9 **Aşağı Düğmesi**

Görüntünün parlaklığını azaltmak için basın. Menüde gezinirken aşağı ilerlemek için basın.

10 **Giriş Düğmesi**

Sistemin masaüstü ve uygulamaları arasında geçiş yapmak için basın.

## Arkadan görünüm

Sistemin bu yüzünde bulunan bileşenleri tanımlamak için aşağıdaki diyagrama bakın.

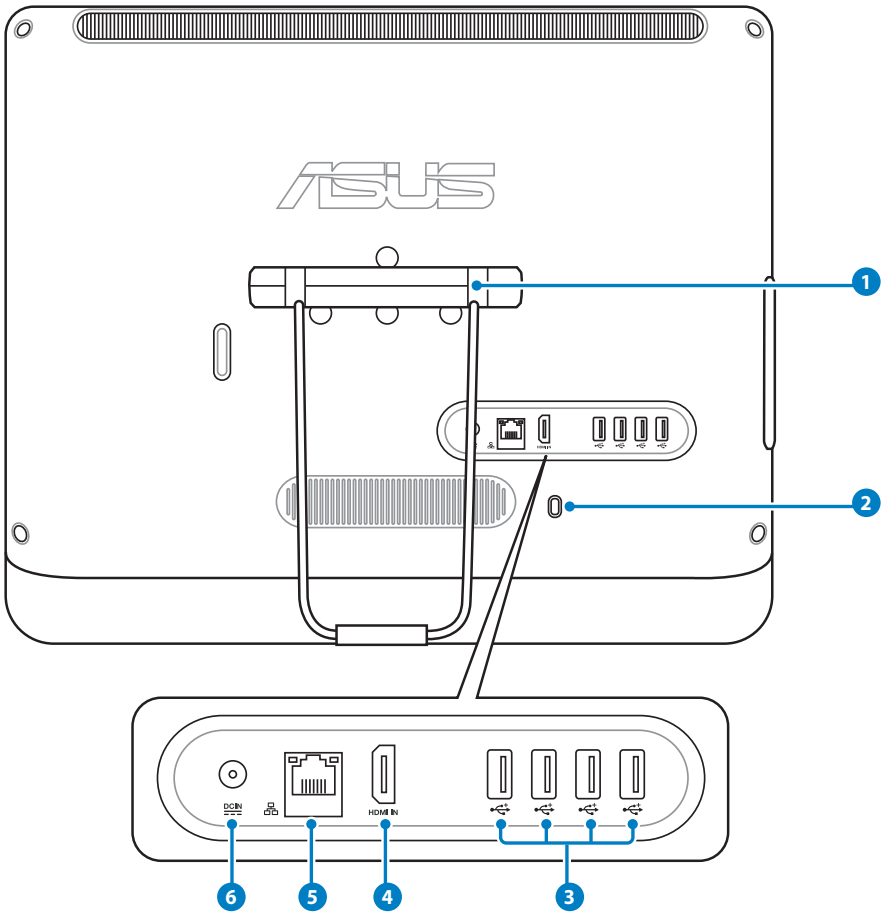


1 **Ayak**

Sistemi dik biçimde yerleştirmenizi sağlar.

2 **Kensington® Kilit bağlantı noktası**

Kensington® kilit bağlantı noktası, bilgisayarın Kensington® uyumlu güvenlik ürünleri kullanılarak sabitlenmesini sağlar. Bu güvenlik ürünleri genellikle metal bir kablo ve bilgisayarın sabit bir nesneden çıkarılmasını önleyen bir kilit içerir.

3 **USB bağlantı noktası**

Evrensel Seri Veriyolu (USB) portu klavye, fare aygıtı, fotoğraf makinesi ve sabit disk sürücü gibi USB aygıtlarıyla uyumludur.

4 **HDMI Giriş Portu**

HDMI (Yüksek Tanımlı Multimedya Arayüzü), setüstü kutu, DVD çalar gibi her türlü ses/video kaynağı arasında işlev gören sıkıştırılmamış, tamamen dijital bir ses/video arayüzüdür.

5 **LAN bağlantı noktası**

Sekiz pinli RJ-45 LAN portu, bir yerel ağa bağlantı kurmak için standart bir Ethernet kablosunu destekler.

6 **DC IN Güç girişi (DC 19V)**

Sağlanan güç adaptörü, bu jakla birlikte kullanmak için, AC gücünü DC gücüne dönüştürür. Bu jak içinden geçen güç ile bilgisayarın beslemesi yapılır. Bilgisayarın hasar görmesini önlemek için her zaman birlikte verilen güç adaptörünü kullanın.

Güç adaptörü kullanımda iken ılık veya sıcak olabilir. Adaptörün üstünü kapatmayın ve bedeninizden uzak tutun.

## Yandan görünüm

Sistemin bu yüzünde bulunan bileşenleri tanımlamak için aşağıdaki diyagrama bakın.

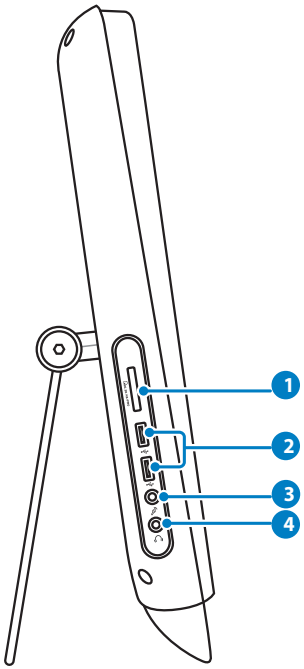


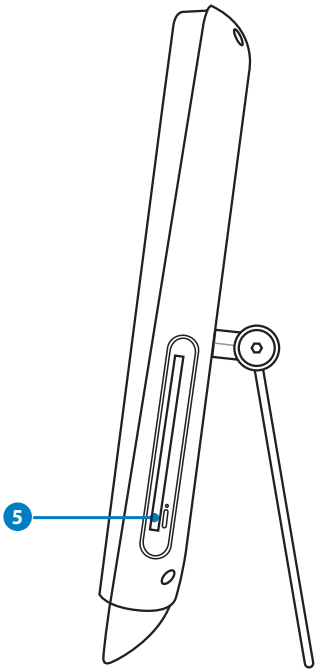


1 **Bellek kartı okuyucu**

Normalde, bellek kartlarının okunabilmesi için, harici bir bellek kartı okuyucu ayrıca satın alınmalıdır. Yerleşik bellek kartı okuyucu, dijital kamera, MP3 çalar, cep telefonu ve PDA gibi aygıtlardan MMC/SD/SD HC/MS/MS Pro kartlarını okuyabilir.

2 **USB bağlantı noktası**

Evrensel Seri Veriyolu (USB) portu klavye, fare aygıtı, fotoğraf makinesi ve sabit disk sürücü gibi USB aygıtlarıyla uyumludur.

3 **Mikrofon jakı**

Mikrofon jakı video konferans, sesli okuma ya da basit ses kayıtları için kullanılan mikrofonu bağlamak amacıyla tasarlanmıştır.

4 **Kulaklık/Ses Çıkış Jakı**

Stereo kulaklık jakı (3,5mm) sistem ses çıkış sinyalini güçlendirilmiş hoparlör ya da kulaklığa bağlamak için kullanılır. Bu jakın kullanılması yerleşik hoparlörleri otomatik olarak devre dışı bırakır.

5 **Optik Sürücü**

Dahili optik sürücü kompakt diskleri (CD) ve/veya dijital video disklerini (DVD) destekleyebilir ve yeniden kaydedilebilir (R) ya da yeniden yazılabilir (RW) özelliklere sahip olabilir. Her bir model hakkında ayrıntılı bilgi için tanıtım teknik özelliklerine bakın.

## Dokunmatik ekranı kullanma

EeeTop PC dijital yaşamı parmak uçlarınıza getiriyor. Birkaç dokunuşla veya elektronik kalemi kullanarak EeeTop PC'un komutlarınızı gerçekleştirmesini sağlayabilirsiniz. Dokunma işlevleriniz fare aygıtı gibidir:

- Dokunma = sol fare tıklaması
- Dokunma ve tutma = sağ fare tıklaması

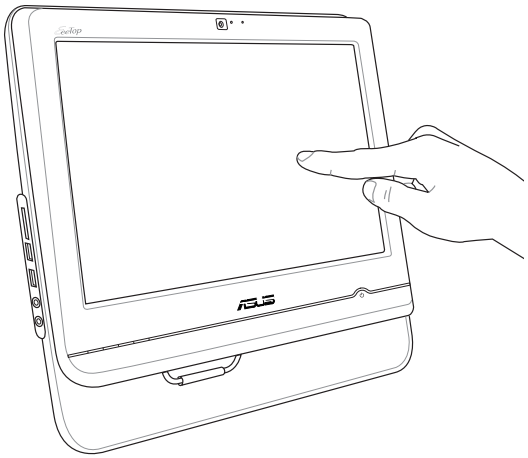

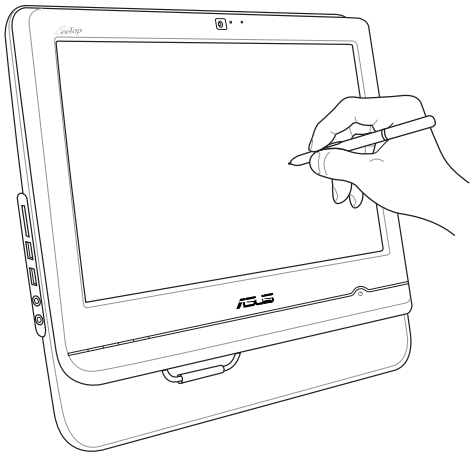

- Dokunma ile etkinleştirilen ekran belirli modellerde mevcuttur.
- Stylus (elektronik kalem) işlevi yalnız dokunmatik ekranı olan belirli modellerde mevcuttur.

## Dokunma imlecini görüntüleme

Sanal fare olan dokunma imleci, dokunmatik ekranı daha kolay kullanmanızı sağlar. Dokunma imlecini görüntülemek için

1. Windows® masaüstünden **Başlat** > **Denetim Masası** > **Aygıtları ve Yazıcıyı Görüntüle** öğelerini tıklatın.

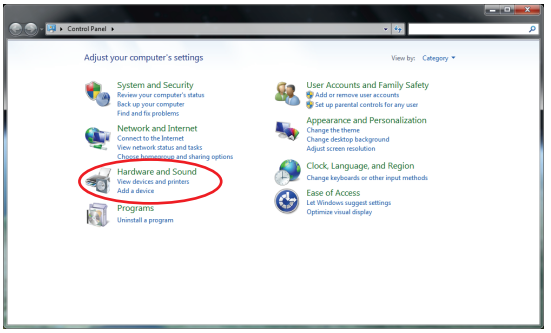

2. **Dokunma giriş ayarlarını değiştir** öğesini seçin.

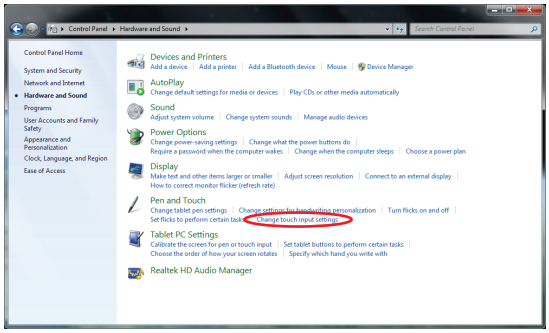


3. Üstteki **Dokun** sekmesini tıklatıp **Ekrandaki öğelerle etkileşim halindeyken dokunma imlecini görüntüle** yazılı kutuyu tıklatın. Yapılandırmayı tamamlamak için **Tamam** düğmesini tıklatın.

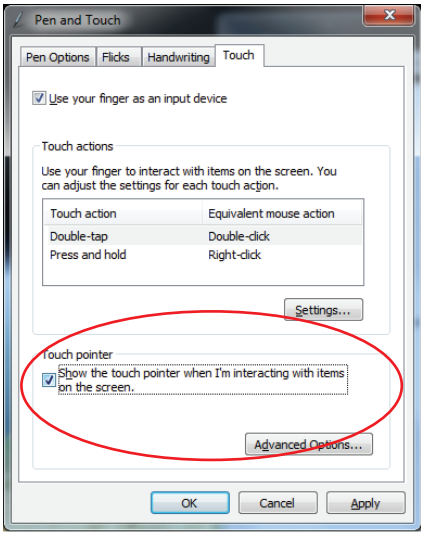


4. Ekrana dokunduğunuzda ekranda bir sanal fare göreceksiniz.

## Dokunmatik ekranı kullanma

Dokunmatik ekranın en iyi dokunma hassasiyetine erişebilmesi için, düzenli olarak temizlenmesi gerekir. Ekranı yabancı cisimlerden veya aşırı toz birikiminden koruyun. Ekranı temizlemek için:

- Sistemi kapatın ve güç kablosunu prizden çekin.
- Verilen temizleme bezinin üzerine az miktarda cam temizleme maddesi püskürtün ve ekran yüzeyini yavaşça silin.
- Temizleme maddesini doğrudan ekrana püskürtmeyin.
- Ekranı temizlerken aşındırıcı bir temizleme maddesi veya sert bir bez kullanmayın.

# EeeTop PC ürününüzü yerleştirme

## Masaüstüne yerleştirme

EeeTop PC ürününüzü masa gibi düz bir yüzeye yerleştirin ve kaideyi yerine yerleşene kadar çekin ve açın. Sonra ekran panelini dikey konuma 12 ila 27 derecelik bir açıyla eğin.

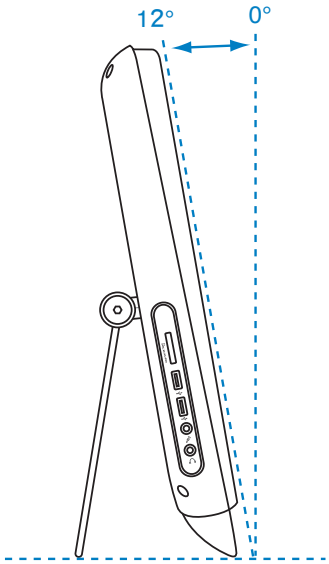


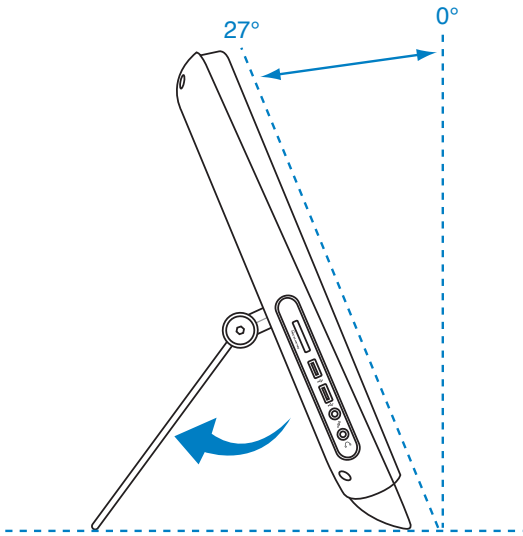

# EeeTop PC ürününüzü başlatma

## Sistemi açma

Verilen AC adaptörünü arka panelin üzerindeki **DC IN** jakına bağlayın (❶ ❷ ❸) ve sistemi açmak için ön panelin üzerindeki **Güç düğmesine** (❹) basın.

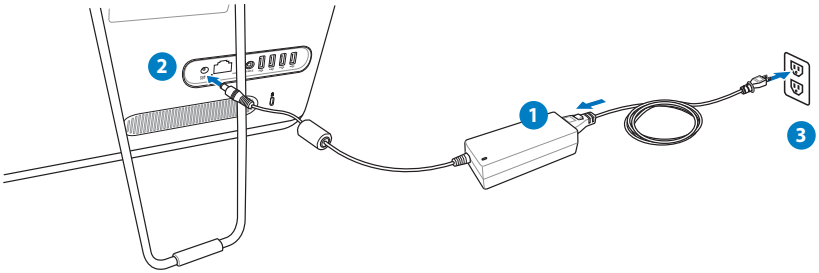


UYARI! DC fişini sisteme takmadan önce, AC güç kablosunu bir AC çıkışına BAĞLAMAYIN. Bu, AC-DC adaptörüne zarar verebilir.

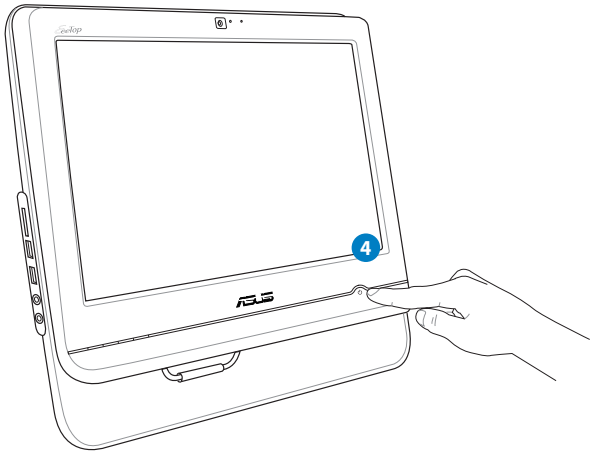


## Gücü kapatma

- Sistemi bekleme moduna geçirmek için ön paneldeki **Güç düğmesine** basın. Sistemi OS'ye döndürmek için **Güç düğmesine** tekrar basın, fareyi tıklatın, ekrana dokunun veya klavyedeki herhangi bir tuşa basın.
- Sistemi tamamen kapatmak için normal Windows kapatma işlemini uygulayın veya **Güç düğmesine** beş saniye basın.

# Ekran kalibrasyonu

EeeTop PC, dokunmatik ekranı hassasiyetini ayarlamanızı sağlayan şu yazılım aracından biriyle birlikte verilir.

Dokunma ile etkinleştirilen ekran belirli modellerde mevcuttur.

1. Windows® masaüstünden **Start (Başlat)** > **All Programs (Tüm Programlar)** > **Dokunma Alanı Aracı** > **Dokunma Alanı Kalibrasyonu** öğelerini seçin.

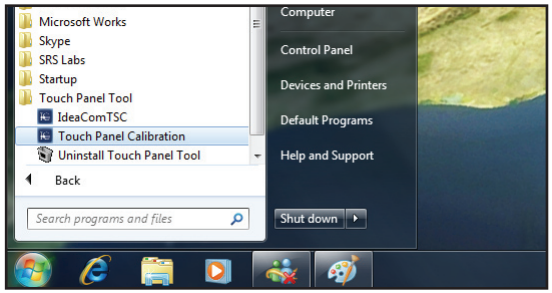


2. Her bir konumda ekrandaki işaretin merkezine dokunun ve tutun, ekran otomatik olarak ayarlanır.

Kalibrasyon işlemini sonlandırmak için klavyedeki **Esc** tuşuna basın.

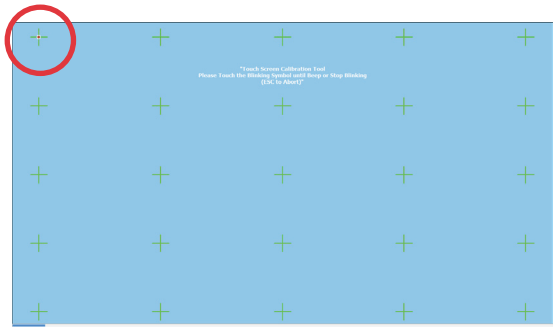

# Kablosuz bağlantı yapılandırması

1. Windows® Bildirim alanındaki turuncu yıldız işaretli kablosuz ağ simgesini tıklatın.

2. Listeden bağlanmak istediğiniz kablosuz erişim noktasını seçin ve bağlantıyı oluşturmak için **Bağlan**'ı tıklatın.

İstediğiniz erişim noktasını bulamazsanız, listeyi yenilemek ve listeye yeniden bakmak için sağ üst köşedeki **Yenile** simgesini tıklatın.

Güvenliğin etkin olduğu bir ağa bağlanırken ağ güvenlik şifresini girin.

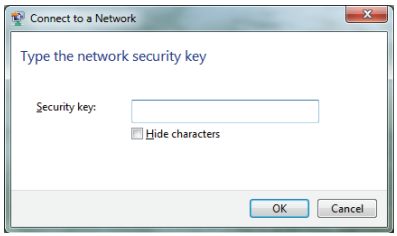

3. Bağlantı kurulduktan sonra listede gösterilir.
4. Bildirim alanında kablosuz ağ simgesini görebilirsiniz.

# Kablolu bağlantıyı yapılandırma

## Statik IP kullanma

1. Windows® görev çubuğundaki sarı uyarı üçgeni olan ağ simgesini tıklatın ve **Ağ ve Paylaşım Merkezi'ni aç'ı** seçin.

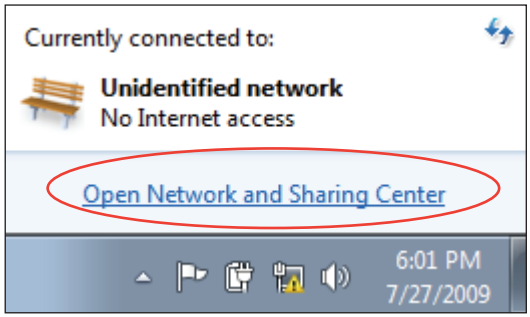


LAN kablosunu EeeTop PC'ye taktığınızdan emin olun.

2. Soldaki mavi bölmede **Bağdaştırıcı ayarlarını değiştir** öğesini tıklatın.

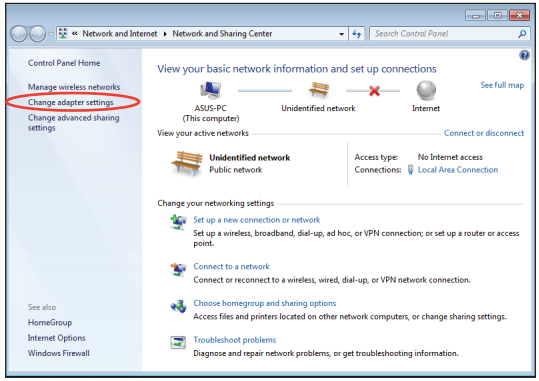


3. **Yerel Ağ Bağlantısı**'nı sağ tıklatın ve **Özellikler'**i seçin.

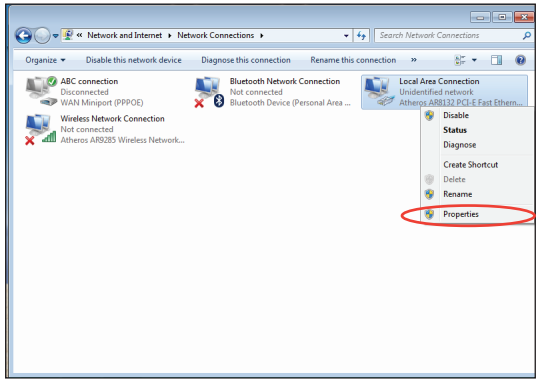

4. **İnternet Protokolü sürüm 4 (TCP/IPv4)** öğesini vurgulayın ve **Özellikler**'i tıklatın.

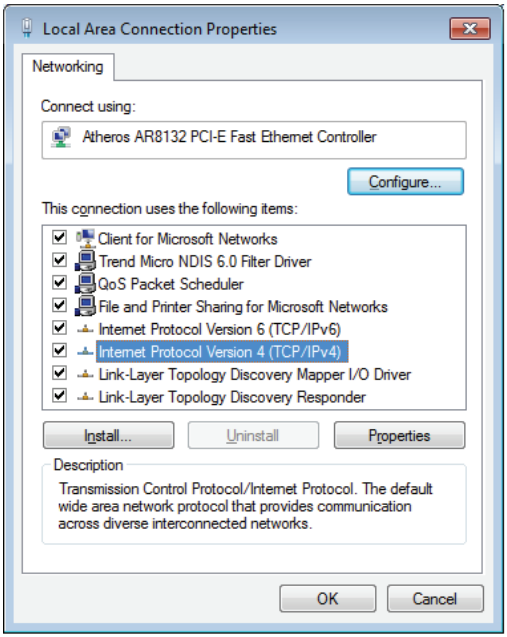


5. **Use the following IP address (Aşağıdaki IP adresini kullan)** öğesini seçin.
6. **IP adresinizi**, **Alt ağ maskenizi**, ve **Varsayılan ağ geçidini** girin.
7. Gerekirse, **Tercih edilen DNS sunucusu** adresini girin.
8. Tüm ilgili değerleri girdikten sonra, yapılandırmayı tamamlamak için **OK (Tamam)**'ı tıklatın.

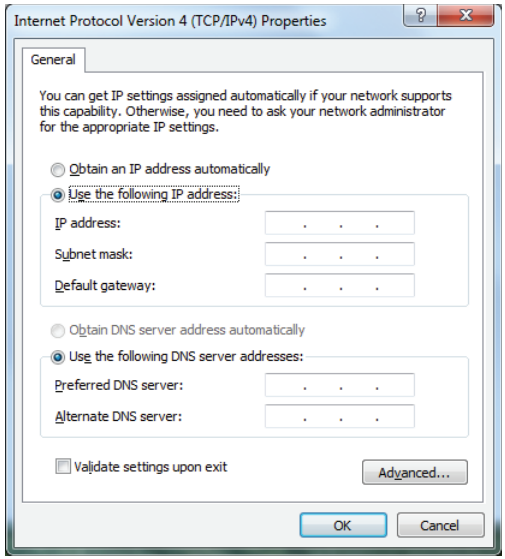

## Dinamik IP kullanma (PPPoE)

1. Önceki bölümde yer alan 1- 4 adımı tekrarlayın.
2. **Obtain an IP address automatically (Otomatik olarak bir IP adresi al)** seçeneğini işaretleyin ve **OK (Tamam)**'ı tıklatın.

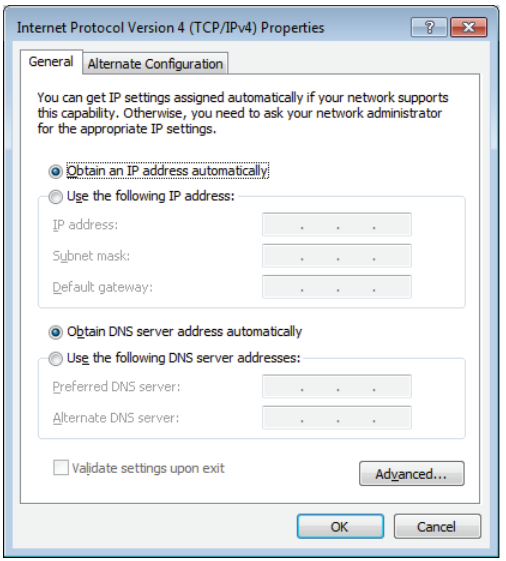


***(PPPoE kullanıyorsanız aşağıdaki adımları tekrarlayın)***

3. **Ağ ve Paylaşım Merkezi** kısmına dönerek **Yeni bir bağlantı veya ağ oluştur** öğesini tıklatın.

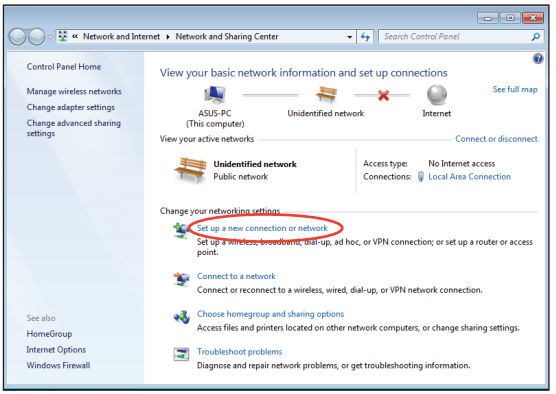


4. **Internet'e Bağlan**'ı seçip **İleri**yi tıklatın.

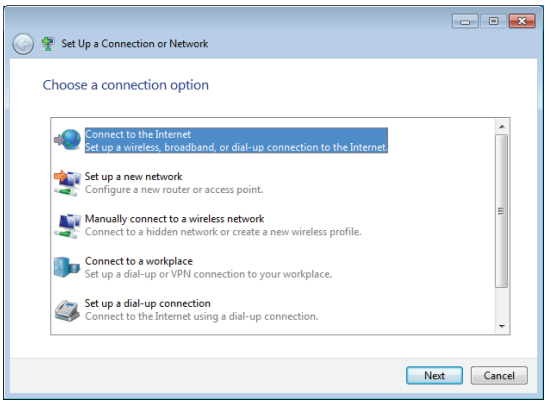

5. **Geniş bant (PPPoE)** seçeneğini işaretleyip **İleri** düğmesini tıklatın.

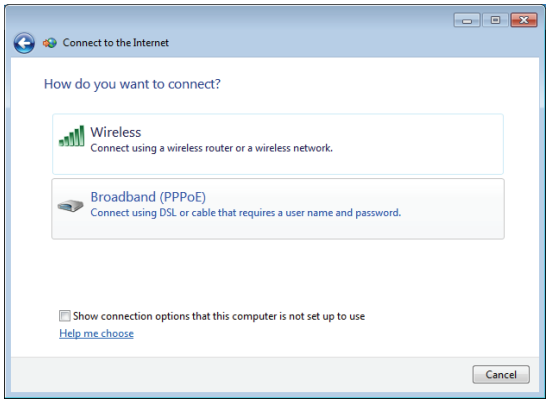


6. Kullanıcı adınızı, Parolanızı ve Bağlantı adınızı girin. **Bağlan** düğmesini tıklatın.

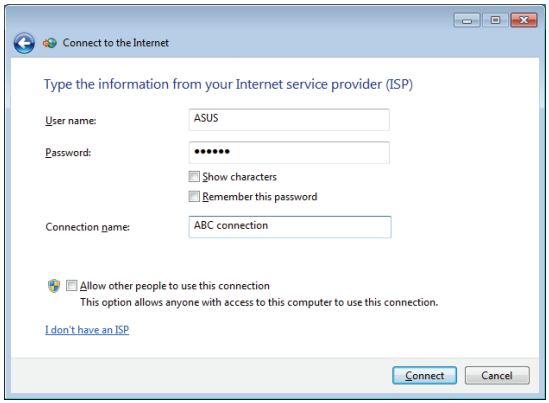


7. Yapılandırmayı tamamlamak için **Kapat** düğmesini tıklatın.

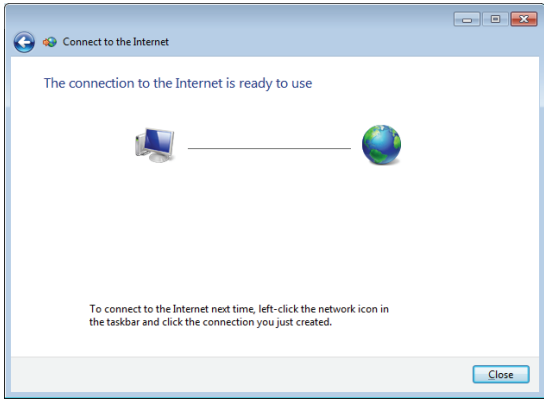

8. Görev çubuğundaki ağ simgesini ve oluşturduğunuz bağlantıyı tıklatın.

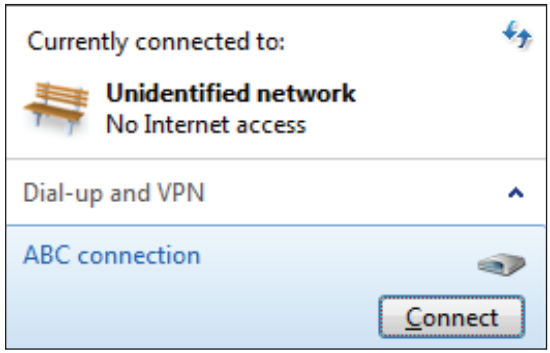


9. Kullanıcı adınızı ve parolanızı girin. Internet'e bağlanmak için **Bağlan**'ı tıklatın.

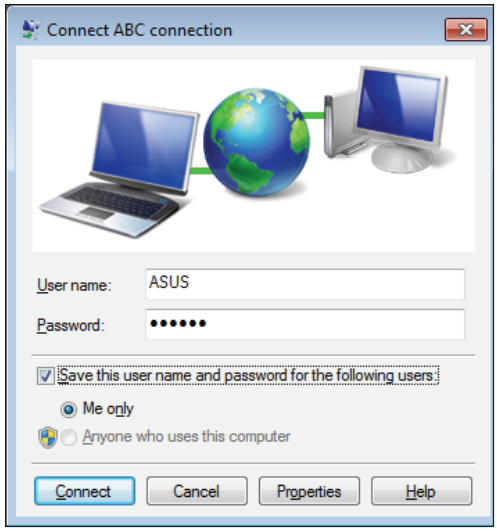

# Ses çıkışının yapılandırılması

EeeTop PC farklı türlerdeki ses yapılandırmalarını destekler. Stereo hoparlörleri kullanarak kurulum yapın.

## Hoparlör yapılandırmaları

Sistemi aşağıdaki hoparlör yapılandırmaları ile kurun:

| İsim | Hoparlör sistemi |
|---|---|
| 2 kanallı (stereo) | Sol hoparlör, sağ hoparlör. |

| Ses jakı | 2 kanallı kulaklık |
|---|---|
| | Ses Çıkış |
| | Mikrofon Giriş |

Stereo hoparlör seti sol-sağ olarak iki kanallı bir hoparlör sistemidir. Çok kanallı ses hoparlörü sol/sağ ön ve sol/sağ arka (surround) kanal içerir.

## Hoparlörlere bağlanma

Arka paneldeki ses jakları ve işlevleri için aşağıdaki tabloya başvurun.

*Stereo hoparlörler veya kulaklıklar için*

| Ses jakı | Açıklama |
|---|---|
| | Stereo hoparlörlere veya kulaklıklara bağlanır. |

## Ses çıkış ayarlarını yapılandırma

Bir hoparlör sistemini EeeTop PC ürününe bağladıktan sonra, hoparlör ayarını yapmak için aşağıdaki adımları izleyin:

1. Windows® bildirim alanındaki ses düzeyi simgesini sağ tıklatın ve **Sounds (Ses)**'yi tıklatın.

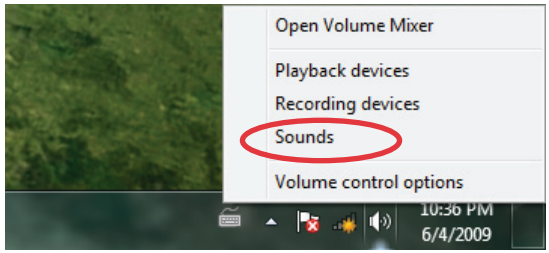


2. Bir yürütme aygıtı seçin ve ayarlarını yapılandırmak için **Özellikler** öğesini tıklatın.

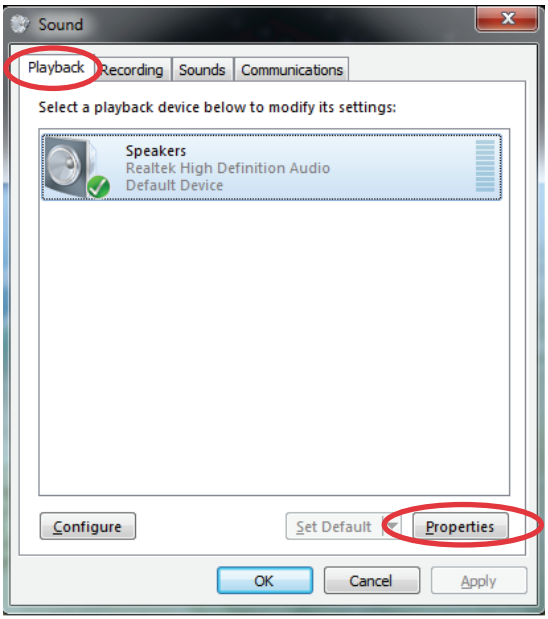


3. Hoparlör seviyesi ve çıkış hızı gibi gelişmiş ayarları yapın. Yapılandırmayı tamamlamak için **Tamam** düğmesini tıklatın.

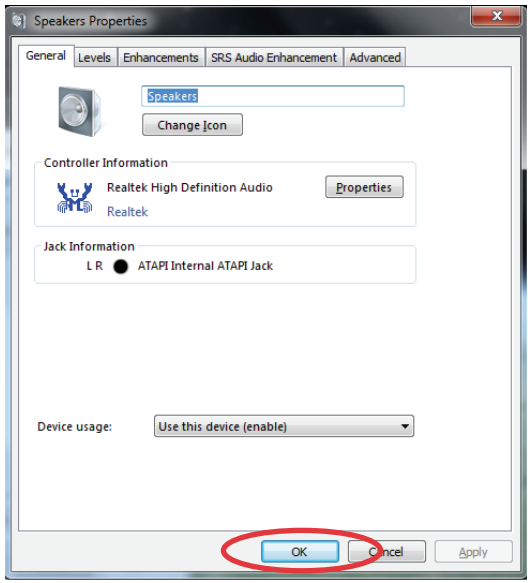

# Sisteminizi kurtarma

## Gizli disk bölümünün kullanımı

Kurtarma disk bölümü fabrikada sisteminize kurulan işletim sistemi, sürücüler ve yardımcı programların bir imajını içerir. Kurtarma disk bölümü sabit diskiniz düzgün bir şekilde çalışıyor ise sistem yazılımını orijinal çalışma durumuna hızlı bir şekilde geri yükleyen kapsamlı bir kurtarma çözümü sunar. Kurtarma bölümünü kullanmadan önce, veri dosyalarınızı (Outlook PST dosyaları gibi) bir USB aygıtına veya bir ağ sürücüsüne kopyalayın ve özelleştirilmiş yapılandırma ayarlarını (ağ ayarları gibi) not edin.

1. Bilgisayarınızı açın.
2. EeeTop logosu görüldüğünde, **<F9>** tuşuna basın (bir kurtarma birimi gerektirir).
3. **ASUS Kurtarma Sistemi** penceresi açılır. **Sistemi bir birime kurtar** seçeneğini işaretleyin.
4. Kurtarma işlemini tamamlamak için ekran yönergelerini izleyin.

Sistem geri yükleme işlemi sırasında tüm verileriniz kaybolur. Sistemi kurtarmadan önce verilerinizi yedeklediğinizden emin olun.

5. Sistem kurtarma işlemi tamamlandıktan sonra bilgisayarı yeniden başlatın.
6. Windows® OS'ye giriş için dil, zaman dilimi, klavye, bilgisayar adı ve kullanıcı adını seçin.

# Kurtarma DVD'sini kullanma

Kurtarma DVD'si, sisteminize fabrikada yüklenmiş olan işletim sisteminin bir görüntüsünü içerir. Destek DVD'si ile birlikte çalışan kurtarma DVD'si, sabit disk sürücünüz çalışır durumda olduğu sürece sisteminizi orijinal çalışır durumuna hızlı bir şekilde getiren kapsamlı bir kurtarma çözümüdür. Kurtarma DVD'sini kullanmadan önce, veri dosyalarınızı (Outlook PST dosyaları gibi) bir USB aygıtına veya bir ağ sürücüsüne kopyalayın ve özelleştirilmiş yapılandırma ayarlarını (ağ ayarları gibi) not edin.

1. Sistemi başlatın ve POST ekranını görüntülemek için önyükleme sırasında **<F2>** tuşuna basın. BIOS ayarına girmek için tekrar **<F2>** tuşuna basın.
2. **Boot Booster** seçeneğini [Disabled] olarak belirleyin.

POST ekranını göremezseniz veya yukarıdaki talimatı gerçekleştirerek BIOS ayarına giremezseniz, sistemi yeniden başlatın ve önyükleme sırasında tekrar tekrar <F2> tuşuna basın.

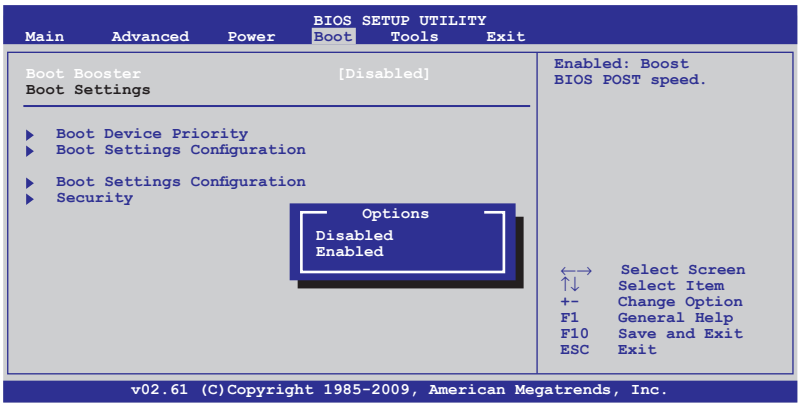


3. Yapılandırmayı kaydetmek için **<F10>** tuşuna basın ve Eee PC'yi yeniden başlatın.

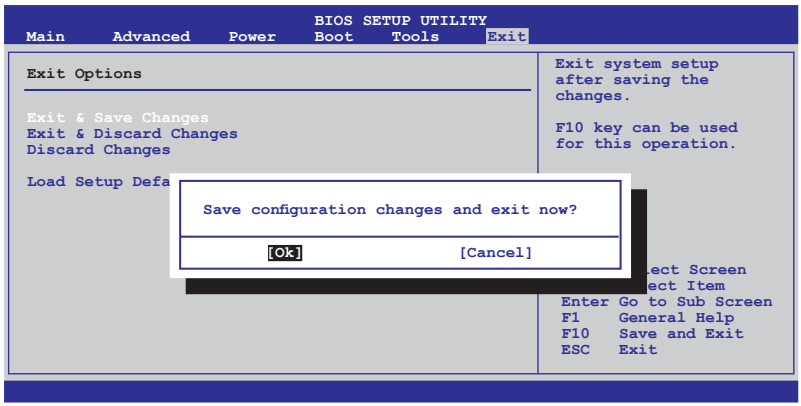

4. EeeTop logosu görüldüğünde, **Please select boot device** menüsüne girmek için **<Esc>** tuşuna basın.
5. Kurtarma DVD'sini optik sürücüye yerleştirin ve önyükleme aygıtı olarak optik sürücüyü ("DVDROM: XXX") seçin. **<Enter>** tuşuna, sonra devam etmek için herhangi bir tuşa basın.
6. **ASUS Kurtarma Sistemi** penceresi açılır. Yeni sistemin yükleneceği konumu seçin. Seçenekler aşağıdaki gibidir:

   **Windows'u bir birime kurtar**

   Bu seçenek yalnız aşağıda seçtiğiniz birimi siler ve diğer birimleri olduğu gibi bırakır. Birimi seçin ve **İLERİ** öğesini tıklatın.

   **Windows'u tüm Sabit Diske kurtar**

   Bu seçenek tüm bölümleri sabit disk sürücüden silecek ve işletim sistemini geri yükleyecektir. Seçerek **Evet** öğesini tıklatın.

   **Bütün HD için Kurtarma sistemini** seçerseniz, bütün sabit disk sürücü bir bölüm olacak ve F9 kurtarma işlemi artık mevcut olmayacaktır. Bu nedenle, sistemi geri yüklemek için F9 kurtarmayı kullanmanız şiddetle önerilir.

7. Kurtarma işlemini tamamlamak için ekran yönergelerini izleyin.

   Sistem geri yükleme işlemi sırasında tüm verileriniz kaybolur. Sistemi kurtarmadan önce verilerinizi yedeklediğinizden emin olun.

8. Sistem kurtarma işlemi tamamlandıktan sonra bilgisayarı yeniden başlatın.
9. Windows® OS'ye giriş için dil, zaman dilimi, klavye, bilgisayar adı ve kullanıcı adını seçin.

   - Kurtarma DVD'si yalnız EeeTop PC içindir. CD'yi diğer bilgisayarlarda kullanmayın. Güncelleştirmeler için www.asus.com adresinde ASUS web sitesini ziyaret edin.
   - Donanım değişikliğini veya sistem kurtarma işlemini tamamladıktan sonra Boot Booster'i etkinleştirmeyi unutmayın.

| | |
|---|---|
| Üretici | ASUSTek COMPUTER INC. |
| Adres, Şehir | No. 150, LI-TE RD., PEITOU, TAIPEI 112, TAIWAN R.O.C |
| Ülke | TAIWAN |
| Avrupa'daki Yetkili Temsilci | ASUS COMPUTER GmbH |
| Adres, Şehir | HARKORT STR. 21-23, 40880 RATINGEN |
| Ülke | GERMANY |