Dansk

All-in-one PC

Brugervejledning

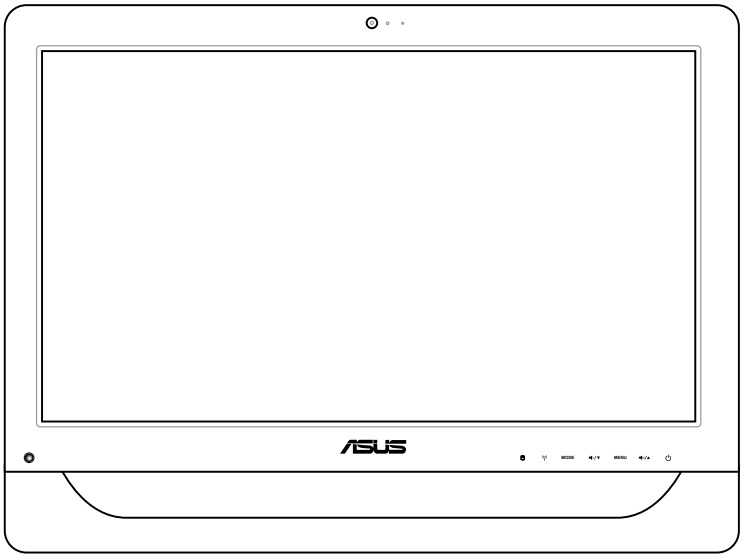

ET2011 serie

Dansk

DA6015

Første udgave V1
September 2010

Ophavsret © 2010 ASUSTeK COMPUTER INC. Alle rettigheder forbeholdt.

Ingen del af denne manual, herunder produkterne og softwaret beskrevet i den, må ikke på nogen måde reproduceres, overføres, transkriberes eller lagres i et søgesystem eller oversættes til noget sprog, undtagen dokumentation holdt af køberen for reservekopieringsformål, uden udtrykkelig skriftlig tilladelse fra ASUSTeK COMPUTER INC. ("ASUS").

Produkter og virksomhedsnavne nævnt i denne brugervejledning kan være eller ikke være registrerede varemærker eller ophavsretter tilhørende deres reskpektive virksomheder og nævnes kun i forbindelse med identifikationsformål. Alle varemærker tilhører deres respektive ejere.

Alle anstrengelser er gjort for at sikre, at denne brugervejlednings indhold er korrekt og ajourført. Producenten garanterer dog ikke på nogen måde for indholdets nøjagtighed og forbeholder sig retten til at foretage ændringer uden forudgående meddelelse derom.

Indhold

Indhold 3
Bemærkninger 5
Erklæring fra Den Føderale Kommunikationskommission (FCC) 5
Erklæring fra det canadiske kommunikationsministerium 6
IC erklæring for Canada vedrørende strålingseksponering 6
(R&TTE directive 1999/5/EC) 6
CE mærke advarsel 7
Kanal til trådløs drift for forskellige domæner 7
Begrænsning på trådløse frekvensbånd i Frankrig 8
REACH 9
Globale regler vedrørende miljøbeskyttelse - overholdelse og erklæring 10
Returservice 10
UL Safety Precaution 10
ENERGY STAR overholdende produkt 11
Bemærkninger vedrørende denne brugervejledning 11
Sikkerhedsinformation 12
Installation af systemet 12
Forsigtighed under brugen 12
Lydtryk 13
Tv-tuner (afhænger af model) 13
Adapter 13
DC ventilator 13
Velkommen 14
Pakkeindhold 14
Lær din All-in-one PC at kende 15
Set forfra 15
Set bagfra 19
Set fra siden 23
Brug af berøringsskærmen 24
Vis Touch markør 24
Rengøring af berøringsskærmen 25
Brug af tastatur 26
Funktionstaster (kun til trådløst tastatur) 27

Anbringelse af All-in-one PC.....28
Anbringelse på skrivebord.....28
Montering på væggen (kun vægmonterinsmodel).....28
Opsætning af All-in-one PC 32
Tilslutning af ledningsført tastatur og mus.....32
Tilslutning af trådløs(t) tastatur og mus.....32
Sådan tændes der for systemet.....33
Sluk.....33
Kalibrering af skærmen.....34
Konfigurering af trådløs forbindelse.....35
Konfigurering af ledningsført forbindelse.....36
Brug af statisk IP:.....36
Brug af dynamisk IP (PPPoE).....38
Konfiguration af lydudgangen.....41
Højtaler-konfigurationer.....41
Tilslutning til højtalere.....41
Konfigurering af lydudgangs-indstillinger.....42
Genopretning af systemet.....43
Brug af den skjulte partition.....43
Genopretning af OS til fabriks standardpartition (F9 genopretning).....43
Udførelse af backup på fabriks standard omgivelsesdata til et USB drev (F9 backup).....43
Sådan bruges USB lagerenheden (USB genopretning).....44

Bemærkninger

Erklæring fra Den Føderale Kommunikationskommission (FCC)

Dette apparatet overolder FCC reglernes afsnit 15. Dets drift sker på følgende to betingelser:

- Dette apparat må ikke forårsage skadelig interferens, og
- Dette apparat skal acceptere enhver modtagen interferens, inklusive interferens, som kan forårsage uønsket drift.

Dette udstyr er testet og fundet at opfylde grænserne for klasse B digitalt udstyr i henhold til FCC reglernes afsnit 15. Disse grænser har til formål at skabe rimelige beskyttelse mod skadelig interferens i private installationer. Dette udstyr skaber, bruger og kan udstråle radiofrekvensenergi, som, hvis det ikke installeres og bruges i overensstemmelse med instruktionerne, kan forårsage skadelig interferens med radiokommunikation. Der er imidlertid ingen garanti for, at der ikke vil opstå interferens i en given installation. Hvis dette udstyr forårsager skadelig interferens på radio- og fjernsynsmodtagelse, hvilket kan afgøres ved at slå udstyret til og fra, skal brugeren prøve at afhjælpe interferensen på en eller flere af følgende måder:

- Ret modtagerantennen i en anden retning eller anbring den et andet sted.
- Øg afstanden mellem udstyret og modtageren.
- Forbind udstyret til en anden kontakt i et andet kredsløb end det, modtageren er forbundet til.
- Bed forhandleren eller en erfaren radio- eller TV-teknikner om hjælp.

FORSIGTIG: Enhver ændring eller modifikation, der ikke er udtrykkeligt godkendt af forhandleren af denne enhed, kan annullere brugerens ret til at betjene udstyret.

RF eksponeringsadvarsel

Dette udstyr skal installeres og betjenes i overensstemmelse med de medfølgende instruktioner, og antennen/antennerne, der bruges til denne sender, skal installeres mindst 20 cm væk fra alle personer, ligesom de ikke må placeres eller bruges sammen med nogen anden antenne eller sender. Slutbrugere og installatører skal forsynes med installations- og sender anvisninger, så de kan opfylde RF eksponeringsoverholdelsen.

Erklæring fra det canadiske kommunikationsministerium

Dette digitale udstyr overskrider ikke klasse B grænserne for radiostøjemission fra digitalt udstyr som anført i det canadiske kommunikationsministeriums regulativer vedrørende radiointerferens.

Dette klasse B digitale udstyr overholder canadisk ICES-003.

IC erklæring for Canada vedrørende strålingseksponering

Dette apparat overholder IC grænserne for strålingseksponering i ukontrollerede omgivelser. For at opfylde IC kravene vedrørende RF udsættelse, skal du undgå direkte kontakt med transmissionsanntennen under transmission. Slutbrugere skal følge de specifikke betjeningsanvisninger vedrørende RF udsættelse.

Drift er betinget af følgende to betingelser:

- Dette apparat må ikke forårsage skadelig interferens, og
- Dette apparat skal acceptere enhver modtagen interferens, inklusive interferens, som kan forårsage uønsket drift af enheden.

(R&TTE directive 1999/5/EC)

Følgende punkter er fuldført og anses for relevante og tilstrækkelige:

- Essentielle krav som i [Artikel 3]
- Beskyttelseskrav i forbindelse med sundhed og sikkerhed som i [Artikel 3.1a]
- Test af elektrisk sikkerhed i henhold til [EN 60950]
- Beskyttelseskrav for elektromagnetisk kompatibilitet i [Artikel 3.1b]
- Test af elektromagnetisk kompatibilitet i [EN 301 489-1] & [EN 301 489-17]
- Effektivt brug af radiospektrum som i
- Radiotest passer i henhold til [EN 300 328-2]

CE mærke advarsel

Dette er et Klasse B produkt. I private miljøer kan dette produkt forårsage radiointerferens, i hvilket tilfælde kræves, at brugeren træffer de nødvendige forholdsregler.

CE mærkning af enheder uden trådløs LAN/Bluetooth

Den afsendte version af denne enhed overholder kravene i EEC direktiverne 2004/108/EC vedrørende "Elektromagnetisk kompatibilitet" og 2006/95/EC , "Lavspændingsdirektivet"

CE mærkning af enheder med trådløs LAN/Bluetooth

Dette udstyr overholder kravene i direktiv 1999/5/EC fra Europaparlamentet og –kommissionen af 9. Marts 1999 vedrørende radio- og telekommunikationsudstyr og gensidig anerkendelse af overensstemmelse.

Kanal til trådløs drift for forskellige domæner

Nordamerika	2.412-2.462 GHz	Ch01 til CH11
Japan	2.412-2.484 GHz	Ch01 til CH14
Europa ETSI	2.412-2.472 GHz	Ch01 til CH13

Begrænsning på trådløse frekvensbånd i Frankrig

Nogle områder i Frankrig har begrænsninger på nogle frekvensbånd. Den "worst case" maksimum autoriserede effekt indendørs er:

- 10mW for hele 2,4 GHz båndet (2400 MHz–2483,5 MHz)
- 100mW for frekvenser mellem 2446,5 MHz og 2483,5 MHz

Kanal 10 til 13 inklusive opererer i båndet 2446,6 MHz til 2483,5 MHz.

Der er få muligheder for udendørs brug: På privat ejendomme eller på private ejendomme hos offentlige personer, er brug underkastet en foreløbig autoriserings procedure hos Forsvarsministeriet, med en maksimal autoriseret effekt på100mW i 2446,5–2483,5 MHz båndet. Udendørs brug på offentlige områder er ikke tilladt.

Bruges som listet nedenfor, for hele 2,4 GHz båndet:

- Maksimum autoriseret effekt indendørs er 100mW
- Maksimum autoriseret effekt udendørs er 10mW

Brug på båndet fra 2400–2483,5 MHz er tilladt med en EIRP på mindre end 100mW indendørs og mindre end 10mW udendørs:

01 Ain	02 Aisne	03 Allier	05 Hautes Alpes	
08 Ardennes	09 Ariège	11 Aude	12 Aveyron	16 Charente
24 Dordogne	25 Doubs	26 Drôme	32 Gers	36 Indre
37 Indre et Loire	41 Loir et Cher	45 Loiret	50 Manche	55 Meuse
58 Nièvre	59 Nord	60 Oise	61 Orne	63 Puy du Dôme
64 Pyrénées Atlantique	66 Pyrénées Orientales		67 Bas Rhin	68 Haut Rhin
70 Haute Saône	71 Saône et Loire		75 Paris	82 Tarn et Garonne
84 Vaucluse	88 Vosges		89 Yonne	
90 Territoire de Belfort	94 Val de Marne			

Disse krav bliver sandsynligvis ændret over tid, hvilket tillader dig at bruge dit trådløse LAN kort i flere områder af Frankrig. Kontroller venligst med ART, for den seneste information (www.art-telecom.fr).

Dit WLAN kort transmitterer mindre end 100mW, men mere end 10mW.

SKIL IKKE AD

Garantien dækker ikke, hvis produktet har været skilt ad af brugere

Advarsel vedrørende lithium-ion batteri

PAS PÅ: Fare for eksplosion, hvis RTC- (realtidsur-) batteriet anbringes forkert. Udskift kun med samme eller tilsvarende type fra producenten. Borskaf batterier i henhold til producentens anvisninger.

Udsæt ikke for væsker

Udsæt og brug den IKKE i nærheden af væsker, regn eller fugt. Dette product er ikke vand- og olietæt

Dette symbol med den overkrydsede affaldscontainer på hjul angiver, at produktet (elektrisk og elektronisk udstyr samt kviksølvholdige knapcellebatterier) ikke må bortskaffes med et almindelige husholdningsaffald. Tjek de lokale regler vedrørende bortskaffelse af elektroniske produkter.

Bortskaf IKKE batteriet sammen med husholdingsaffaldet. Symbolet med den overkrydsede affaldscontainer på hjul indikerer, at batteriet ikke må anbringes sammen med husholdningsaffald.

REACH

Idet vi overholder REACH (registrering, vurdering og godkendelse af samt begrænsninger for kemikalier) bestemmelserne, offentliggør vi vores produkters kemiske stoffer på ASUS REACH webstedet http://csr.asus.com/english/REACH.htm.

Globale regler vedrørende miljøbeskyttelse - overholdelse og erklæring

ASUS følger "grønt design" konceptet ved fremstillingen af sine produkter og sørger for, at hvert stade i et ASUS produkts livscyklus er i overensstemmelse med globale regler vedrørende miljøbeskyttelse. Derudover giver ASUS releveante oplysninger baseret på lovkrav.

Gå venligst til http://csr.asus.com/english/Compliance.htm for oplysninger vedrørende lovregler, som ASUS overholder:

Japan JIS-C-0950 erklæringer vedrørende materialer

EU REACH SVHC

Korea RoHS

Svejtiske energilove

Returservice

ASUS's genbrugs- og returprogrammer skyldes vores forpligtelse til at opfylde de højeste standarder indenfor miljøbeskyttelse. Vi leverer løsninger, som gør det muligt for vores kunder at recirkulere vores produkter, batterier og andre komponenter samt indpakningsmaterialer. Gå venligst til to http://csr.asus.com/english/Takeback.htm for yderligere genbrugsinformation i forskellige regioner.

UL Safety Precaution

For at opfylde sikkerhedskravene, skal All-in-one pc'en anbringes på en arm, hvilket garanterer den nødvendige stabilitet under hensyntagen til All-in-one pc'ens vægt. All-in-one pc'en må kun bruges med en godkendt arm (f.eks. GS mærket).

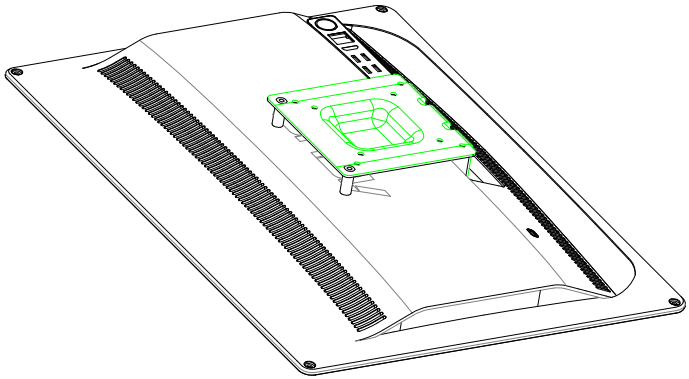

Monteringssættet skal kunne bære en vægt på mindst 21kg UL certificeret.

ENERGY STAR overholdende produkt

ENERGY STAR er et fælles program under U.S. Environmental Protection Agency og U.S. Department of Energy og hjælper os alle med at spare penge og beskytte miljøet via energieffektive produkter og -praksisser.

Alle ASUS produkter med ENERGY STAR bomærket overholder ENERGY STAR standarden og enegistyringsfunktionen er som standard aktiveret. Besøg http://www.energy.gov/powermanagement for yderligere oplysninger vedrørende energistyring og dens fordele for miljøet. Besøg også http://www.energystar.gov for yderligere oplysninger vedrørende det fælles ENERGY STAR program.

Bemærkninger vedrørende denne brugervejledning

For at sikre, at du udfører bestemte job korrekt, skal du være opmærksom på følgende symboler, brugt i denne vejledning.

ADVARSEL: Vigtige oplysninger, som du SKAL følge for ikke at skade dig selv.

VIGTIGT: Anvisninger, som du SKAL følge for at kunne fuldføre et job.

TIP: Tip og nyttige oplysninger, som kan hjælpe dig med udførelsen af et job.

BEMÆRK: Yderligere oplysninger til specielle situationer.

Alle vejledningens illustrationer og skærmbilleder er kun til reference. Faktiske produktspecifikationer og software skærmbilleder kan afvige fra område til område. Besøg ASUS webstedet for de seneste opdateringer.

Sikkerhedsinformation

Denne All-in-one PC ET2011 serie er konstrueret og testet til at opfylde de seneste sikkerhedsstandarder for informationsteknologiudstyr. Af hensyn til din sikkerhed er det imidlertid vigtigt, at du læser nedenstående sikkerhedsinstruktioner.

Installation af systemet

- Læs og følg alle dokumentationens anvisninger, inden du bruger systemet.
- Brug ikke produktet nær vand eller varmekilder som f.eks. en radiator.
- Anbring systemet på en stabil overflade.
- Dækslets åbninger er til ventilation. Bloker eller tildæk ikke disse åbninger. Sørg for rigeligt med ventilationsrum omkring systemet. Anbring aldrig noget i ventilationsåbningerne.
- Brug produktet i omgivelser med temperaturer mellem 0˚C og 40˚C.
- Hvis du bruger en forlængerledning, skal du kontrollere, at de samlede ampere-specifikationer for enheder, der forbindes til forlængerledningen, ikke overstiger dennes ampere-specifikationer.

Forsigtighed under brugen

- Gå ikke på netledningen og anbring ikke noget oven på den.
- Spild ikke vand eller anden væske på systemet.
- Når der er lukket for systemet, strømmer der stadig en lille smule strøm gennem dette. Inden rengøring af systemet, skal du altid fjerne alle net-, modem- og netværksledninger fra stikkontakterne.
- For at opnå den bedste berøringssensitivitet, skal berøringsskærmen jævnligt rengøres. Hold skærmen fri for fremmedlegemer og for meget støv. Rengør skærmen på følgende måde:
  - Luk for systemet og fjern netledningen fra stikkontakten.
  - Kom en lille smule almindeligt rengøringsmiddel til glas på den medfølgende klud og tør forsigtigt skærmen af.
  - Sprøjt ikke rengøringsmidlet direkte på skærmen.
  - Rengør ikke skærmen med slibende rengøringsmidler eller en grov klud.
- Hvis du oplever nedenstående tekniske problemer med produktet, skal du fjerne netledningen fra stikkontakten og kontakte en kvalificeret servicetekniker eller forhandleren.
  - Netledningen er blevet beskadiget.
  - Der er trængt væske ind i systemet.
  - Systemet fungerer ikke korrekt, selv hvis du følger driftsanvisningerne.
  - Systemet har været tabt, eller kabinettet er blevet beskadiget.
  - Systemet fungerer ikke normalt.

Lydtryk

Advarsel: Kraftigt lydtryk fra øre- og hovedtelefoner kan medføre høreskade eller -tab. Bemærk venligst, at hvis lydstyrkekontrollen og equalizeren indstilles over midterpositionen, øges øre- og hovedtelefonernes udgangsspænding og dermed også lydstyrkeniveauet.

Tv-tuner (afhænger af model)

Oplysning til CATV systeminstallatøren: Denne påminder skal henlede CATV installatørens opmærksomhed på afsnit 820-93 i "National Electric Code", som indeholder retningslinjer for korrekt jordforbindelse og især specificerer, at koaksialkabel-afskærmningen skal forbindes til bygningens jordforbindelsessystem så tæt på kabelindgangen som muligt.

Adapter

1. Adapter-information:

   Indgangsspænding: 100–240V AC

   Indgangsfrekvens: 50–60Hz

   Rating udgangsstrøm: 120W (19V, 6.3A)

   Rating udgangsspænding: 19V DC

2. Stikkontakten skal være tæt på apparatet og let tilgængelig.

DC ventilator

Advarsel: Bemærk venligst, at DC ventilatoren er en del, der bevæger sig, og derfor kan være farlig. Hold dig på afstand af roterende ventilatorblade.

Velkommen

Tillykke med anskaffelsen af All-in-one PC ET2011 serie. Nedenstående illustration viser indholdet af æsken med dit nye produkt. Hvis noget af det er beskadiget eller mangler, skal du kontakte din forhandler.

Pakkeindhold

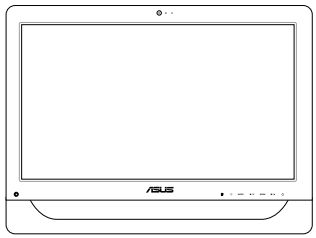	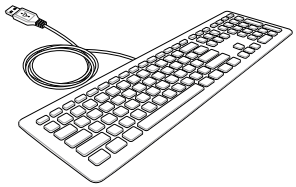	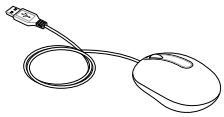
All-in-one PC ET2011 serie	**Tastatur (ledningsført eller trådløst)**	**Mus (ledningsført eller trådløs)**
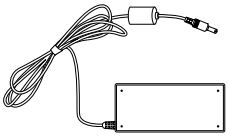	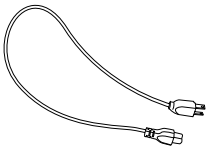	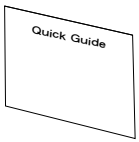
AC adapter	**Netledning**	**Hurtigvejledning**
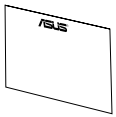		
Garantibevis		

Bemærk:

1. **Diskenes antal og indhold kan variere regionerne imellem.**
2. **Illustrationerne i forbindelse med tastatur, mus og strømforsyning er kun til reference. Faktiske produktspecifikationer kan afvige fra område til område.**

Lær din All-in-one PC at kende

Set forfra

Se nedenstående diagram for at lære delene på denne side af systemet at kende.

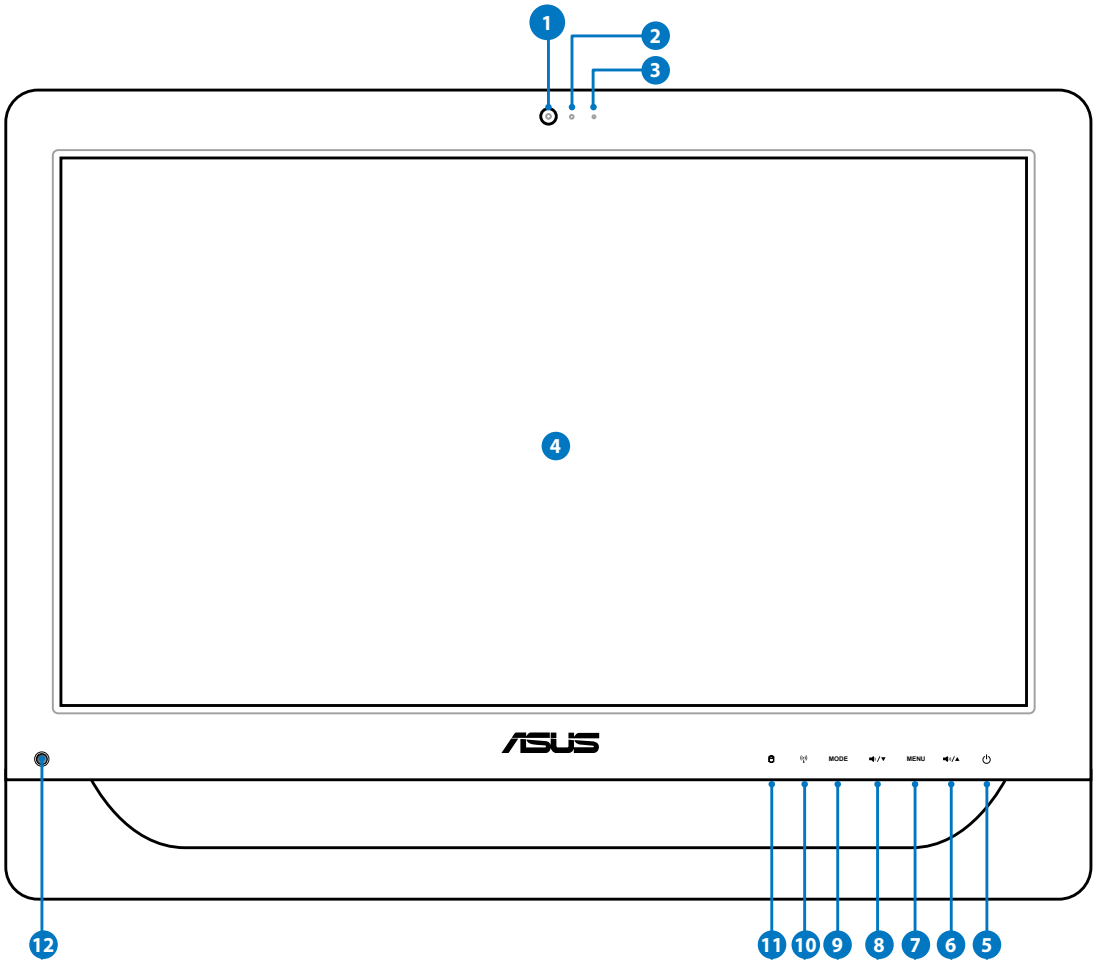

1 **Webcamera**

Med det indbyggede webkamera og mikrofonen kan du foretage online video-chat.

2 **Webkamera LED**

Indikerer, at det indbyggede webkamera er aktiveret.

3 **Digital mikrofon (indbygget)**

Den indbyggede, digitale mikrofon kan bruges til videokonferencer, stemmeindtalinger, lydoptagelser og multimedieprogrammer.

Optimering af mikrofonens ydelse med IDT Audio Control Panel.

1. Dobbeltklik på i statusfeltet for at åbne **IDT Audio Control Panel**.
2. Klik på **optagetappen** og indstil **mikrofonforstærkningen** for at forbedre mikrofonydelsen.
3. Når dette er gjort, skal du klikke på **OK**.

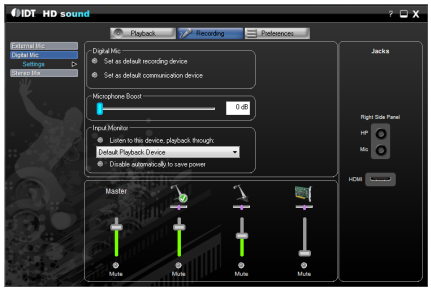

4 **LCD skærm (Berørings-aktiveret funktion på udvalgte modeller)**

20" LCD skærmen med en optimal opløsning på 1600 x 900 har en berøringsfunktion, som giver dine fingerspidser digital liv.

5 **Strømkontakt**

TÆND/SLUK for systemet med strømkontakten.

6 **Op-knap**

Tryk for at øge skærmens lysstyrke. Tryk for at rulle op, når der navigeres i menuen.

7 **Menuknap**

Tryk for at se menuen

8 **Ned-knap**

Tryk for at reducere skærmens lysstyrke. Tryk for at rulle ned, når der navigeres i menuen.

9 **TILSTAND knap**

Tryk for at skifte skærmsignalkilde. Når der er skiftet til HDMI indgang, kan All-in-one pc'en bruges som standard desktop LCD skærm.

10 **Trådløs LAN LED**

Indikerer, at den interne, trådløse LAN er aktiveret. (Windows® software indstillinger er nødvendige for at kunne bruge den trådløse LAN.)

11 **LED for harddiskdrev**

Indikerer aktivitet på harddiskdrevet.

12 **IR-modtager (på udvalgte modeller)**

IR-modtageren modtager infrarøde (IR) signaler fra fjernbetjeningen.

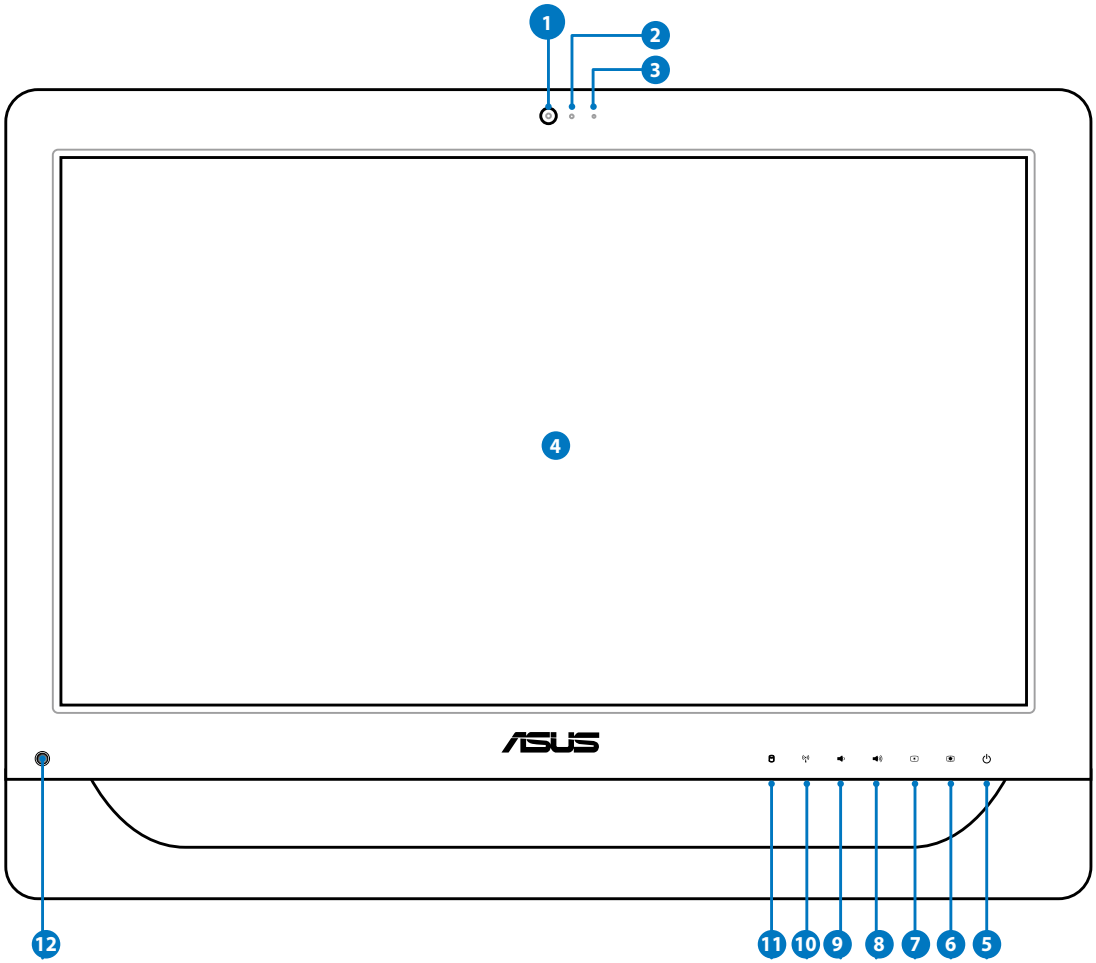

1 **Webcamera**

Med det indbyggede webkamera og mikrofonen kan du foretage online video-chat.

2 **Webkamera LED**

Indikerer, at det indbyggede webkamera er aktiveret.

3 **Digital mikrofon (indbygget)**

Den indbyggede, digitale mikrofon kan bruges til videokonferencer, stemmeindtalinger, lydoptagelser og multimedieprogrammer.

Optimering af mikrofonens ydelse med IDT Audio Control Panel.

1. Dobbeltklik på i statusfeltet for at åbne **IDT Audio Control Panel**.
2. Klik på **optagetappen** og indstil **mikrofonforstærkningen** for at forbedre mikrofonydelsen.
3. Når dette er gjort, skal du klikke på **OK**.

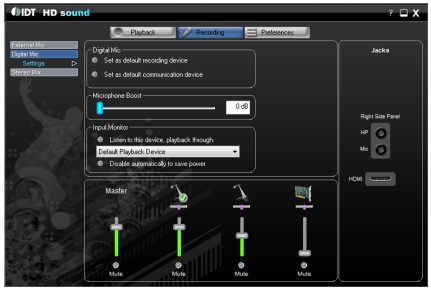

4 **LCD skærm (Berørings-aktiveret funktion på udvalgte modeller)**

20" LCD skærmen med en optimal opløsning på 1600 x 900 har en berøringsfunktion, som giver dine fingerspidser digital liv.

5 **Strømkontakt**

TÆND/SLUK for systemet med strømkontakten.

6 **Solopgang-ikon**

Forøger lysstyrken på skærmen.

7 **Solnedgang-ikon**

Nedsætter lysstyrken på skærmen.

8 **Speaker Up Ikon**

Forøger højtalervolumen.

9 **Speaker Down Ikon**

Nedsætter højtalervolumen.

10 **Trådløs LAN LED**

Indikerer, at den interne, trådløse LAN er aktiveret. (Windows® software indstillinger er nødvendige for at kunne bruge den trådløse LAN.)

11 **LED for harddiskdrev**

Indikerer aktivitet på harddiskdrevet.

12 **IR-modtager (på udvalgte modeller)**

IR-modtageren modtager infrarøde (IR) signaler fra fjernbetjeningen.

Set bagfra

Se nedenstående diagram for at lære delene på denne side af systemet at kende.

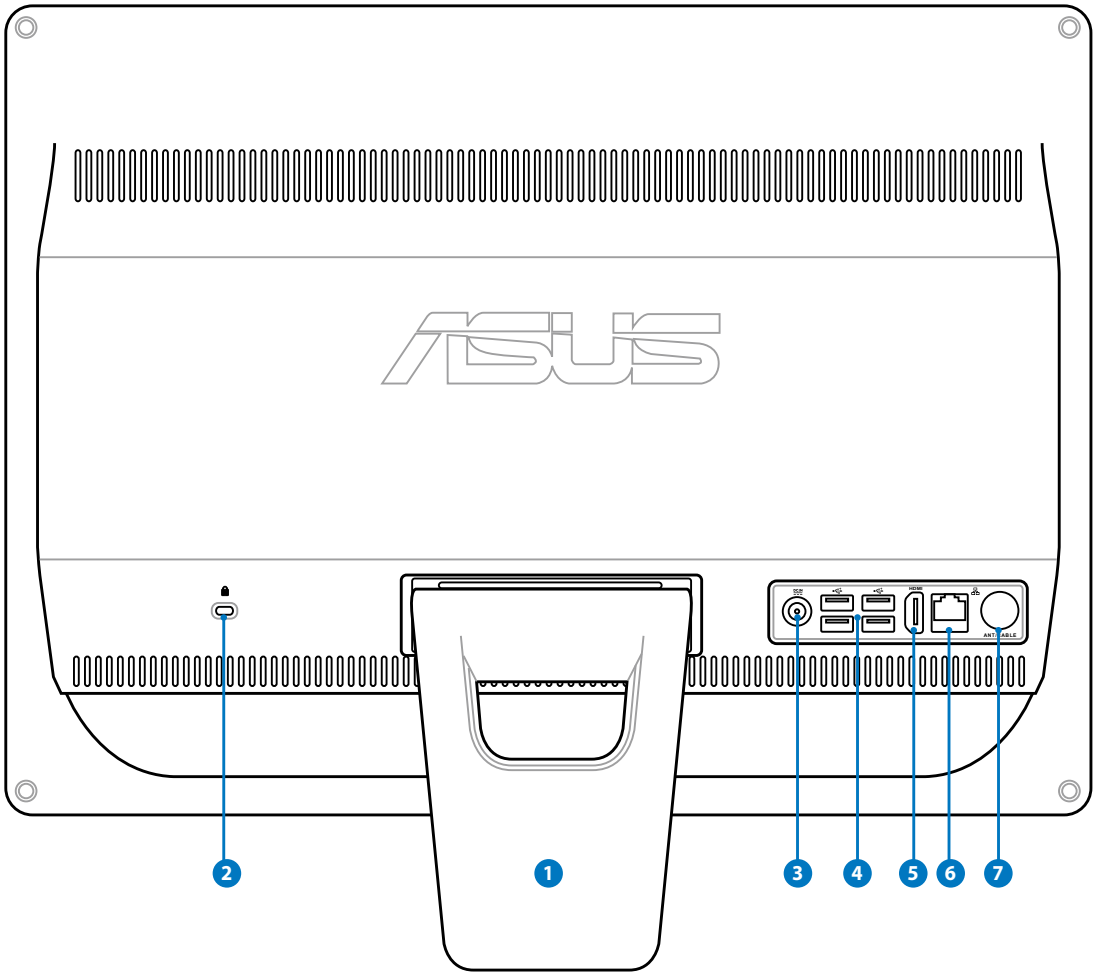

1 **Fod**

Gør det muligt at anbringe systemet i opret stilling.

2 **Port til Kensington® lås**

Kensington® lås porten gør det muligt at sikre computeren med Kensington® kompatible sikkerhedsprodukter. Disse sikkerhedsprodukter omfatter normalt et metalkabel og en lås, som forhindrer computeren i at blive flyttet fra en fast genstand.

3 **Strømindgang (DC 19V)**

Den medfølgende strømadapter omformer vekselstrøm (AC) til jævnstrøm (DC) til brug med dette stik. Pc'en får strøm gennem dette stik. For at undgå skade på pc'en, skal du altid bruge den medfølgende strømadapter.

Under brugen kan strømadapteren blive meget varm. Tildæk ikke adapteren og hold den væk fra dig.

4 **USB port**

Den universelle, serielle bus (USB) port er kompatibel med USB enheder såsom tastaturer, mus, kameraer og harddiskdrev.

5 **HDMI-IND port (på udvalgte modeller)**

HDMI (High-Definition Multimedia Interface) er en ikke ikke-komprimeret, fulddigital lyd/videogrænseflade mellem enhver lyd/videokilde såsom en dekoder, dvd afspiller.

6 **LAN port**

Den otte-pindede RJ-45 LAN port understøtter et standard ethernet-kabel til tilslutning til et lokalt netværk.

7 **Antenneindgang (på udvalgte modeller)**

Antenneindgangen er til brug for tv- eller FM radio (valgfrit) frekvenssignal og giver mulighed for at anvende den sammen med den medfølgende digitale TV/FM-antenne eller input fra betalings-tv-tjenester. Den medfølgende antenne kan modtage tv og FM radio. En kabeltjenesteforbindelse kan modtage digitalt tv og analogt tv og FM radio alt efter, hvad der abonneres på. Bemærk: Den medfølgende adapter er til brug med koaksiale stik.

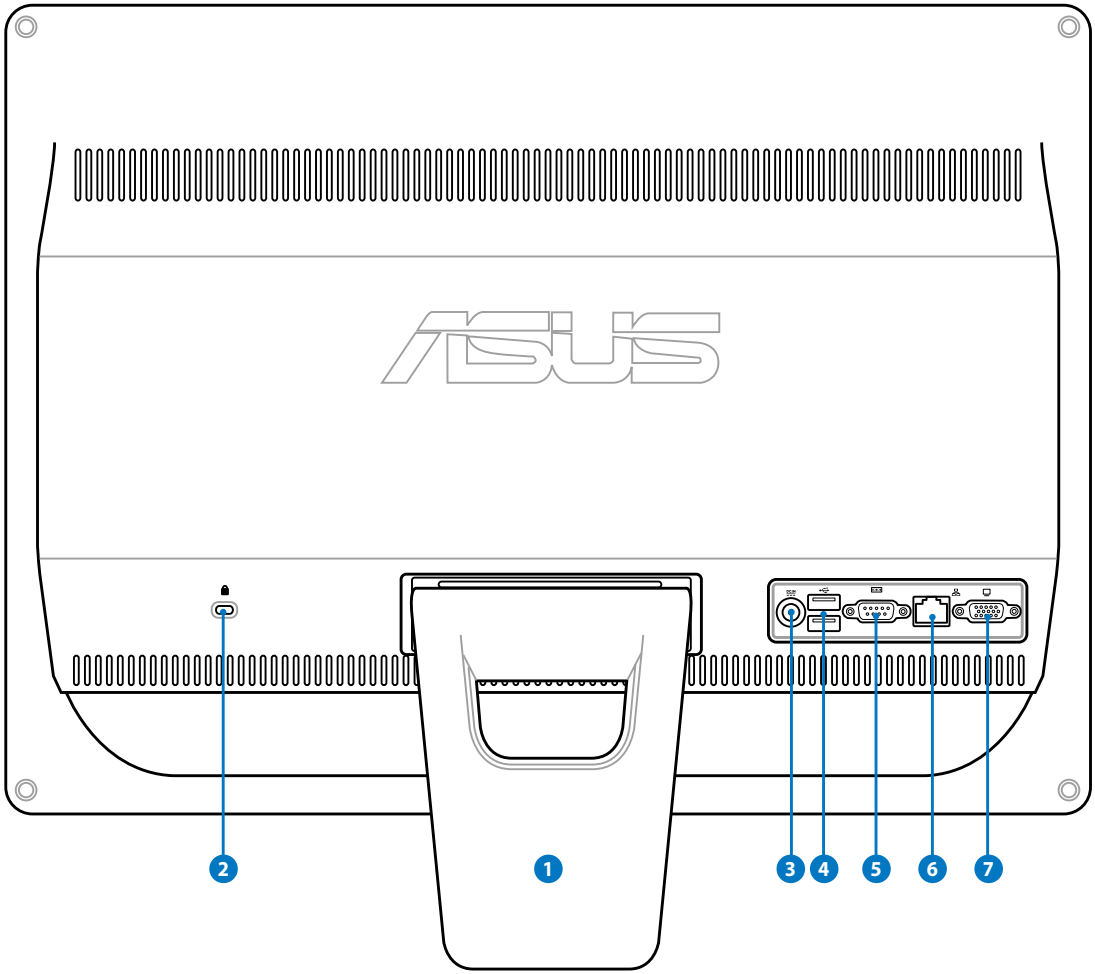

1 **Fod**

Gør det muligt at anbringe systemet i opret stilling.

2 **Port til Kensington® lås**

Kensington® lås porten gør det muligt at sikre computeren med Kensington® kompatible sikkerhedsprodukter. Disse sikkerhedsprodukter omfatter normalt et metalkabel og en lås, som forhindrer computeren i at blive flyttet fra en fast genstand.

3 **Strømindgang (DC 19V)**

Den medfølgende strømadapter omformer vekselstrøm (AC) til jævnstrøm (DC) til brug med dette stik. Pc'en får strøm gennem dette stik. For at undgå skade på pc'en, skal du altid bruge den medfølgende strømadapter.

Under brugen kan strømadapteren blive meget varm. Tildæk ikke adapteren og hold den væk fra dig.

4 **USB port**

Den universelle, serielle bus (USB) port er kompatibel med USB enheder såsom tastaturer, mus, kameraer og harddiskdrev.

5 **Seriel port**

Denne 9-bens serielle port (COM1) er beregnet til serielt udstyr.

6 **LAN port**

Den otte-pindede RJ-45 LAN port understøtter et standard ethernet-kabel til tilslutning til et lokalt netværk.

7 **Skærm-udgang**

Den 15-bens D-sub skærmport understøtter en standard VGA-kompatibel enhed såsom en skærm eller projektor, så der kan ses på en større, ekstern skærm.

Set fra siden

Se nedenstående diagram for at lære delene på denne side af systemet at kende.

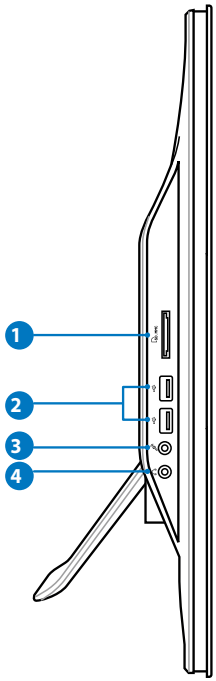

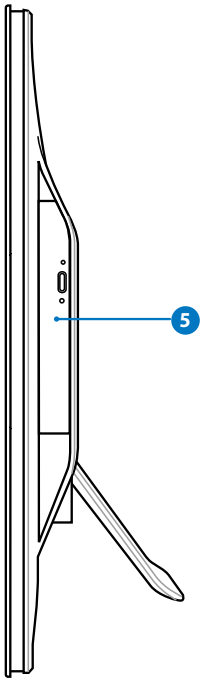

1. **Hukommelseskortlæser**

   Normalt skal en ekstern hukommelseskortlæser købes separat for at kunne læse hukommelseskort. Den indbyggede hukommelseskortlæser kan læse MMC/SD/SDHC kort fra enheder såsom digitale kameraer, MP3 afspillere, mobiltelefoner og PDA.

2. **USB port**

   Den universelle, serielle bus (USB) port er kompatibel med USB enheder såsom tastaturer, mus, kameraer og harddiskdrev.

3. **Mikrofonstik**

   Mikrofonstikket er til tilslutning af mikrofon til video, konferencer, stemmeindtalinger og simple lydoptagelser.

4. **Hovedtelefon/Lyd ud stik**

   Stereo-hovedtelefonstikket (3.5 mm) bruges til at forbinde systemets lyd ud signal til forstærkede højtalere eller hovedtelefoner. Når dette stik bruges, afbrydes de indbyggede højtalere automatisk.

5. **Optisk drev**

   Notebook-pc'ens optiske drev kan understøtte cd'er og/eller digitale videodiske (dvd) og kan have muligheden for at optage (R) og skrive på (RW) dem igen og igen. Se salgsspecifikationerne for detaljer for hver model.

Brug af berøringsskærmen

All-in-one PC bringer giver dine fingerspidser digitalt liv. Med nogle få berøringer eller ved hjælp af lyspennen får du All-in-one PC til at følge dine kommandoer. Du berører funktionerne på samme måde som med en mus:

- Berøring = venstreklik på musen
- Berør og hold = højreklik på musen

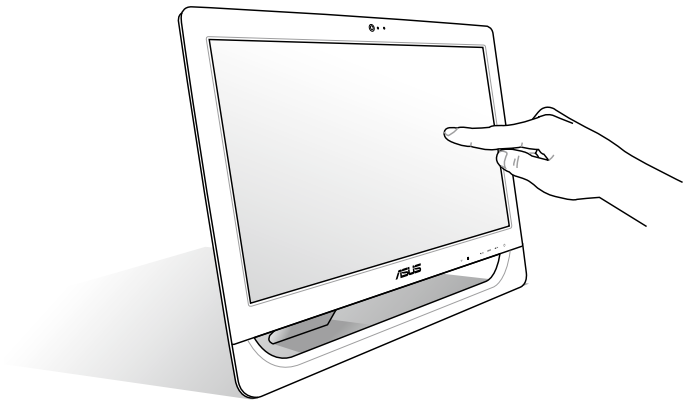

Den berøringsaktiverede skærm findes på udvalgte modeller.

Vis Touch markør

Touch markøren,virtuel mus, hjælper dig med at bruge touce skærmen mere bekvemt. For at få vist Touch markøren

1. Fra skrivebordet klik **Start** > **Kontrol Panel** > **Vis enheder og printere**.

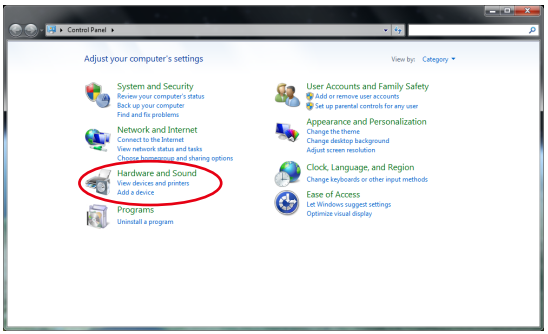

2. Klik på **Ændr berørings input-indstillinger**.

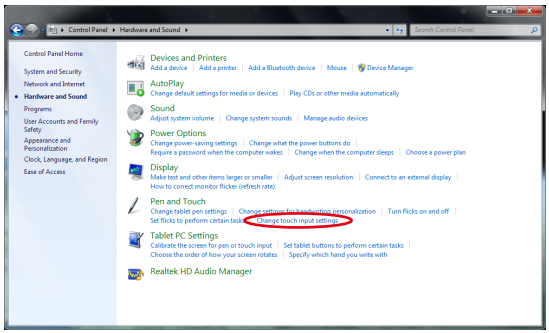

3. Klik på touck fanen i toppen, klik på boksen for vise Touch markøren når jeg arbejder med elementer på skærmen. Klik på OK for at afslutte konfigurationen.

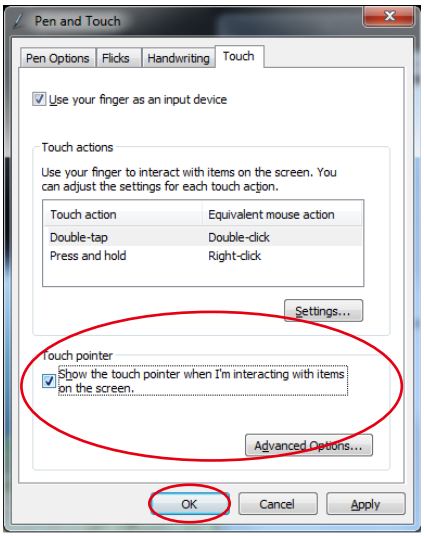

4. Du vil se den virtuelle mus når skærmen berøres.

Rengøring af berøringsskærmen

For at opnå den bedste berøringssensitivitet, skal berøringsskærmen jævnligt rengøres. Hold skærmen fri for fremmedlegemer og for meget støv. Rengør skærmen på følgende måde:

- Luk for systemet og fjern netledningen fra stikkontakten.
- Sprøjt en anelse rengøringsmiddel til vinduespudsning ud på den medfølgende klud, og tør forsigtigt skærmens overflade og ramme af.
- Sprøjt ikke rengøringsmidlet direkte på skærmen.
- Rengør ikke skærmen med slibende rengøringsmidler eller en grov klud.

Brug af tastatur

All-in-one PC leveres med et trådløst tastatur, som letter styringen af systemet.

Nedenstående tastatur-illustrationer er kun til reference. Faktiske produktspecifikationer kan afvige fra område til område.

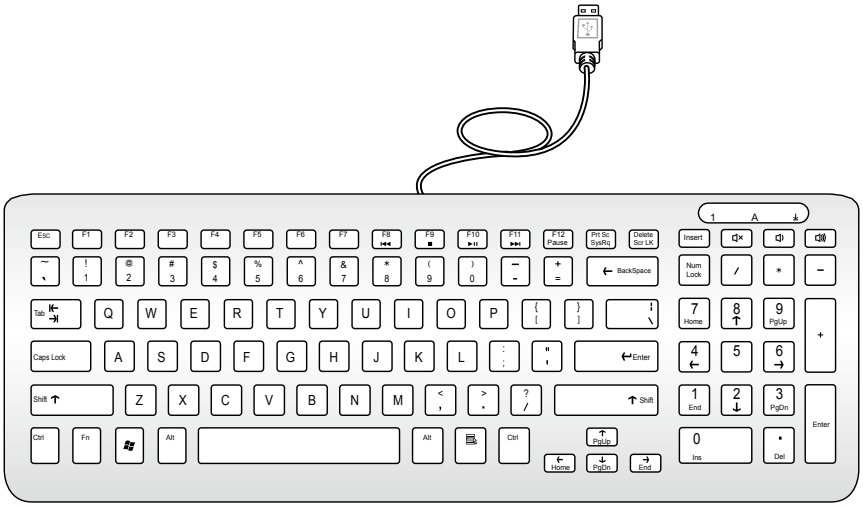

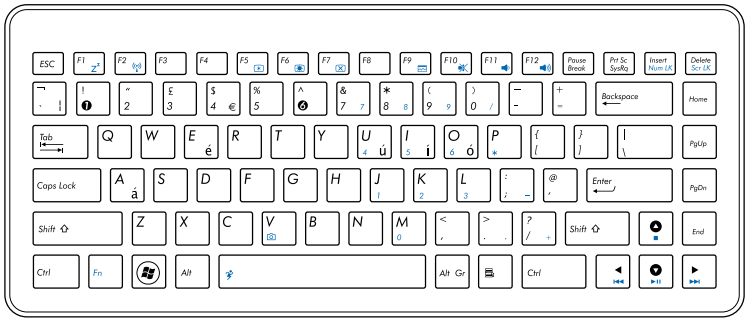

Funktionstaster (kun til trådløst tastatur)

Nedenfor defineres tastaturets farvede funktionstaster. For at gå til de farvede kommandoer, hold på **funktionsknappen**, mens du trykker på en knap med en farvet kommando.

De farvede funktionsknapper og understøttede kommandoer kan variere modellerne imellem.

Fn + F1	**Fn + F1:** Sætter systemet i blokeret tilstand.
Fn + F2	**Fn + F2:** Slår den interne, trådløse LAN skiftevis TIL og FRA. Når aktiveret, lyser den tilsvarende, trådløse LAN LED. Windows® software indstillinger er nødvendige for at kunne bruge den trådløse LAN.
Fn + F5	**Fn + F5:** Reducerer skærmens lysstyrke.
Fn + F6	**Fn + F6:** Øger skærmens lysstyrke.
Fn + F7	**Fn + F7:** Slår LCD skærmen skiftevis TIL og FRA.
Fn + F10	**Fn + F10:** Slår højtalerne skiftevis TIL og FRA (kun med Windows® styresystem).
Fn + F11	**Fn + F11:** Reducerer højtalerlyden (kun med Windows® styresystem).
Fn + F12	**Fn + F12:** Øger højtalerlyden (kun med Windows® styresystem).
Fn +	**Fn + mellemrum ("Super Hybrid Engine" tast):** Bruges til at skifte mellem forskellige energisparetilstande. Den valgte tilstand ses på skærmen.
Fn + V	**Fn + V:**Slår det indbyggede webkamera skiftevis TIL og FRA.

Anbringelse af All-in-one PC

Anbringelse på skrivebord

Anbring All-in-one PC'en på en flad overflade såsom et bord/skrivebord og træk i støtten, indtil den klikker plads. Vip derefter skærmen til en vinkel på mellem 12 og 27 grader i forhold til lodret stilling.

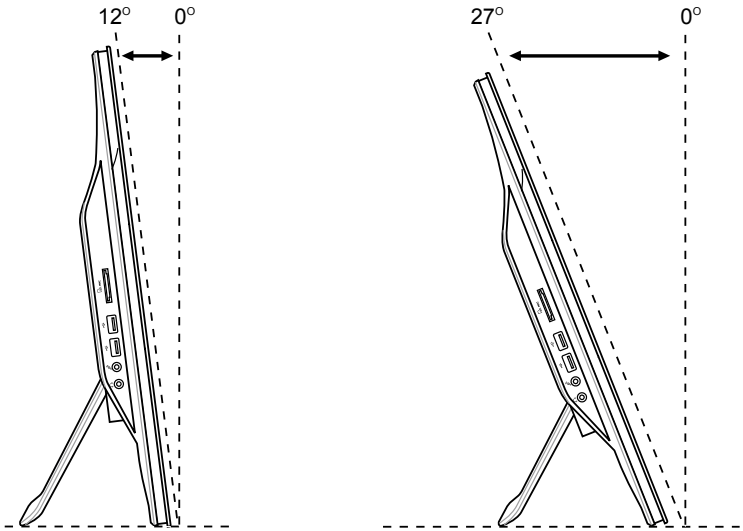

Montering på væggen (valgfrit)

For at kunne montere All-in-one pc'en på væggen, skal du anskaffe dig en vægmonteringsplade (VESA 75, 75mm x 75mmn eller VESA100, 100mm x 100mm). Anbring vægmonteringspladen som nedenfor anvist.

1. Placer All-in-one pc'en på en jævn overflade, f.eks. et bord, og fjern de to skruer ved siden af foden. Opbevar skruer til fremtidigt brug, hvis foden skal monteres igen.

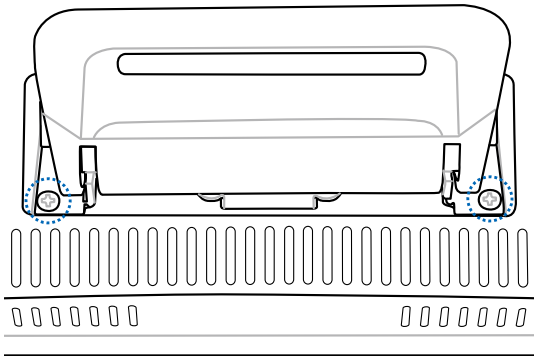

2. Indstil foden i den flade stilling.

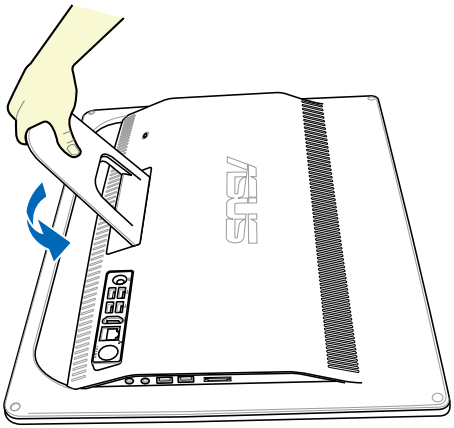

3. Følg anvisningen for at frigøre fodens låseanordning fra All-in-one pc'en.

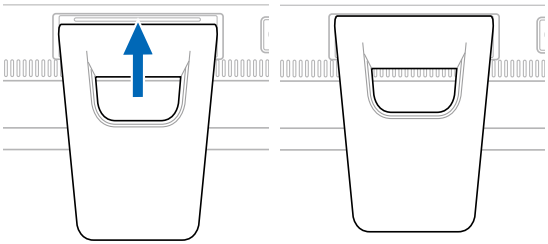

4. Følg anvisningen for at fjerne foden fra alt-i-et pc'en.

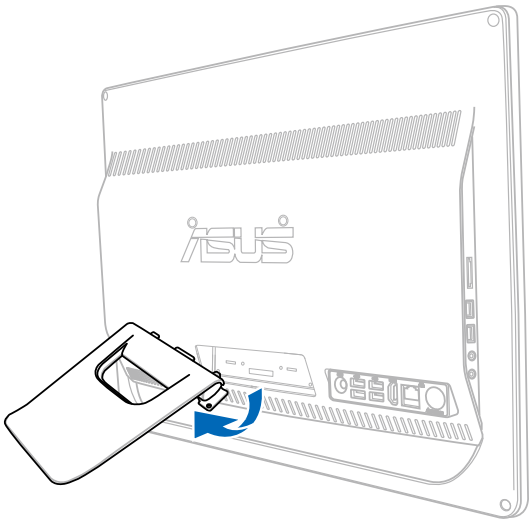

5. Fjern de to gummidupper fra hulerne i bagsiden af panelet.

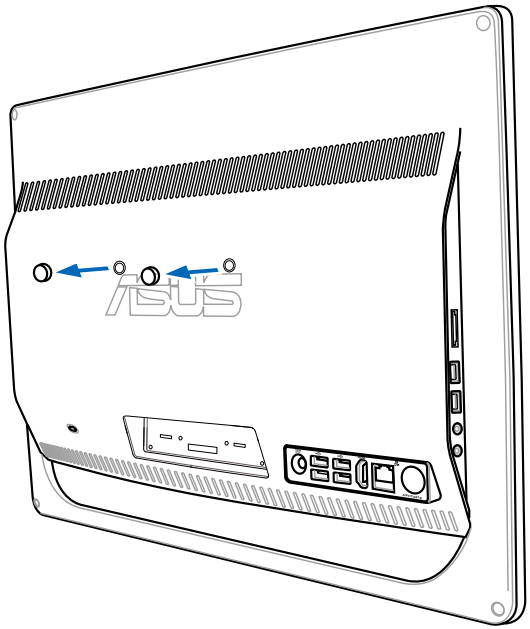

6. Fastgør vægmonteringspladen til bagpanelet med de 4 skruer, og sørg for at vende den rigtigt.

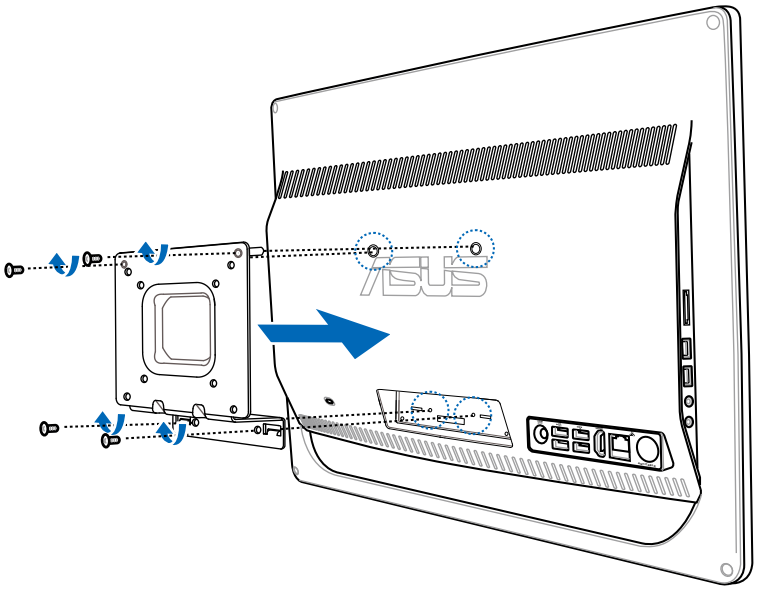

7. Monter omhyggeligt vægmonteringssættet (VESA75 eller VESA100) på All-in-one pc'en med de fire skruer (M4 x 16mm), som leveredes med vægmonteringssættet.

- Det her viste vægmonteringssæt er kun til reference.
- Vægmonteringssættet og skruerne anskaffes separat.

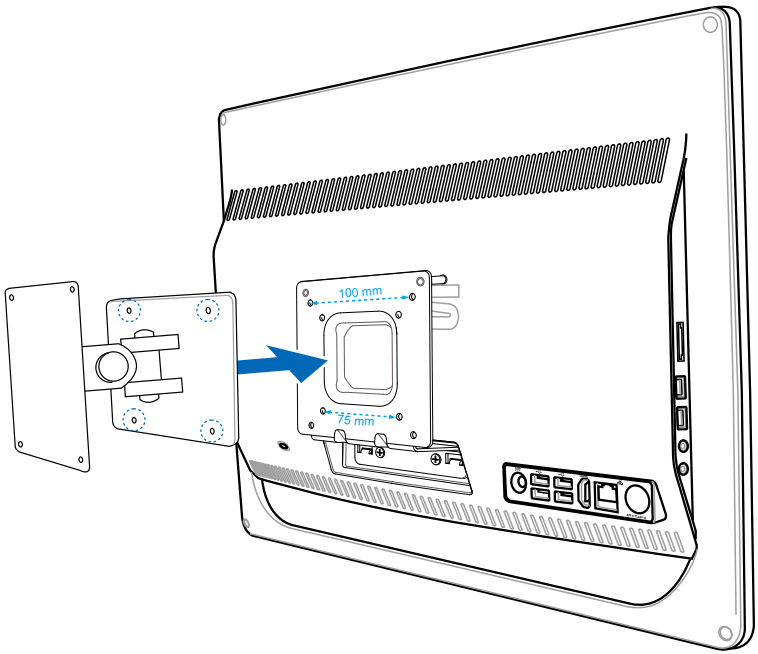

8. Fæstn vægmonteringssættet på væggen i henhold til instruktionerne i installationsvejledningen, som fulgte med vægmonteringssættet.

Af hensyn til ventilationen, skal der være mindst 6 cm frit rum mellem systemet og væggen.

Opsætning af All-in-one PC

Tilslutning af ledningsført tastatur og mus

Tilslut tastaturet til **USB** porten på bagpanelet (1). Tastaturet og musen kan også forbindes til **USB** porten på venstreside (2), hvis tastatur- og museledningerne ikke er lange nok.

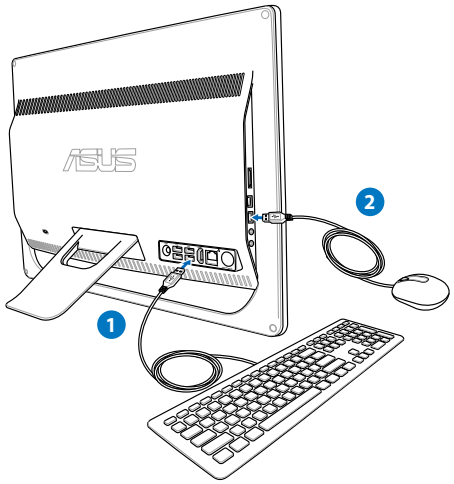

Tilslutning af trådløs(t) tastatur og mus

1. Anbring batterier i det trådløse tastatur og i den trådløse mus.
2. Forbind den trådløse tastatur/mus modtager All-in-one pc'ens **USB** port.
3. Du kan begynde at bruge det trådløse tastatur og den trådløse mus.

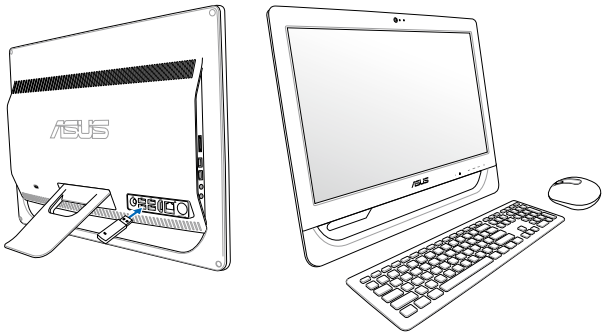

Ovenstående illustrationer er kun til reference. Tastaturets og musens faktiske udseende og specifikationer (ledningsført eller trådløst) kan variere fra område til område.

Sådan tændes der for systemet

Forbind den medfølgende AC adapter til **DC IN** stikket på bagpanelet (❶ ❷ ❸) og tryk derefter på **strømknappen** på forpanelet (❹) for at tænde for systemet.

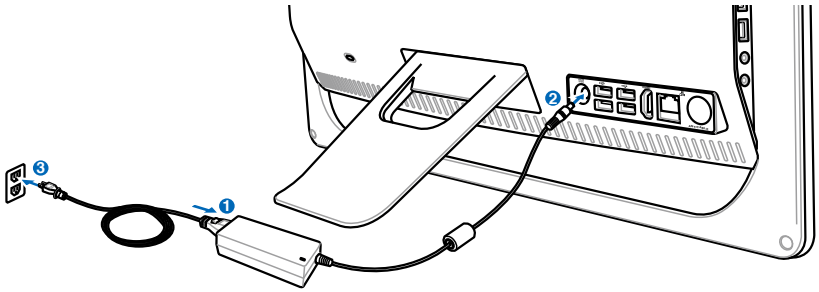

ADVARSEL! Forbind IKKE AC netledningen til en AC stikkontakt, før DC stikket er forbundet til systemet. Hvis du gør det, kan det skade AC-DC adapteren.

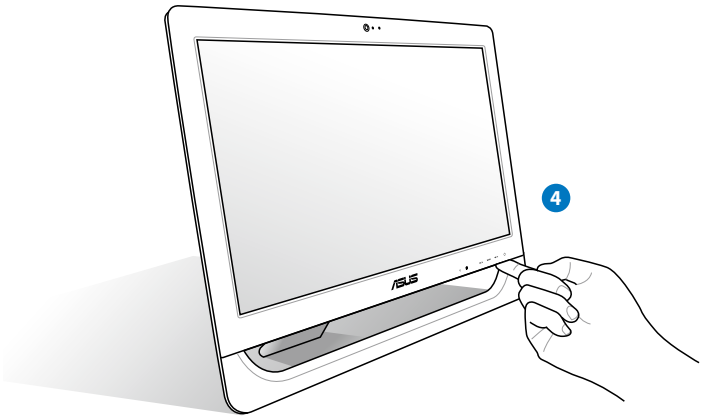

Sluk

- Sluk for LCD skærmen ved at trykke på **Fn + F7 tasten** Fn F7 på tastaturet. Systemet kører stadigt.

Den farvede knapkommando findes på udvalgte modeller.

- For at stille systemet i blokeret tilstand, skal du trykke på **Strømkontakten** ⏻ på forpanelet. For at bringe systemet tilbage til styresystemet (OS), skal du trykke på **strømkontakten** igen, klikke på musen, berøre skærmen eller trykke på en hvilken som helst tast på tastaturet.
- For at lukke systemet helt ned, skal du følge den almindelige Windows nedlukningsproces eller trykke og holde på **strømkontakten** ⏻ i fem sekunder.

Kalibrering af skærmen

All-in-one PC leveres med en af de følgende to software-værktøjer, med hvilke du kan justere berøringsskærmens nøjagtighed. Software-redskabet på EeeTop PC kan være forskellig fra område til område.

Den berøringsaktiverede skærm findes på udvalgte modeller.

1. På Windows® desktop, klik på **Start** > **Kontrolpanel** > **Hardware og lyd** > **Tablet PC Settings (Tablet Pc indstillinger)** og **klik på Calibrate the screen for pen or touch input (Kalibrer skærmen til pen- eller touch input)**.

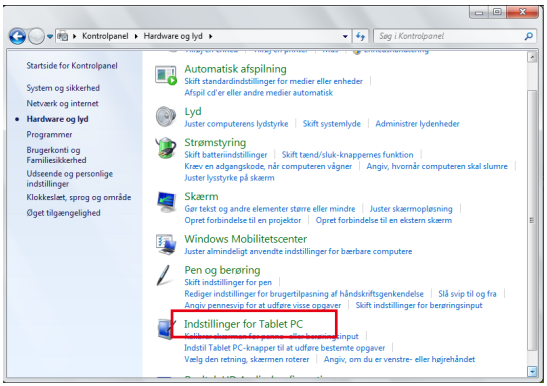

2. På **Display (Skærm)** fanebladet, klik på **Calibrate (Kalibrer).**

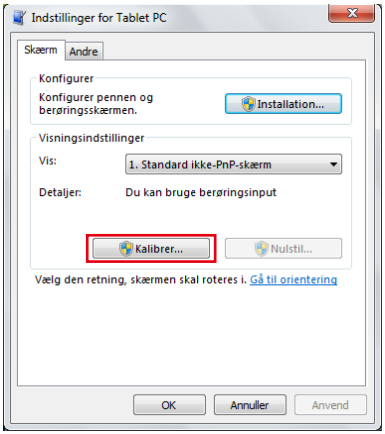

3. For at se nogle kalibreringseksempler, tryk på trådkors, hver gang det ses på skærmen.

Højreklik hvor som helst på skærmen for at vende tilbage til det sidste kalibreringspunkt. Tryk på **Esc** knappen på tastaturet for at lukke værktøjet. Ændr ikke skærmens retning, før kalibreringen er afsluttet.

Konfigurering af trådløs forbindelse

1. Klik på trådløst netværk ikonen med en organge stjerne i Windows® statusfeltet.

2. Vælg på listen det trådløse accespunkt, du ønsker at forbinde til, og klik på **Opret Forbindelse** for at oprette forbindelsen.

Hvis du ikke kan finde det ønskede adgangspunkt, skal du klikke på **Opdater** ikonen i det øverste, højre hjørne for at opdatere og søge i listen igen.

Indtast netværkssik-kerhedsnøglen, når du forbinder til et sikkerheds-aktiveret netværk.

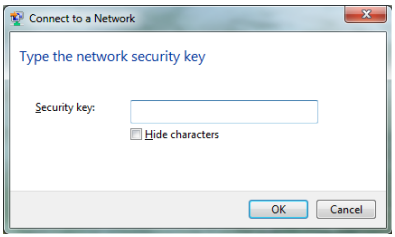

3. Når forbindelsen er oprettet, ses den på listen.
4. Du kan se ikonen for trådløst netværk på OS opgavebjælken.

Konfigurering af ledningsført forbindelse

Brug af statisk IP:

1. Klik på netværksikonen med en gul advarselstrekant Windows® statusfeltet og vælg **Åbn netværks- og delecenter**.

Kontroller, at du har forbundet LAN kablet til All-in-one PC'en.

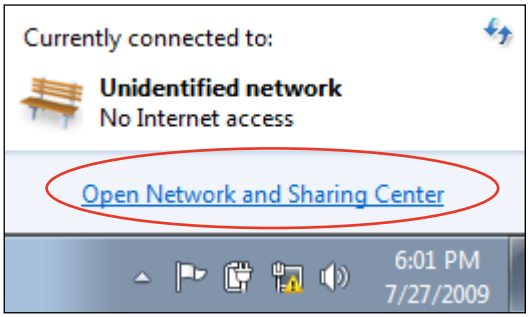

2. Klik på **Ændr adapterindstillinger** i den venstre rude.

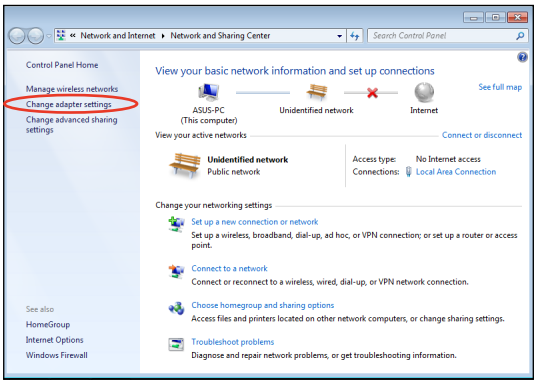

3. Højreklik på **Lokalområde forbindelse** og vælg **Egenskaber**.

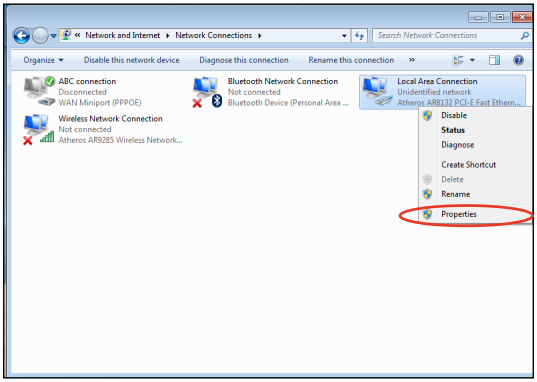

4. Klik på **Internet Protokol Version 4 (TCP/IPv4)** og derefter på **Egenskaber**.

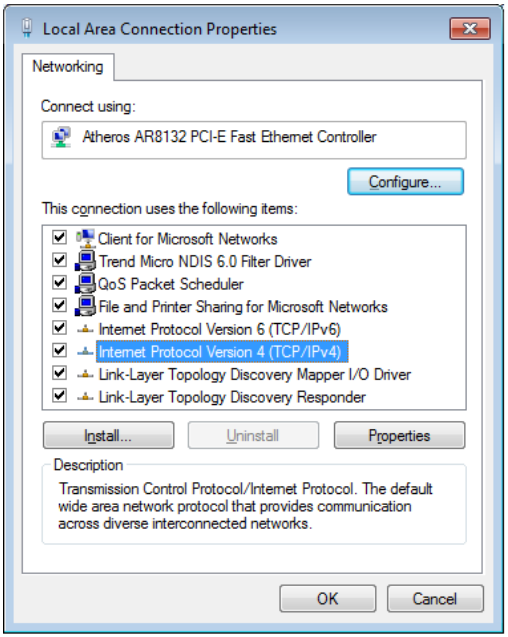

5. Vælg **Brug den følgende IP-adresse**.
6. Indtast **IP-adresse**, **Subnet mask** og **standard-adgangspunkt**.
7. Indtast om nødvendigt **Preferred DNS server (Foretrukken DNS server)** adresse.
8. Når alle de pågældende værdier er indtastet, klik på **OK** for at afslutte konfigurationen.

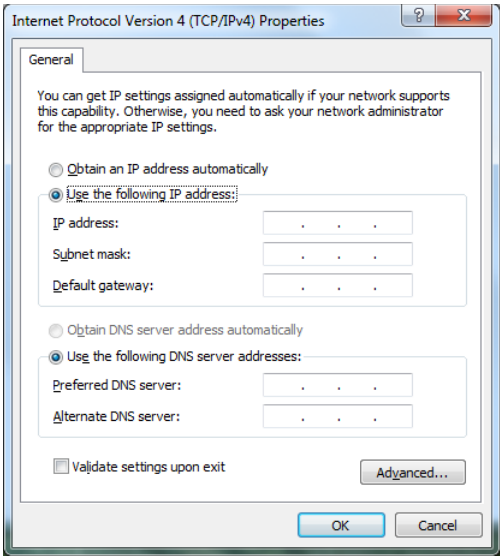

Brug af dynamisk IP (PPPoE)

1. Gentag trinene 1-4 i det foregående afsnit.
2. Vælg **Obtain an IP address automatically (Få en IP-adresse automatisk)** og klik på **OK.**

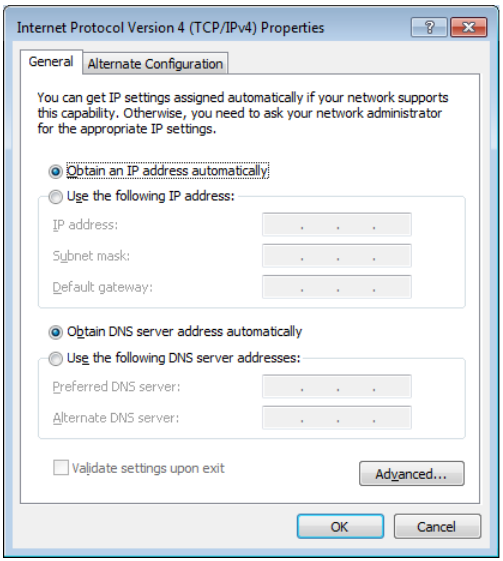

(Fortsæt med følgende trin, hvis der bruges PPPoE)

3. Vend tilbage til **Netværks- og delecenter** og klik derefter på **Opret en ny forbindelse eller nyt netværk**.

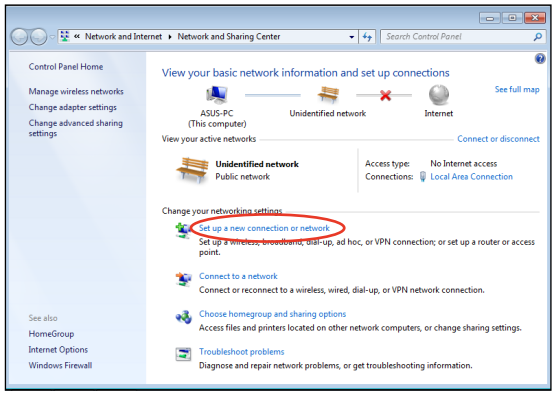

4. Vælg **Oprette forbindelse til internettet** og klik på **Næste**.

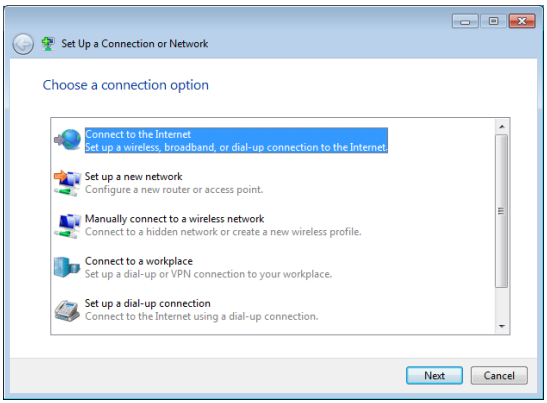

5. Vælg **Bredbånd (PPPoE)** og klik på **Næste**.

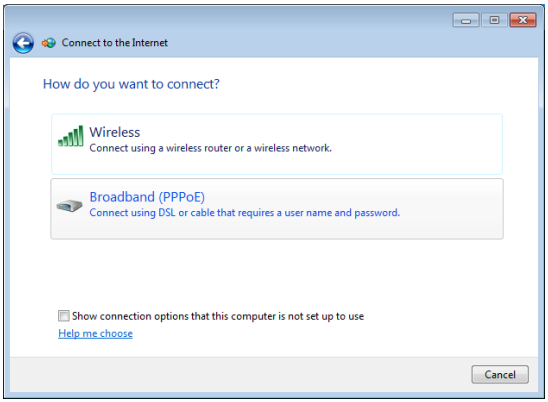

6. Indtast dit brugernavn, din adgangskode og dit forbindelsesnavn. Klik på **Tilslut**.

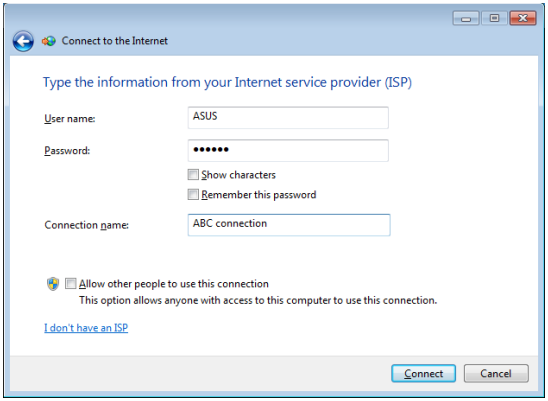

7. Klik på **Luk** for at afslutte konfigurationen.

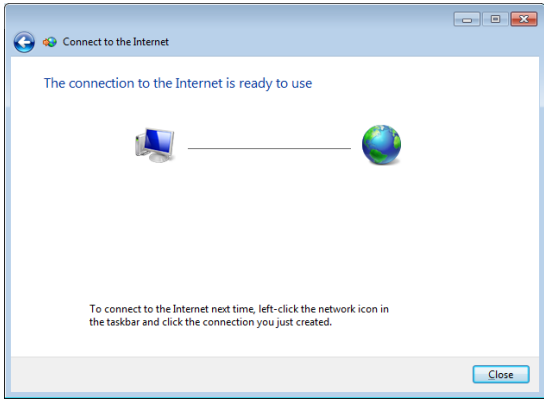

8. Klik på netværksikonen på joblinjen og klik på forbindelsen, som du netop oprettede.

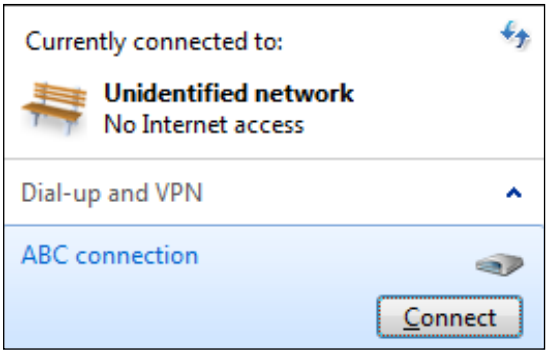

9. Indtast dit brugernavn og din adgangskode. Klik på **Tilslut** for at forbinde til internettet.

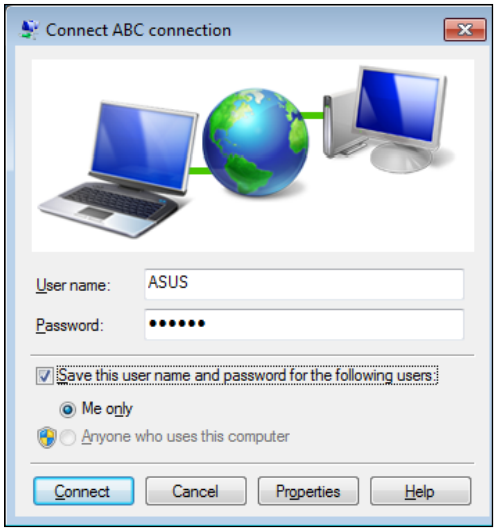

Konfiguration af lydudgangen

All-in-one PC understøtter forskellige typer lydkonfigurationer. Sæt systemet op med stereohøjtalere eller med et multikanals højtalersystem.

Højtaler-konfigurationer

Sæt systemet op med følgende højtalerkonfigurationer:

Navn	Højtalersystem
2-kanal (stereo)	Venstre højtaler og højre højtaler.

Lydstik	Hovedtelefoner/2-kanal
	Lyd ud
	Mik. ind

Et stereo-højtalersæt er et venstre-højre, tokanals højtalersystem. Et multikanals lydsystem har en venstre-højre front- og venstre-højre bag-(surround) kanal.

Tilslutning til højtalere

Se nedenstående oversigt over lydstikkene på bagsiden og deres funktioner.

Til stereohøjtalere eller hovedtelefoner

Lydstik	Beskrivelse
	Forbinder til stereohøjtalere eller hovedtelefoner.

Konfigurering af lydudgangs-indstillinger

Når du har forbundet et højtalersystem til din All-in-one PC, skal du konfigurere lydudgangen på følgende måde:

1. Højeklik på højtaler-ikonen i Windows® statusfeltet og klik på **Lyde**.

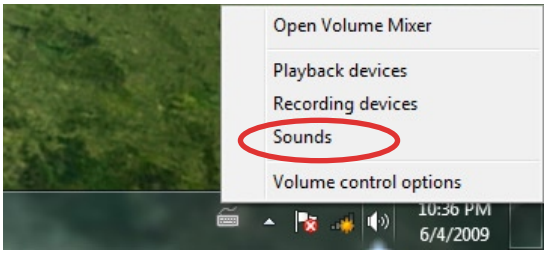

2. Vælg en afspilningsenhed og klik på **Egenskaber** for at konfigurere indstillingerne.

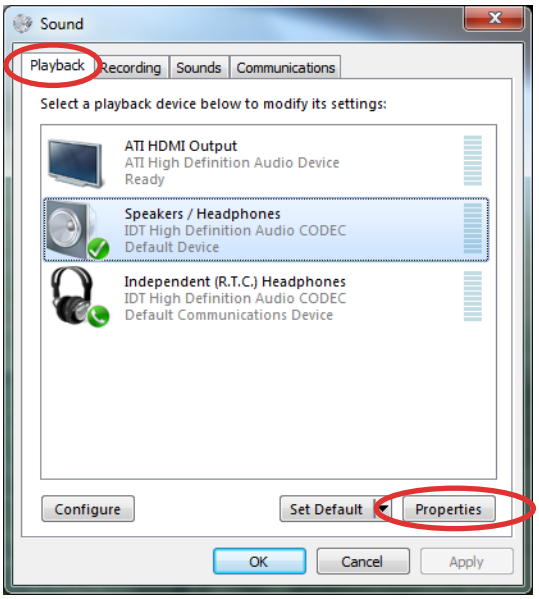

3. Udfør de avancerede konfigurationer såsom justering af højtalerniveau og udgangshastighed. Klik på **OK** for at afslutte konfigurationerne.

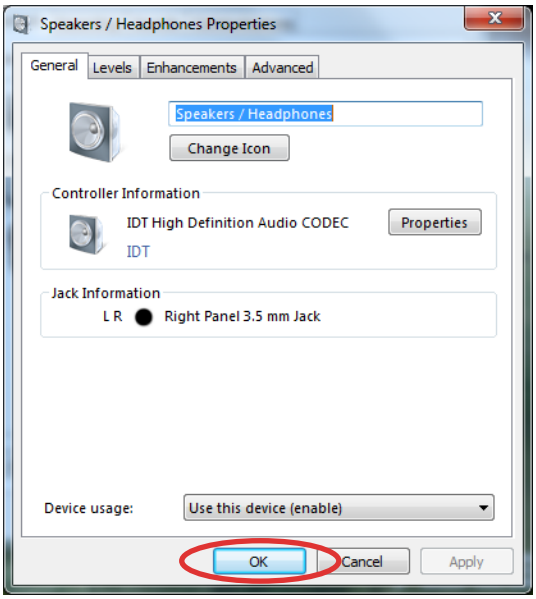

Genopretning af systemet

Brug af den skjulte partition

Genopretning af OS til fabriks standardpartition (F9 genopretning)

1. Deaktiver **Boot Booster** i BIOS opsætning.
2. Tryk på [F9] under opstart.
3. Vælg **Windows setup [EMS Enabled] Windows opsætning [EMS aktiveret]**, når dette punkt ses, og tryk på [Enter].
4. Vælg sproget og klik på **Next (Næste)**.
5. Vælg **Recover the OS to the Default Partition (Genopret OS til standard-partition)** og klik på **Next (Næste)**.
6. Fabriks standard-partitionen vises. Klik på **Next (Næste)**.
7. Data vedrørende standard-partitionen ryddes. Klik på **Recovery (Genopretning)** for at begynde systemgenopretning.

Du vil miste alle dine data i den valgte partition. Sørg på forhånd for at udføre backup af vigtige data.

8. Når genopretningen er fuldført, skal du trykke på **Reboot (Genstart)** for at genstarte systemet.

Udførelse af backup på fabriks standard omgivelsesdata til et USB drev (F9 backup)

1. Gentag trinene 1-4 i det foregående afsnit.
2. Vælg **Backup the Factory Environment to a USB Drive (Udførelse af backup på fabriksomgivelse til et USB drev)** og klik på **Next (Næste)**.
3. Tilslut en USB lagerenhed til Pc'en for at begynde udførelse af backup på fabriks standardomgivelse.

Den tilsluttede USB lagerenhed skal være større end 15GB. Den faktiske størrelse afhænger af din Pc-model.

4. Vælg en USB lagerenhed, hvis der er forbundet mere end én USB lagerenhed til All-in-one PC og klik på **Next (Næste)**.

Hvis der allerede er en partition af passende størrelse i den valgte USB lagerenhed (for eksempel en partition, som har været brugt som backup-partitionen), viser systemet automatisk denne partition og genbruger den til backup.

5. Ud fra de forskellige situationer på det foregående trin, ryddes data på den valgte USB lagerenhed eller på den valgte partition. Klik på **Backup** for at begynde backup.

Du vil miste alle dine data på den valgte USB lagerenhed eller på den valgte partition. Sørg på forhånd for at udføre backup af vigtige data.

6. Når udførelse af backup af fabriks-standardomgivelser er fuldført, skal du klikke på **Reboot (Genstart)** for at genstarte systemet.

Sådan bruges USB lagerenheden (USB genopretning)

Når genopretnings-partitionen i dit system er brudt sammen, skal du bruge USB lagerenheden til at genoprette systemet til fabriks-standardpartitionen eller fabriks-standarddataene til hele harddisken.

1. Deaktiver Boot Booster i BIOS opsætning.
2. Tilslut USB lagerenheden, som du udfører backup af fabriks-omgivelsesdataene til.
3. Tryk <ESC> ved opstart, hvorefter **Please select boot device (Vælg opstartenhed)** skærmen ses. Vælg USB:XXXXXX for at starte op fra den tilsluttede USB lagerenhed.
4. Vælg sproget og klik på **Next (Næste)**.
5. Vælg **Restore (Genopret)** og klik på **Next (Næste)**.
6. Vælg et job og klik på **Next (Næste)**. Jobmuligheder:
   - **Restore the OS to the Default Partition only (Genopret kun OS til standardpatitionen)**

     Vælg denne mulighed, hvis du blot ønsker at genoprette OS til fabriks-standardpartitionen. Denne valgmulighed sletter alle data i systempartition "C", mens partition "D" forbliver uændret. Når du klikker på **Next (Næste)**, ses fabriks-standardpartitionen. Klik på **Next (Næste)** igen.
   - **Restore the Whole Hard Disk (Genopret hele harddisk)**

     Vælg denne mulighed, hvis du ønsker at genoprette All-in-one PC til fabriks-standardstatus. Denne mulighed sletter alle data på harddisken og opretter en ny systempartition som drev "C", en tom datapartition som drev "D" og en genopretningspartition.
7. Data på fabriks-standardpartitionen eller på hele harddisken ryddes, afhængigt af muligheden valgt på det foregående trin. Klik på **Restore (Genopret)** for at starte jobbet.
8. Når genopretningen er fuldført, skal du trykke på **Reboot (Genstart)** for at genstarte systemet.

Producent	ASUSTek COMPUTER INC.
Adresse, by	No. 150, LI-TE RD., PEITOU, TAIPEI 112, TAIWAN R.O.C
Land	TAIWAN
Autoriseret repræsentant i Europa	ASUS COMPUTER GmbH
Adresse, by	HARKORT STR. 21-23, 40880 RATINGEN
Land	GERMANY