



HD-mediaspeler

O!PLAY GALLERY

Gebruiksaanwijzing

DU5932

Eerste editie V1

Januari 2011

Copyright © 2011 ASUSTeK COMPUTER INC. Alle rechten voorbehouden.

Geen enkel deel van deze handleiding, inclusief de beschreven producten en software, mag worden gekopieerd, overgedragen, bewerkt, opgeslagen in een retrievalstelsel, of vertaald in elke willekeurige taal in eender welke vorm of door eender welk middel, behalve documentatie die door de aankoper wordt bewaard voor back-updoeleinden, zonder de expliciete schriftelijke toestemming van ASUSTeK COMPUTER INC. ("ASUS").

De productgarantie of het onderhoud zal niet geldig zijn indien: (1) het product werd gerepareerd, gewijzigd of aangepast, tenzij dergelijke reparatie, wijziging of aanpassing schriftelijk werd goedgekeurd door ASUS; of (2) het serienummer van het product werd beschadigd of ontbreekt.

ASUS LEVERT DEZE HANDLEIDING "ZOALS HIJ IS" ZONDER ENIGE GARANTIE, HETZIJ EXPLICIET OF IMPLICIET, MET INBEGRIIP VAN, MAAR NIET GELIMITEERD TOT DE IMPLICIETE GARANTIES OF VOORWAARDEN VAN VERKOOPBAARHEID OF GESCHIKTHEID VOOR EEN BEPAALD DOEL. IN GEEN ENKEL GEVAL ZULLEN ASUS, ZIJN DIRECTIELEDEN, BEDRIJFSLEIDERS, WERKNEMERS OF AGENTEN VERANTWOORDELIJK ZIJN VOOR ELKE INDIRECTE, SPECIALE, INCIDENTIELE, OF GEVOLGSCHADE (INCLUSIEF SCHADE DOOR VERLIES VAN WINSTEN, VERLIES VAN HANDEL, VERLIES VAN GEBRUIK VAN GEGEVENS, WERKONDERBREKING OF ENIG ANDER GELIJKAARDIG VERLIES), ZELFS INDIEN ASUS OP DE HOOGTE WERD GEBRACHT VAN DE MOGELIJKHEID VAN DERGELIJKE SCHADE VOORTKOMENDE UIT ENIG DEFECT OF ENIGE FOUT IN DEZE HANDLEIDING OF AAN DIT PRODUCT.

DE SPECIFICATIES EN INFORMATIE IN DEZE HANDLEIDING WORDEN ALLEEN GELEVERD VOOR INFORMATIEF GEBRUIK, EN ZIJN ONDERHEVIG AAN WIJZIGINGEN OP ELK OGENBLIK ZONDER VOORAFGAANDE KENNISGEVING EN ZE MOGEN NIET WORDEN BESCHOUWD ALS EEN VERBINTENIS VAN ASUS. ASUS AANVAARDT GEEN VERANTWOORDELIJKHEID OF AANSPRAKELIJKHEID VOOR FOUTEN OF ONNAUWKEURIGHEDEN DIE IN DEZE HANDLEIDING KUNNEN VOORKOMEN, MET INBEGRIIP VAN DE PRODUCTEN EN SOFTWARE DIE WORDEN BESCHREVEN.

Producten en bedrijfsnamen die in deze handleiding zijn vermeld, worden alleen gebruikt als identificatie of verklaring en in het voordeel van de eigenaar, zonder bedoeling enige overeenkomst te schenden.

Inhoudsopgave

Veiligheidsinformatie.....	vi
License notice and trademark acknowledgement for	
Dolby TrueHD/Digital Plus	viii
License notice and trademark acknowledgement for DTS.....	viii
Over deze handleiding	viii

Hoofdstuk 1 Aan de slag

Welkom	1-1
Inhoud verpakking	1-1
Overzicht specificaties.....	1-2
Systeemvereisten	1-3
Kennismaken met uw O!Play GALLERY media player.....	1-3
Voor paneel	1-3
Achterpaneel.....	1-5
Afstandsbediening.....	1-6
Uw O!Play GALLERY media player voorbereiden	1-9
De harde schijf installeren.....	1-9
De voedingsadapter aansluiten.....	1-11
Apparaten aansluiten op uw HD-mediaspeler.....	1-11
De eerste keer starten.....	1-13

Hoofdstuk 2 Netwerkinstelling en services

Verbinden met een netwerk	2-1
Bekabelde verbinding.....	2-1
Draadloze verbinding	2-7
Proxyserververbinding	2-9
Bestanden delen via het netwerk.....	2-10
Bestanden delen onder Windows® XP OS.....	2-10
Bestanden delen onder Windows® Vista OS.....	2-11
Bestanden delen onder Windows® 7 OS.....	2-13
Bestanden delen onder Mac OS X 10.5.xx.....	2-15
Bestanden delen onder Linux OS.....	2-16

Hoofdstuk 3 Uw O!Play GALLERY media player gebruiken

Het startscherm	3-1
De O!Play GALLERY-instellingen configureren.....	3-2
Een film afspelen	3-3
Filmbedieningsknoppen op de afstandsbediening.....	3-3

Een film afspelen.....	3-4
De filmweergave-instellingen configureren	3-5
Muziek afspelen	3-5
Muziekbedieningsknoppen op de afstandsbediening	3-5
Een muziekbestand afspelen.....	3-6
De audioweergave-instellingen configureren.....	3-7
Uw muziekafspeellijst instellen.....	3-8
Uw foto's / video's beheren met My Life(Mijn leven).....	3-9
De afspeellijst voor uw foto's/video's instellen	3-9
Foto's weergeven.....	3-10
Fotobedieningsknoppen op de afstandsbediening.....	3-10
Foto's in de diavoorstellingsmodus weergeven	3-11
De fotoweergave-instellingen configureren.....	3-11
Een video afspelen.....	3-12
Videobedieningsknoppen op de afstandsbediening.....	3-12
De videoweergave-instellingen configureren	3-13
Online media streamen	3-14
Online streamen van Netflix.....	3-15
Uw bestanden beheren	3-16
Bestanden/mappen importeren.....	3-16
Bestanden/mappen kopiëren	3-16
Namen van bestanden/mappen wijzigen	3-17
Uw iPod of iPhone afspelen.....	3-17
 Hoofdstuk 4 Problemen oplossen	
Problemen oplossen	4-1
Scherf	4-1
Audio	4-3
USB-opslagapparaat.....	4-4
Afstandsbediening.....	4-4
Firmware Updates.....	4-4
Bekabelde, Wi-Fi- en internetverbindingen	4-5
Bewerkingsfout/functiefout.....	4-6
Extra informatie	4-7
Algemene foutberichten	4-7

Bijlage

BepalingenB-1

GNU General Public LicenseB-2

ASUS-contactinformatieB-8

Veiligheidsinformatie



Gebruik alleen een droge doek om het apparaat te reinigen.



Plaats het **NIET** op een oneffen of onstabiel werkoppervlak. Neem contact op met de onderhoudsdienst als de behuizing beschadigd is. Laat al het onderhoud uitvoeren door bevoegd onderhoudspersoneel.



Stel het apparaat **NIET** bloot aan of gebruik het niet in de nabijheid van vloeistof, regen of vocht.



VEILIGE TEMP: Dit apparaat mag alleen worden gebruikt op plaatsen met een omgevingstemperatuur tussen 5°C (41°F) en 35°C (95°F).



NIET installeren in de buurt van warmte producerende apparaten of bronnen, zoals radiators, verwarmingsroosters, kachels of versterkers.



Zorg dat u het apparaat hebt aangesloten op een stopcontact met het correcte ingangsvermogen (12Vdc, 2A)



Gooi het apparaat **NIET** bij het huishoudelijk afval. Dit apparaat is ontworpen om een correct hergebruik en recycling mogelijk te maken. Raadpleeg de lokale voorschriften voor het verwijderen van elektronische producten.

WAARSCHUWINGSSYMBOLEN

		
De bliksemflits met het pijlsymbool in de gelijkzijdige rechthoek is bedoeld om de gebruiker te waarschuwen voor de aanwezigheid van niet geïsoleerde "gevaarlijke spanning" in het product die krachtig genoeg kan zijn om elektrische schokken te veroorzaken.	Verwijder het deksel (of het achterpaneel) niet om het risico op elektrische schokken te voorkomen. Er zijn geen onderdelen in het apparaat die door de gebruiker kunnen worden gerepareerd. Laat onderhoud en reparaties over aan bekwame vakmensen.	Het uitroepteken binnen een gelijkzijdige driehoek is bedoeld om de gebruiker te waarschuwen van de aanwezigheid van belangrijke gebruiks- en onderhouds (reparatie)-richtlijnen in de documentatie die bij het toestel is geleverd.



- Ontploffingsgevaar als de batterij niet correct wordt vervangen. Vervang de batterij alleen door hetzelfde of een equivalent type dat door de fabrikant is aanbevolen.
- Gooi lege batterijen weg volgens de richtlijnen van de fabrikant.

Veiligheidsrichtlijnen

1. Lees deze instructies.
2. Bewaar deze instructies.
3. Neem alle waarschuwingen in acht.
4. Volg alle instructies.
5. Dit apparaat niet in de buurt van water gebruiken.
6. Alleen reinigen met een droge doek.
7. De ventilatiegaten niet blokkeren. Installeer het toestel in overeenstemming met de instructies van de fabrikant.
8. Niet installeren in de buurt van hittebronnen, zoals radiatoren, verwarmingsroosters, ovens of ander apparaten (waaronder versterkers) die warmte afgeven.
9. Probeer nooit de veiligheidsdoeleinden van de gepolariseerde of geaarde stekker te omzeilen. Een gepolariseerde stekker heeft twee bladen, waarbij er een breder is dan de ander. Een aardlekstekker bevat twee pennen en een aardklem. Het brede blad of de derde pen zijn bedoeld voor uw veiligheid. Als de geleverde stekker niet in uw stopcontact past, moet u een elektricien raadplegen om het stopcontact te vervangen.
10. Zorg ervoor dat er niet op de voedingskabel kan worden getrapt of dat de kabel niet wordt gekneld, in het bijzonder bij de contactdozen en het punt waar de kabel het toestel verlaat.
11. Gebruik alleen hulpstukken/accessoires die zijn aangegeven door de fabrikant.
12. Gebruik het apparaat alleen op een karretje, standaard, driepoot, steun of tafel die door de fabrikant is opgegeven of die bij het apparaat wordt verkocht. Wees voorzichtig wanneer u een karretje gebruikt om het apparaat te verplaatsen om te voorkomen dat het toestel of het karretje kantelt en eventueel tot verwondingen leidt.
13. Trek de stekker van dit apparaat uit het stopcontact tijdens onweer of wanneer het gedurende een langere periode niet wordt gebruikt.
14. Laat onderhoud en reparaties over aan bevoegde onderhoudstechnici. Er is onderhoud vereist als het apparaat is beschadigd, ongeacht de wijze waarop dit is gebeurd, bijv. als de stroomkabel of stekker is beschadigd, als er vloeistof is gemorst of als er objecten in het apparaat zijn gevallen, het apparaat is blootgesteld aan regen of vocht, het niet normaal werken of als het is gevallen.





License notice and trademark acknowledgement for Dolby TrueHD/Digital Plus

Manufactured under license from Dolby Laboratories. Dolby and the double-D symbol are trademarks of Dolby Laboratories.



License notice and trademark acknowledgement for DTS

Manufactured under license under US Patent #s: 5,451,942; 5,956,674; 5,974, 380; 5,978,762; 6,487,535 & other US and worldwide patents issued & pending. DTS and DTS 2.0 + Digital Out are registered trademarks and DTS logos and symbol are trademarks of DTS, Inc. © 1996-2008 DTS, Inc. All Rights Reserved.

Over deze handleiding

Indeling van deze handleiding

- **Hoofdstuk 1: Aan de slag**
Biedt basisinformatie over uw ASUS O!Play GALLERY Media Player.
- **Hoofdstuk 2: Netwerkinstelling en services**
Biedt informatie over het verbinden van uw ASUS O!Play GALLERY Media Player op een thuis- of LAN-netwerk.
- **Hoofdstuk 3: De ASUS O!Play GALLERY Media Player gebruiken**
Biedt informatie over het gebruik van uw ASUS O!Play GALLERY Media Player.
- **Hoofdstuk 4: Problemen oplossen**
Biedt oplossingen voor veelgestelde vragen over uw ASUS O!Play GALLERY Media Player.

Over deze handleiding

Om zeker te zijn dat u bepaalde taken correct uitvoert, vindt u hieronder een overzicht van de symbolen die in deze handleiding worden gebruikt.



WAARSCHUWING: Informatie om lichamelijke letsels te voorkomen terwijl u een taak probeert uit te voeren.



OPGELET: Informatie om schade aan onderdelen te voorkomen wanneer u een taak probeert uit te voeren.



BELANGRIJK: Informatie die u MOET volgen om een taak te voltooien.



OPMERKING: Tips en extra informatie om u te helpen bij het voltooien van een taak.

Waar vindt u meer informatie?

Raadpleeg de volgende bronnen voor meer informatie en voor product- en software-updates.

1. ASUS-ondersteuningssite

Download de recentste firmware, stuurprogramma's en hulpprogramma's van de ASUS-ondersteuningssite op <http://support.asus.com>.

2. ASUS-forum

Ontvang de laatste nieuwtjes en informatie over dit product van de website van het ASUS-forum op <http://vip.asus.com/forum/>.

3. Optionele documentatie

Uw productpakket kan optionele documentatie bevatten, zoals garantiebrochures, die door uw verkoper werden toegevoegd. Deze documenten maken geen deel uit van de standaardverpakking.

[illegible]

Hoofdstuk 1

Aan de slag

Welkom

Bedankt voor het aanschaffen van de ASUS O!Play GALLERY Media Player!

Met de ASUS O!Play GALLERY Media Player kunt u genieten van uw digitale mediabestanden vanaf uw computer via de UPnP-functie, draagbare USB/eSATA-opslagapparaten, extra 3,5" harde schijf, geheugenkaarten, of via het netwerk naar uw tv- of amusementssysteem.

Inhoud verpakking

		
O!Play Gallery Media Player	Voedingskabel	Wisselstroomadapter
		
iPod-verlengkabel	Afstandsbediening met twee AAA-batterijen	HDD-voedings- en signaalkabel
		
HDD-beugel en schroeven	Ondersteunings-cd (Gebruikershandleiding)	Garantiekaart



Als een van de bovenstaande items beschadigd is of ontbreekt, moet u contact opnemen met uw leverancier.

Overzicht specificaties

Draadloze norm	WiFi 802.11b/g/n
Ondersteunde video-indelingen	MPEG1/2/4, H.264, VC-1, RM/RMVB
Ondersteunde videobestandsextensies	MP4, MOV, Xvid, AVI, ASF, WMV, MKV, FLV, TS, M2TS, DAT, MPG, VOB, MTS, ISO, TRP
Ondersteunde audio-indelingen	MP3, WAV, AAC, OGG, FLAC, AIFF, Dolby Digital, DTS Digital Surround, ID3 Tag, Dolby TrueHD/Digital Plus
Ondersteunde afbeeldingsindelingen	JPEG, BMP, PNG, GIF, TIFF
Ondersteunde ondertitelingsindelingen	SRT, SUB, SMI, SSA, TXT
Ondersteunde bestandssystemen	FAT, NTFS, HFS+, FAT32
I/O-poorten	1 x voedingsingang (DC)
	1 x iPod-poort
	2 x USB 2.0 poort
	1 x USB 3.0 poort
	1 x eSATA combopoort
	1 x LAN-poort (10/100Mbps)
	1 x HDMI-poort
	1 x optische digitale (S/PDIF) poort
	1 x Coaxiale digitale (S/PDIF) poort
	1 x CF-kaartlezer
	1 x SD/MMC-kaartlezer
	1 x MS/MS-Duo-kaartlezer
Afmetingen	W x D x H: 230.0mm x 178.0mm x 60.5mm
	Weight: 720g
Ingangsvermogen	12Vdc, 3A
Energieverbruik	10W



De specificaties zijn onderhevig aan wijzigingen zonder kennisgeving.

Systeemvereisten

- High-definition TV (HDTV), standaard TV of HDMI-monitor
- Opslagapparaat (USB-flashstation / USB HDD/ eSATA-flashstation/ eSATA HDD/ 3.5" HDD)
- Geheugenkaart (SD/MMC-, CF- of MS/MS-Duo-kaart)
- RJ-45-kabel voor verbinding met een thuis- of kantoor netwerk (optioneel)



Gebruik een HDMI-kabel om uw HD-mediaspeler aan te sluiten op een HDTV- of HDMI-monitor.

Kennismaken met uw O!Play GALLERY media player

Voor paneel

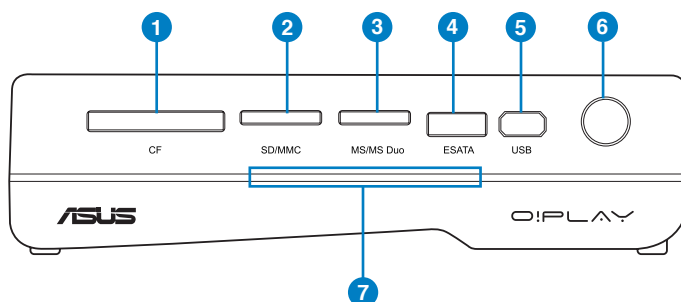

1	CF-kaartsleuf Plaats de CF-kaart in deze sleuf. Het apparaat ondersteunt 64GB CF v4.1.
2	SD/MMC-kaartsleuf Plaats de SD/MMC-kaart in deze sleuf. Het apparaat ondersteunt 32GB SDHC v2.0 en 2GB MMC v4.2.
3	MS/MS-Duo-kaartsleuf Plaats de MS/MS-Duo-kaart in deze sleuf. Het apparaat ondersteunt 128MB MS v1.43 en 32GB MS Pro v1.03.
4	eSATA-combopoort. Sluit een eSATA-apparaat, zoals een externe harde schijf aan op deze poort.

5

USB 2.0-poort

Sluit een USB 2.0-apparaat aan op deze poort.

6

IR-ontvanger (infrarood)

Hierdoor kunt u de HD-mediaspeler bedienen met de IR-afstandsbediening.

7

LED-indicators

Toont de status van de HD-mediaspeler.

LED	Status	Beschrijving
Voeding	UIT	Het apparaat is uitgeschakeld.
	Oranje	Het apparaat is in de slaapmodus.
	Blauw	Het apparaat is ingeschakeld en de draadloze verbinding is gereed
	Paars	Het apparaat wordt in-/uitgeschakeld.
	Groen	Het apparaat is ingeschakeld, maar er is geen draadloze verbinding.



Controleer of de IR-ontvanger niet is geblokkeerd. Anders zal de mediaspeler de opdracht niet kunnen ontvangen van de afstandsbediening.

Achterpaneel

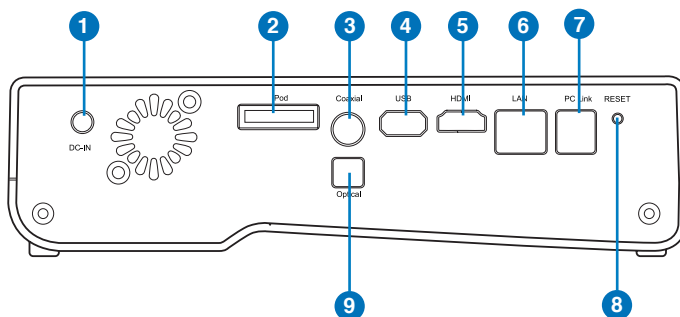

1

Voedingsingang (DC-In)

Stop de voedingsadapter in deze poort.



Zorgt dat u de voedingsadapter gebruikt met een correct ingangsvermogen (12V 3A).

2

iPod-poort

Sluit uw iPod of iPhone aan op deze poort met de exclusieve iPod-verlengkabel van ASUS.

3

Digitale audio-uitgang (COAXIAAL)

Sluit een coaxiale kabel aan op deze poort om aan te sluiten op een extern HiFi-audiosysteem.

4

USB 2.0-poort

Sluit een USB 2.0-apparaat aan op deze poort.

5

HDMI-poort

Sluit een HDMI-kabel aan op deze poort om aan te sluiten op een HDMI-apparaat (high-definition multimedia interface).

6

LAN (RJ-45)-poort

Sluit een RJ-45-kabel aan op deze poort om aan te sluiten op een LAN-netwerk (lokaal netwerk).

7

USB 3.0 PC link

Sluit aan op de USB 3.0-poort van uw computer voor gegevensoverdracht met hoge snelheid.

8

Reset-knop.

Gebruik een pin of paperclip om op deze knop te drukken om het apparaat opnieuw in te stellen naar de standaard fabrieksinstellingen.

9

Digitale audio-uitgang (OPTISCH)









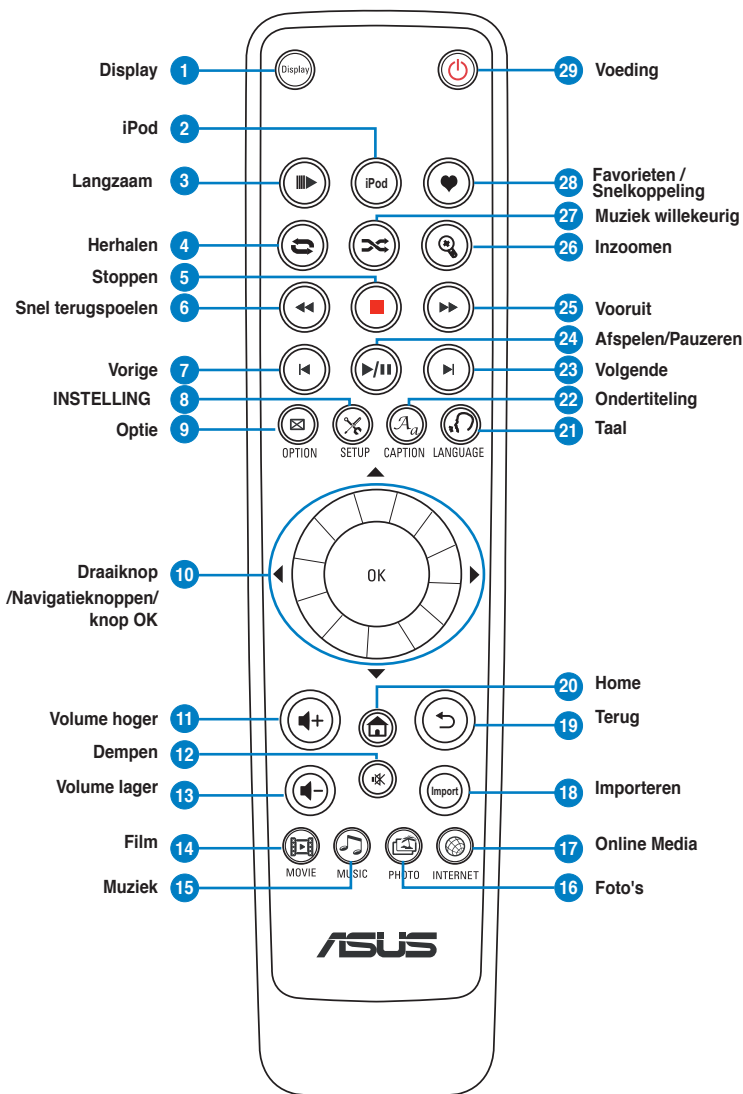





Sluit een optische kabel aan op deze poort om aan te sluiten op een extern HiFi-audiosysteem.

Afstandsbediening



Gebruik de afstandsbediening om de O!Play GALLERY-mediaspeler in/uit te schakelen, door menu's te bladeren en media te selecteren om ze af te spelen, weer te geven of te beluisteren.



1		Display Schakelt het display in/uit
2		iPod Indrukken om naar de iPod-modus te gaan.
3		Slow motion Indrukken om de film die momenteel wordt afgespeeld, vertraagd af te spelen. Druk op  om het normale afspelen te hervatten.
4		Herhalen Indrukken om de weergave van de momenteel weergegeven muziek, film of het fotobestand te herhalen.
5		Stoppen Stopt het afspelen
6		Snel terugspoelen Indrukken om terug te spoelen
7		Vorige Keert terug naar het vorige mediabestand.
8		INSTELLING Hiermee opent u het instellingsmenu
9		Optie Indrukken om de film-, muziek- en foto-effecten te selecteren.
Draaiknop/Navigatietoetsen/OK-toets		
<hr/>		
		
Druk op de toetsen omhoog/omlaag om door de menubalk in een submenu te navigeren.		
		
Druk op de toetsen omhoog/omlaag om een numerieke waarde te verlagen/verhogen.		
10		Druk op de toetsen naar links/rechts om door de hoofdmenu's van het startscherm te navigeren. Druk op de toetsen naar links/rechts om door de hoofdmenu's van het startscherm te navigeren. Druk op de toetsen naar links/rechts om door items in een submenu te navigeren.
<hr/>		
OK Druk op OK om de selectie te bevestigen.		
<hr/>		
11		Volume hoger verhoogt het volume
12		Dempen Indrukken om de audio-uitgang uit te schakelen.
13		Volume lager Verlaagt het volume

14		Films Indrukken om naar de modus Movies (Films) te gaan.
15		Muziek Indrukken om naar de modus Music (Muziek) te gaan.
16		Foto's Indrukken om naar de modus Photo (Foto's) te gaan
17		Online Media Indrukken om naar de modus On-line Media (Online Media) te gaan..
18		Importeren Importeert muziek-, foto- en filmbestanden.
19		Terug Indrukken om naar het vorige scherm terug te keren.
20		Home Het startmenu weergeven
21		Taal Indrukken om de taal te selecteren van de video die u bekijkt
22		Ondertiteling Indrukken om de gewenste ondertiteling te selecteren van de video die u bekijkt
23		Volgende Schakelt naar de volgende videoclip
24		AFSPELEN / PAUZEREN Schakelt tussen het afspelen en pauzeren
25		SNEL VOORUITSPOELEN Indrukken om vooruit te spoelen
26		Inzoomen Zoomt in op het scherm.
27		Muziek willekeurig Druk op deze knop om al uw muziekbestanden op uw opslagapparaat te groeperen en ze vervolgens in willekeurige volgorde af te spelen.
28		Favorieten / Snelkoppeling Indrukken om uw lijst met favorieten of snelkoppelingen weer te geven.
29		Voeding De HD-mediaspeler in- of uitschakelen

Uw O!Play GALLERY media player voorbereiden



Als u garantieservice nodig hebt voor uw HD-mediaspeler, moet u het toestel in zijn originele verpakking terugsturen. Dit zal uw product een betere bescherming bieden tijdens de verzending. De garantie kan ongeldig worden als het product wordt beschadigd vanwege een slechte verpakking. ASUS zal geen enkel item dat is beschadigd door het slecht verpakken, vergoeden of vervangen.

De harde schijf installeren

U kunt een 3,5" harde schijf installeren in uw HD-mediaspeler.



- De harde schijf wordt afzonderlijk aangeschaft.
- Als u een nieuwe harde schijf in uw HD-mediaspeler installeert, verschijnt een waarschuwingsvenster waarin u eraan wordt herinnerd de harde schijf te formatteren. Volg de instructies op het scherm om het formatteren te voltooien. Telkens wanneer abnormaal wordt afgesloten, zorgt voor een langere opstarttijd en een langere schijfcontrole bij de volgende start. Afhankelijk van de capaciteit van de harde schijf kan het controleproces meerdere minuten duren.
- Als u alle gegevens op de harde schijf die u gebruikt wilt verwijderen, gaat u naar **Setup (Instelling) > System (Systeem)** en klikt u op **Delete Database (Database verwijderen)**.
- ASUS kan niet aansprakelijk worden gesteld voor schade/defect, veroorzaakt door een verkeerde installatie van de harde schijf.
- ASUS zal niet aansprakelijk worden gesteld voor gegevensverlies of -herstel.



- Maak periodiek een back-up van de belangrijke bestanden of mappen om potentieel gegevensverlies door een crash van de schijf te voorkomen.
- Houd ermee rekening dat de harde schijf warm wordt wanneer deze lange tijd wordt gebruikt.

De harde schijf installeren:

1. Installeer de harde schijf in de HDD-beugel, en maak deze vast met vier schroeven.
2. Sluit het ene uiteinde van de bijgeleverde HDD-voedings- en signaalkabel aan op de harde schijf.

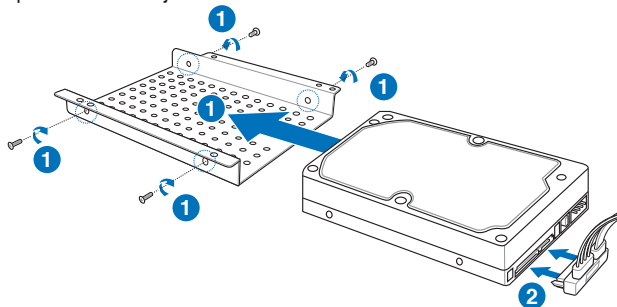

3. Open het onderste deksel van uw HD-mediaspeler.

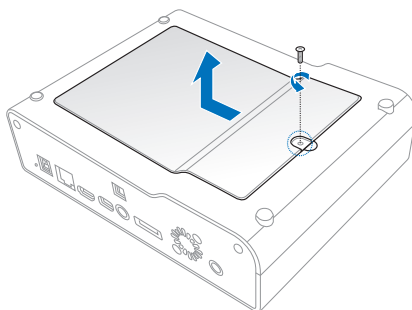

4. Sluit het andere uiteinde van de bijgeleverde HDD-voedings- en signaalkabel aan op de HD-mediaspeler (6).
5. Plaats de HDD-beugel voorzichtig in de HD-mediaspeler (7).
6. Bevestig de HDD-beugel aan de HD-mediaspeler met de vier schroeven (8).
7. Bundel de voedings- en signaalkabel van de HDD samen in het HD-mediaspeler zodat u ze volledig onder het deksel onderaan kunt stoppen.

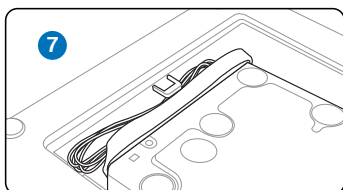
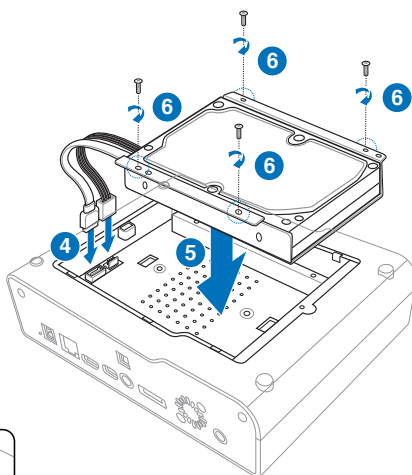

8. Sluit het onderste deksel van uw HD-mediaspeler.

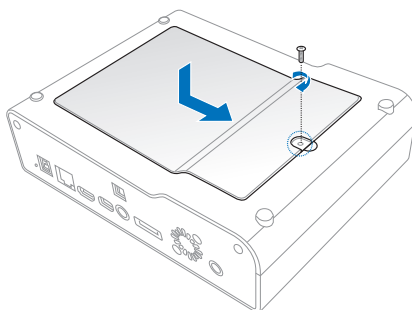

De voedingsadapter aansluiten

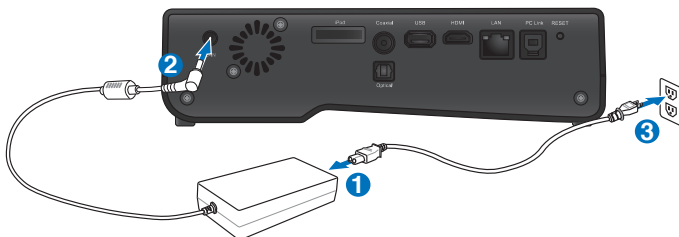

To connect the power adapter:

De voedingsadapter aansluiten:

1. Sluit de wisselstroomkabel aan op de wisselstroomadapter.
2. Sluit de wisselstroomadapter aan op de gelijkstroomingang op de achterkant van uw HD-mediaspeler.
3. Sluit de voedingsadapter aan op een stroombron.

Apparaten aansluiten op uw HD-mediaspeler

Apparaten aansluiten op uw HD-mediaspeler:

1. Voer een van de volgende bewerkingen uit om een scherm aan te sluiten op uw HD-mediaspeler:
 - Gebruik een HDMI-kabel om uw HD-mediaspeler aan te sluiten op een HDTV- of HDMI-monitor.



De HDMI-kabel is afzonderlijk verkrijgbaar.

2. Voer een van de volgende bewerkingen uit om een opslagapparaat of geheugenkaart aan te sluiten op uw HD-mediaspeler:
 - Sluit een USB/eSATA-opslagapparaat zoals een draagbare harde schijf of een USB-flashdisk aan op de USB-poort of de USB/eSATA-combopoort aan de linkerzijde van uw HD-mediaspeler.



- Plaats een geheugenkaart zoals een SD/MMC-, CF- en MS/MS-Duo-kaart in de juiste kaartsleuf aan de rechterzijde van uw HD-mediaspeler.



U kunt de mediabestanden ook openen vanaf een gedeelde map op een netwerkcomputer. Raadpleeg **Verbinden met een netwerk** in Hoofdstuk 2 voor meer informatie.

3. Gebruik de bijgeleverde wisselstroomkabel of een S/PDIF-kabel om uw audiosysteem aan te sluiten op uw HD-mediaspeler.
4. Sluit de voedingskabel van de HD-mediaspeler aan op een stroombron.
5. Schakel de HDTV, TV of HDMI-monitor in.
6. Stel uw HDTV- of HDMI-monitor in op de video- (AV) of HDMI-modus.



Raadpleeg de documentatie die bij de HDTV- of HDMI-monitor is geleverd.

De eerste keer starten

Wanneer u de HD-mediaspeler voor de eerste keer opstart, verschijnen opeenvolgende schermen die u begeleiden bij de configuratie van de basisinstellingen van uw HD-mediaspeler.

De eerste keer starten:

1. Schakel uw HD-mediaspeler in en schakel uw HDTV of HDMI-monitor in.
2. Stel uw HDTV- of HDMI-monitor in op de video- (AV) of HDMI-modus.



Raadpleeg de documentatie die bij de HDTV- of HDMI-monitor is geleverd.

2. De instellingenwizard verschijnt. Volg de instructies op het scherm om de instellingsprocedure te voltooien.



Gebruik de afstandsbediening om te navigeren op het scherm.

[illegible]

Hoofdstuk 2

Netwerkinstelling en services

Verbinden met een netwerk

Wanneer u een verbinding maakt met een netwerk via een bekabelde of draadloze verbinding, kunt u met het netwerk of met internet verwante activiteiten uitvoeren, zoals het delen van bestanden en Online media streamen.



Meer details over online media-streaming vindt u in de sectie Streaming online media (Online media streamen) in Hoofdstuk 3.

Bekabelde verbinding

Een DHCP IP gebruiken (netwerkinstelling met een router)

Wanneer u een DHCP IP gebruikt, kan de router automatisch een IP-adres toewijzen voor uw mediaspeler.

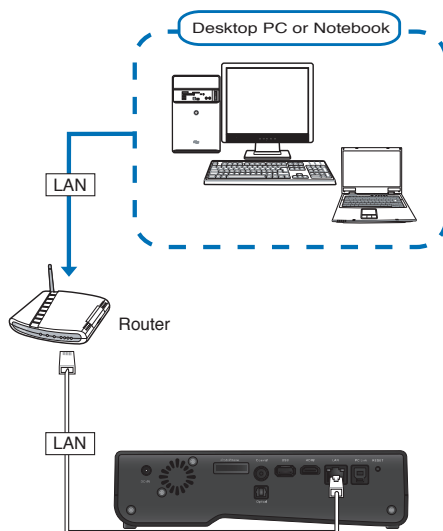

Een verbinding maken met uw netwerk:

1. Sluit het ene uiteinde van de RJ-45-kabel aan op de LAN-poort op de achterkant van uw HD-mediaspeler en het andere uiteinde op de LAN-poort van de router.

2. Sluit uw computer en andere benodigde apparaten aan op uw router.



Raadpleeg de documentatie die bij uw router is geleverd.

3. Sluit alle benodigde apparaten aan op uw HD-mediaspeler.



Raadpleeg **Apparaten aansluiten op uw HD-mediaspeler** in Hoofdstuk 1 voor meer informatie.

4. Druk in het startscherm op de toetsen naar links/rechts ◀/▶ om naar **Setting (Instelling)** te navigeren en druk daarna op OK.

U kunt ook op  drukken om het menu Instelling te starten.

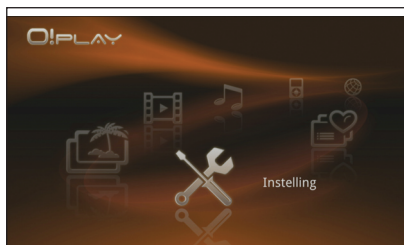

5. Navigeer naar **Network (Netwerk)** en druk op OK.
6. Selecteer **Wired Connection (Bekabelde verbinding)** en druk op OK.

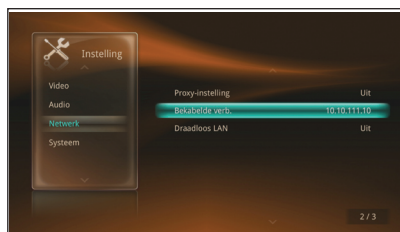

7. Selecteer **DHCP (AUTO IP)** als uw instellingstype. De DHCP-server van de router wijst automatisch een IP-adres toe voor uw mediaspeler.



8. Klik op **OK** om de instelling op te slaan.



- Neem contact op met uw netwerkbeheerder als u geen verbinding kunt maken met uw kantoornetwerk.
- Als u gedeelde netwerkbestanden wilt openen, moet u controleren of de bestanden van de computer op het netwerk worden gedeeld. Raadpleeg **Mediabestanden delen via het netwerk** in dit hoofdstuk voor meer informatie.

Een VAST IP gebruiken (netwerkinstelling met een directe verbinding met een computer)

Wanneer u een vast IP-adres gebruikt, kunt u de mediaspeler direct verbinden met een computer.

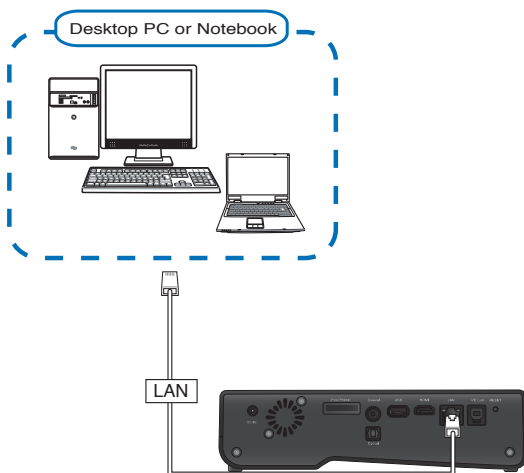

Een verbinding maken met uw netwerk:

1. Sluit het ene uiteinde van de RJ-45-kabel aan op de LAN-poort op de achterkant van uw HD-mediaspeler en het andere uiteinde op de computer.
2. Sluit alle benodigde apparaten aan op uw HD-mediaspeler.



Raadpleeg **Apparaten aansluiten op uw HD-mediaspeler** in Hoofdstuk 1 voor meer informatie.

3. Druk in het startscherm op de toetsen naar links/rechts ◀/▶ om naar **Setting (Instelling)** te navigeren en druk daarna op OK.

U kunt ook op  drukken om het menu Instelling te starten.



4. Navigeer naar Network (Netwerk) en druk vervolgens op OK.
5. Selecteer **Wired Connection (Bekabelde verbinding)** en druk op OK.

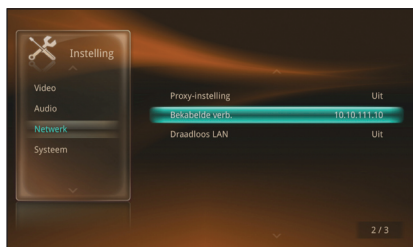

6. Selecteer **Manual setting (Fixed IP) (Handmatige instelling (vast IP))** en druk op OK.
7. Voer in het adres IP Address Setting (IP-adresinstelling), het IP-adres, het subnetmasker, de standaard gateway en het DNS-adres in.



Vraag het IP-adres en subnetmasker aan uw internet-provider (ISP).

8. Klik op **OK** om de instelling op te slaan.
9. Op uw computer moet u hetzelfde subnetmasker invoeren als het masker op de HD-mediaspeler.



Controleer of het IP-adres van uw computer niet door een ander apparaat wordt gebruikt. Raadpleeg het volgende hoofdstuk **De IP-adresinstellingen voor uw computer configureren** voor meer details.

De IP-adresinstellingen voor uw computer configureren

Om toegang te krijgen tot de HD-mediaspeler wanneer u **FIX IP (VAST IP)** gebruikt, moeten de juiste TCP/IP-instellingen op uw computer zijn opgegeven.

Volg de onderstaande instructies die overeenkomen met het besturingssysteem dat op uw computer is geïnstalleerd.



Gebruik de volgende standaard IP-instellingen:

- **IP-adres:** 192.168.0.xxx
xxx kan elk getal tussen 2 en 254 zijn. Controleer of het IP-adres niet wordt gebruikt door een ander apparaat.
- **Subnetmasker:** 255.255.255.0 (Idem als de HD-mediaspeler)

Windows® XP OS

1. Klik op **Start > Control Panel (Configuratiescherm) > Network Connection (Netwerkverbinding)**. Klik met de rechtermuisknop op **Local Area Connection (LAN-verbinding)** en selecteer **Properties (Eigenschappen)**.
2. Selecteer **Internet Protocol (TCP/IP)** en klik vervolgens op **Properties (Eigenschappen)**.
3. Selecteer **Use the following IP address (Het volgende IP-adres gebruiken)** en voer het **IP address (IP-adres)** en **Subnet mask (Subnetmasker)** in.
4. Klik op **OK** als u klaar bent.

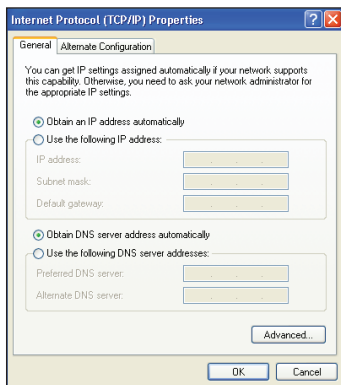
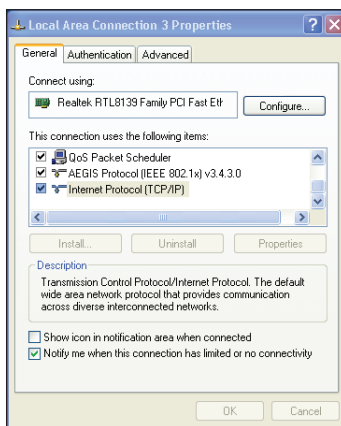

Windows® Vista/7 OS

1. Klik op **Start**, selecteer **Control Panel (Configuratiescherm) > Network and Sharing Center (Netwerkcentrum)**. Klik met de rechtermuisknop op **Local Area Connection (LAN-verbinding)** en selecteer vervolgens **Properties (Eigenschappen)**.
2. Selecteer **Internet Protocol version 4 (TCP/IP) (Internetprotocol versie 4)** en klik daarna op **Properties (Eigenschappen)**.
3. Selecteer **Use the following IP address (Het volgende IP-adres gebruiken)** en voer het **IP address (IP-adres)** en **Subnet mask (Subnetmasker)** in.
4. Klik op **OK** als u klaar bent.

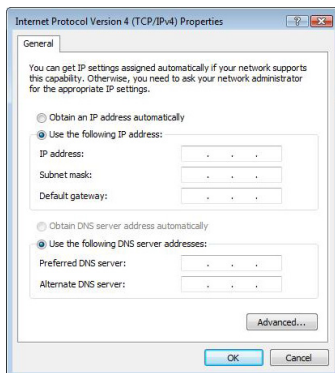
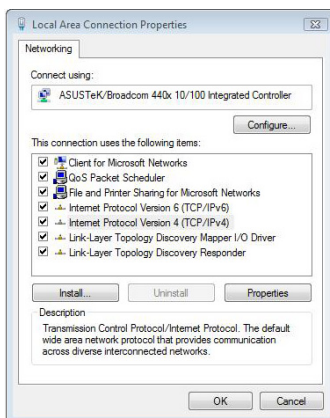

Mac OS X 10.5.xx

1. Selecteer het menu **Apple > System Preferences (Systeemvoorkeuren)**. Klik op **Network (Netwerk)**.
2. Selecteer **Manually (Handmatig)**.
3. Voer het **IP address (IP-adres)** en **Subnet mask (Subnetmasker)** in.
4. Klik op **Apply (Toepassen)** wanneer u klaar bent.

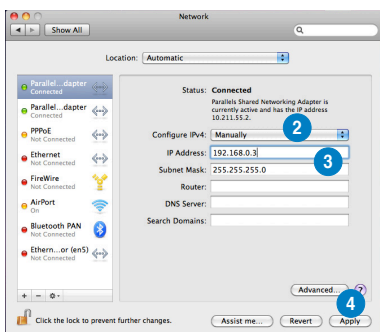

Het IP-adres van uw computer controleren

Het IP-adres van uw computer onder Windows® OS controleren:

1. Klik op **Start > Run (Uitvoeren)**.
2. Voer in het venster **Run (Uitvoeren)** de tekst **cmd** of **command** in en klik vervolgens op OK.
3. Het venster van MS DOS verschijnt. Typ **ipconfig** en druk vervolgens op de Enter-toets. Het IP-adres van uw computer wordt weergegeven.

Draadloze verbinding

Een verbinding maken met een draadloos netwerk:

1. Sluit alle nodige apparaten aan om uw draadloos netwerk in te stellen.



- Raadpleeg de documentatie die bij uw draadloze router is geleverd voor meer informatie over het instellen van een draadloos netwerk.
- Voor het tot stand brengen van een draadloze verbinding, zult u mogelijk een IEEE 802.11b/g/n WLAN-adapter nodig hebben op uw computer.
- Sommige computers kunnen uitgerust zijn met ingebouwde draadloze capaciteiten. Raadpleeg de documentatie die bij uw computer is geleverd.

2. Druk in het startscherm op de toetsen naar links/rechts ◀/▶ om naar Setting (Instelling) te navigeren en druk daarna op OK.

U kunt ook op  drukken om het menu Setting (Instelling) te starten.

3. Navigeer naar Network (Netwerk) en druk vervolgens op OK.
4. Selecteer Wireless Connection(Draadloze verbinding) en druk op OK.
5. Selecteer een item (Verbinden 1 – 3) in de lijst om een verbindingsprofiel te maken en klik daarna op OK.
6. Selecteer een van deze verbindingsmodi:

- **Auto Infrastructure (Auto-infrastructuur) (AP):** Als u deze modus selecteert, zoekt en toont uw HD-mediaspeler de lijst van beschikbare draadloze netwerken. Selecteer in de netwerklijst het draadloos netwerk waarmee u een verbinding wilt maken. Voer, indien nodig, het netwerkwachtwoord in.
- **Manual(Handmatige) Infrastructure(infrastructuur) (AP):** Als u deze modus selecteert, moet u de draadloze netwerkinstellingen, zoals SSID (netwerkn naam) en de coderingsmethode, handmatig instellen.
- **Peer to Peer (Ad Hoc):** Als u deze modus selecteert, kan uw computer direct een verbinding maken met uw HD-mediaspeler, zonder hiervoor via een draadloze router te gaan. Hiermee kunt u een tijdelijk draadloos netwerk instellen.



- Gebruik Windows® Wireless Zero Configuration (Windows® XP) of WLAN AutoConfig (Windows® Vista / 7) om uw WLAN-adapter te configureren.
- Zorg dat u het draadloze hulpprogramma in uw WLAN-adapter hebt uitgeschakeld. Raadpleeg de documentatie die bij uw WLAN-adapter is geleverd voor meer informatie.



- Controleer het volgende voordat u de modus Peer to Peer (Ad Hoc) selecteert:
 - Controleer of de ingebouwde draadloze functie of WLAN-adapter van uw computer normaal werkt.
 - De firewall is uitgeschakeld.
- Wanneer u een verbinding maakt met een netwerk via een draadloze verbinding, kan er wat vertraging of storing ontstaan bij het streamen van bepaalde videobestanden met een hoge definitie. Een dergelijk probleem is te wijten aan onvoldoende beschikbare bandbreedte in sommige gangbare draadloze routers voor thuisgebruik. Wij raden u aan een bekabelde verbinding (10/100 LAN/RJ-45-kabel) voor het streamen van videobestanden met een hoge definitie.

Proxyserververbinding

U kunt uw HD-mediaspeler instellen om een verbinding te maken met een proxyserver.

Een verbinding maken met een proxyserver:

1. Sluit uw computer, HD-mediaspeler en andere benodigde apparaten aan op uw netwerk via een bekabelde of draadloze verbinding.



Raadpleeg de voorgaande secties over bekabelde/draadloze verbindingen voor meer informatie.

2. Druk in het startscherm op de toetsen naar links/rechts ◀/▶ om naar Setting (Instelling) te navigeren en druk daarna op **OK**. U kunt ook op  drukken om het menu Setting (Instelling) te starten.
3. Navigeer naar Network (Netwerk) en druk vervolgens op **OK**.
4. Selecteer Proxy Setup (Proxy-instelling) en druk op **OK**.
5. Geef het IP-adres van de proxyserver op in het veld Host.
6. Geef het poortnummer van de proxyserver op in het veld Port (Poort).
7. Geef, indien vereist, de gebruikersnaam en het wachtwoord op voor proxyserver.

Bestanden delen via het netwerk

Bestanden delen onder Windows® XP OS

Uw computer configureren zodat uw mappen kunnen worden gedeeld:

1. Klik op **Start > Control Panel (Configuratiescherm) > Network and Internet Connection (Netwerk- en Internet-verbindingen) > Network Setup Wizard (Wizard Netwerkinstelling)**.
2. Select **Turn on file and printer sharing (Bestands- en printerdeling inschakelen)**.
3. Klik op **Finish (Voltooien)** wanneer u klaar bent.

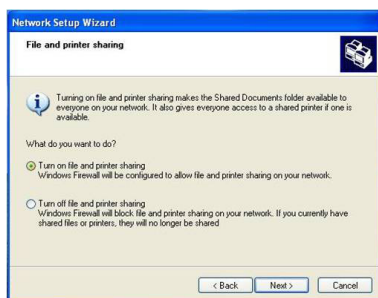
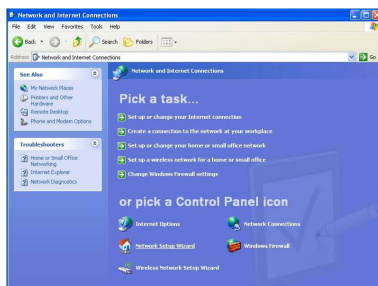

Bestanden delen onder Windows® XP OS:

1. Selecteer op uw computer de map die de bestanden bevat die u wilt delen.
2. Klik met de rechtermuisknop op de geselecteerde map en selecteer **Sharing and Security (Delen en beveiliging)**.

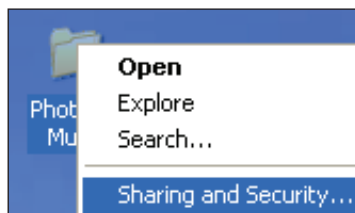

3. Plaats een vinkje naast **Share this folder (Deze map delen)**.

Klik op **Permissions (Machtigingen)** als u machtigingen wilt instellen voor de netwerkgebruikers. Klik op **Apply (Toepassen)** wanneer u klaar bent.

4. Het pictogram met een hand  verschijnt op de map. Hiermee wordt aangeduid dat de inhoud van de map via het netwerk wordt gedeeld.

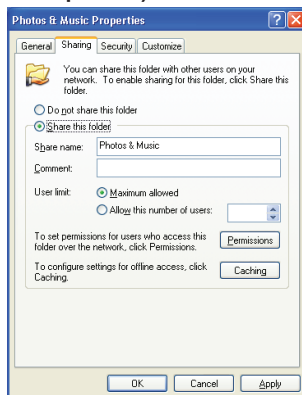

Bestanden delen onder Windows® Vista OS

In Windows® Vista OS kunt u bestanden op een van de volgende twee manieren delen:

- Bestanden van een map op uw computer delen.
- Bestanden van de Openbare map delen.

Bestanden van een map op uw computer delen

Bestanden van een map op uw computer delen:

1. Selecteer op uw computer de map die de bestanden bevat die u wilt delen.
2. Klik met de rechtermuisknop op de geselecteerde map en selecteer **Share (Delen)**.
3. Selecteer in het scherm **File Sharing (Bestanden delen)** de netwerkgebruiker waarmee u bestanden wilt delen in de vervolgkeuzelijst en klik vervolgens op **Add (Toevoegen)**.
4. Om machtigingen in te stellen voor de netwerkgebruiker, selecteert u een machtigingsniveau in de vervolgkeuzelijst onder **Permission Level (Machtigingsniveau)**:
 - **Lezer**: Selecteer deze optie als u wilt dat de gebruiker alleen-lezen toegangsrechten heeft voor de gedeelde mappen. Hij kan de gedeelde bestanden niet toevoegen, wijzigen of verwijderen.
 - **Medewerker**: Selecteer deze optie om de gebruiker toe te staan gedeelde bestanden weer te geven en toe te voegen. Hij kan alleen de bestanden die hij heeft gedeeld wijzigen of verwijderen.
 - **Mede-eigenaar**: Selecteer deze optie om de gebruiker toe te staan een gedeeld bestand weer te geven, toe te voegen, te wijzigen of te verwijderen.
5. Klik op **Share (Delen)** wanneer u klaar bent.

Bestanden van de Openbare map delen

Via de Openbare map kunt u uw bestanden delen met andere mensen die uw computer gebruiken of met andere gebruikers in het netwerk.

Bestanden van de Openbare map delen:

1. Klik op  > **Documents (Documenten)**.
2. Klik onder **Favorite Links (Favoriete koppelingen)** in het navigatiepaneel op **Public (Openbaar)**. Plaats alle bestanden of mappen die u wilt delen in submappen in de Openbare map.



Raadpleeg de volgende secties om toegang tot de bestanden en mappen in de Openbare map te beperken.

De gebruikerstoegang tot de Openbare map beperken:

U kunt de door een wachtwoord beveiligde functie voor het delen inschakelen om de toegang tot de Openbare map te beperken tot personen met gebruikersaccounts en wachtwoorden op uw computer.

1. Klik op  > **Control Panel (Configuratiescherm) > Network and Internet (Netwerk en internet) > Network and Sharing Center (Netwerkcentrum)** om het Netwerkcentrum te openen.
2. Selecteer in de vervolgkeuzelijst **Password protected sharing (Met wachtwoord beveiligd delen)** de optie **Turn on password protected sharing (Met wachtwoord beveiligd delen)**.
3. Klik op **Apply (Toepassen)** wanneer u klaar bent.

Het gebruikerstoegangs niveau tot de Openbare map instellen:

1. Klik op  > **Control Panel (Configuratiescherm) > Network and Internet (Netwerk en internet) > Network and Sharing Center (Netwerkcentrum)** om het Netwerkcentrum te openen.
2. Selecteer een van de drie onderstaande opties in de vervolgkeuzelijst **Public folder sharing (Openbare mappen delen)**:
 - **Delen inschakelen, zodat iedereen met netwerktoegang bestanden kan openen**
 - **Delen inschakelen, zodat iedereen met netwerktoegang bestanden kan openen, wijzigen en maken**
 - **Delen uitschakelen (gebruikers die op deze computer zijn aangemeld hebben nog toegang tot deze map)**
3. Klik op **Apply (Toepassen)** wanneer u klaar bent.

Bestanden delen onder Windows® 7 OS

Uw computer configureren zodat uw mappen kunnen worden gedeeld:

1. Klik op **Start > Control Panel (Configuratiescherm) > Network and Internet (Netwerk en internet) > Network and Sharing Center (Netwerkcentrum) > Choose homegroup and sharing options (Opties voor thuisgroepen en delen selecteren) > Change advanced sharing settings... (Geavanceerde instellingen voor delen wijzigen...)**.

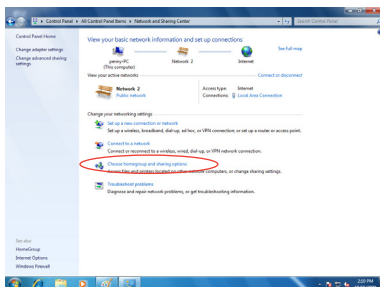

2. Controleer of de volgende opties correct zijn geselecteerd:
Netwerkdetectie inschakelen
Bestands- en printerdeling inschakelen
Mediastreaming is uitgeschakeld

Verbindingen met de thuisgroep door Windows laten beheren (aanbevolen)

Bestanden delen onder Windows® 7 OS:

1. Selecteer op uw computer de map die de bestanden bevat die u wilt delen.
2. Klik met de rechtermuisknop op de map en selecteer **Properties (Eigenschappen)**.
3. Klik op het tabblad **Sharing (Delen) > Advanced Sharing... (Geavanceerd delen)**.

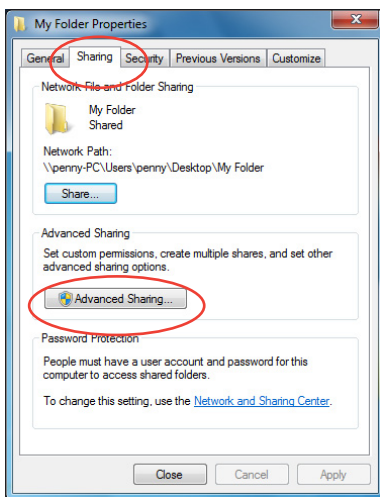

4. Schakel het item **Share this folder (Deze map delen)** in en klik daarna op **Permissions (Machtigingen)**.

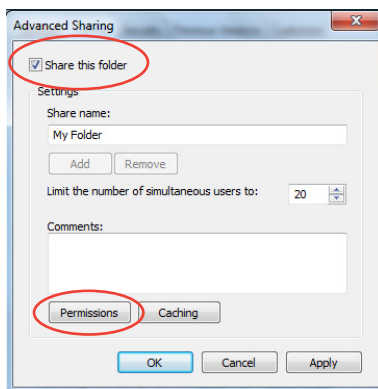

5. Selecteer de netwerkgebruiker waarmee u de bestanden wilt delen en stel de opties in voor het toegangsbeheer.

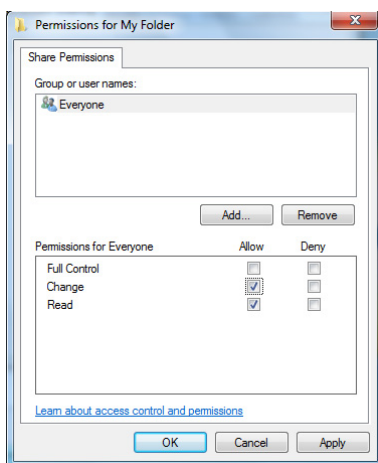

Bestanden delen onder Mac OS X 10.5.xx

Een map delen onder Mac OS:

1. Selecteer het menu **Apple > System Preferences (Systeemvoorkeuren)**. Klik op **Sharing (Delen)**.
2. Klik op het plus-pictogram (+) om de beschikbare mappen weer te geven. Navigeer naar de map die u wilt delen.
3. Voer de gebruikersgroep **Everyone (Iedereen)** toe.
4. Herhaal stappen 2-3 om andere mappen te delen.
5. Klik op **Options...** (**Opties...**) wanneer u klaar bent.
6. Schakel het selectievakje **Share files and folders using SMB (Bestanden en mappen delen via SMB)** in en klik op **Done (Gereed)**.

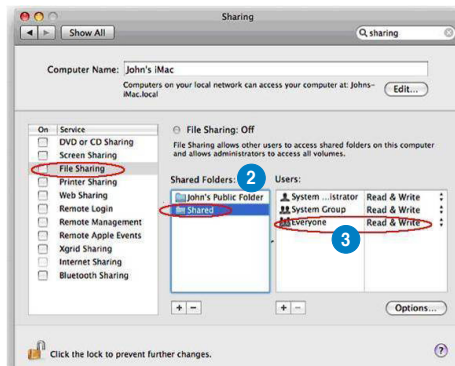

Bestanden delen onder Linux OS

Bestanden delen onder Linux OS:

1. Selecteer op uw computer de map die de bestanden bevat die u wilt delen.
2. Klik met de rechtermuisknop op de map en klik op **Sharing (Delen) > Windows Sharing (Windows delen)**.
3. Schakel op het tabblad **Windows** delen de volgende items in: **Share this item and its contents (Dit item en zijn Inhoud delen)**, **Allow all users (Alle gebruikers toestaan)** en **Share Enabled (Ingeschakeld delen)**.
4. Klik op **OK** wanneer u klaar bent. Het pictogram met een hand  verschijnt op de map. Hiermee wordt aangeduid dat de inhoud van de map via het netwerk wordt gedeeld.

Hoofdstuk 3

Uw O!Play GALLERY media player gebruiken

Het startscherm

Het startscherm bevat deze hoofdopties: **Movies (Film)**, **Music (Muziek)**, **My Life (Mijn leven)**, **iPod**, **Setting (instelling)**, **Favorite (Favorieten)**, **File Manager (Bestandsbeheer)** en **Internet**.



- Met de optie **File Manager (Bestandsbeheer)** kunt u alle mediabestanden op uw opslagapparaten en in het netwerk weergeven.
- Om door de hoofdmenu's op het startscherm te navigeren, kunt u de draaiknop naar links/rechts draaien of op de afstandsbediening op de knoppen links/rechts ◀/▶ drukken.

De O!Play GALLERY-instellingen configureren

De O!Play GALLERY-instellingen configureren:

1. Druk in het startscherm op de toetsen naar links/rechts ◀/▶ om naar **Setting (Instelling)** te navigeren en druk daarna op OK.

U kunt ook op  drukken om het menu Instelling te starten.

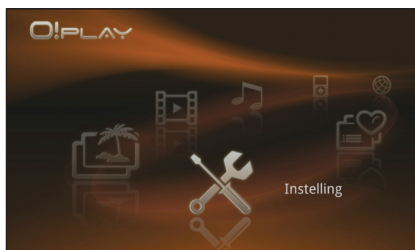

2. Druk op de toetsen omhoog/omlaag ▲ / ▼ om te navigeren door **System (Systeem)**, **Network (Netwerk)** en **Video**, **Audio**. Druk vervolgens op de toets naar rechts ▶ of op OK om het item dat u wilt configureren, te selecteren.



3. Druk op de toetsen omhoog/omlaag ▲ / ▼ om te navigeren naar het item dat u wilt configureren.





















4. Druk op de toets naar rechts ▶ of op OK om het submenu te openen en gebruik de toetsen omhoog/omlaag ▲ / ▼ om de instelling te selecteren.

5. Druk op OK om de instellingen op te slaan of druk op  om de opgegeven instellingen te annuleren.



Een film afspelen

Filmbedieningsknoppen op de afstandsbediening

Knop	Functie
	Indrukken om naar de modus Movies (Films) te gaan.
	Indrukken om de bron, de naam, het formaat en de verstreken tijd van de videobron weer te geven.
	Terug naar het vorige scherm.
	Indrukken om te schakelen tussen weergave en pauze.
	Indrukken om de film die momenteel wordt afgespeeld, vertraagd af te spelen. Druk op  om het normale afspelen te hervatten.
	Indrukken om terug te spoelen. Druk herhaaldelijk op de knop om de snelheid van het achteruitspoelen te wijzigen naar x1,5, x2, x4, x8, x16, x32, of de normale snelheid (x1)
	Indrukken om vooruit te spoelen. Druk herhaaldelijk op de knop om de snelheid van het vooruitspoelen te wijzigen naar x1,5, x2, x4, x8, x16, x32, of de normale snelheid (x1)
	Het afspelen stoppen.
	Indrukken om de instellingen voor de videoweergave te configureren.
	Indrukken om het volume te verhogen.
	Indrukken om het volume te verlagen.
	Naar het vorige videobestand springen
	Naar het volgende videobestand springen
	Indrukken om de ondertitelingsinstellingen, zoals kleur en tekengrootte te configureren.
	Indrukken om de taal te selecteren voor de video die u bekijkt.
	Indrukken om het menu Instelling te openen.
	Indrukken om de audio-uitgang uit te schakelen.
	Indrukken om in te zoomen op het scherm.
	Indrukken om het afspelen van de momenteel weergegeven film te herhalen.

Een film afspelen

Een film afspelen:

1. Druk in het startscherm op de toetsen naar links/rechts ◀ / ▶ om naar **Movies (Film)** te navigeren en druk daarna op OK.

U kunt ook op  drukken om naar de modus **Movies (Films)** te gaan.

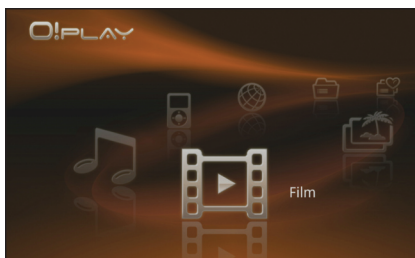

2. Gebruik de toetsen omhoog/omlaag ▲ / ▼ om de bron van uw videobestand te selecteren en druk vervolgens op OK.



Voordat u een mediabestand kunt openen via het netwerk, moet u controleren of de map die het bestand bevat, is gedeeld. Raadpleeg **Bestanden delen via het netwerk** in Hoofdstuk 2 voor meer informatie.

3. Gebruik de toetsen omhoog/omlaag ▲ / ▼ om de video te zoeken die u wilt afspelen. Druk op OK of  om de film af te spelen.

U kunt ook op  drukken om het geselecteerde bestand te importeren.

De filmweergave-instellingen configureren

Via het menu met de instellingen voor de filmweergave kunt u filminstellingen configureren, zoals **Subtitle Settings (Ondertitelingsinstellingen)** en **Color Adjustment (Kleuraanpassing)**.









De filmweergave-instellingen configureren:

1. Druk tijdens het afspelen op  om het menu met de instellingen voor de videoweergave te starten.
2. Druk op de toetsen omhoog/omlaag  /  om te navigeren naar de functie die u wilt configureren. Druk op OK om het submenu te openen en de selectie te bevestigen.
3. Navigeer naar de gewenste optie en druk vervolgens op OK om op te slaan of druk op  om de gemaakte instellingen te annuleren.









Muziek afspelen

Muziekbedieningsknoppen op de afstandsbediening

Knop	Functie
	Indrukken om naar de modus Music (Muziek) te gaan.
	Indrukken om de bron, de naam, het formaat en de verstreken tijd van de videobron weer te geven.
	Terug naar het vorige scherm.
	Indrukken om te schakelen tussen weergave en pauze.
	Indrukken om terug te spoelen. Druk herhaaldelijk op de knop om de snelheid van het achteruitspoelen te wijzigen naar x1,5, x2, x4, x8, x16, x32, of de normale snelheid (x1)
	Indrukken om vooruit te spoelen. Druk herhaaldelijk op de knop om de snelheid van het vooruitspoelen te wijzigen naar x1,5, x2, x4, x8, x16, x32, of de normale snelheid (x1)
	Het afspelen stoppen
	Indrukken om het bestand te importeren.

(vervolg op volgende pagina)

Knop	Functie
	Naar het vorige muziekbestand springen
	Naar het volgende muziekbestand springen
	Indrukken om de instellingen voor de muziekweergave te configureren.
	Indrukken om het menu Instelling te openen.
	Indrukken om de audio-uitgang uit te schakelen.
	Druk op deze knop om al uw muziekbestanden op uw opslagapparaat te groeperen en ze vervolgens in willekeurige volgorde af te spelen.
	Indrukken om het afspelen van de momenteel weergegeven muziek te herhalen.

Een muziekbestand afspelen

Een muziekbestand afspelen:

1. Druk in het startscherm op de toetsen naar links/rechts ◀ / ▶ om naar **Music (Muziek)** te navigeren en druk daarna op OK.

U kunt ook op  drukken om naar de modus **Music (Muziek)** te gaan.

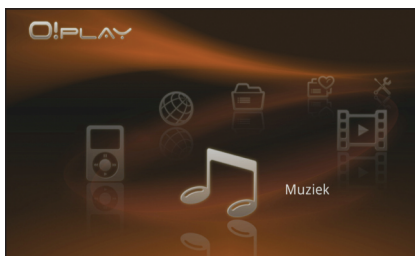

2. Gebruik de toetsen omhoog/omlaag ▲ / ▼ om de bron van uw muziekbestand te selecteren en druk vervolgens op OK.



Voordat u een mediabestand kunt openen via het netwerk, moet u controleren of de map die het bestand bevat, is gedeeld. Raadpleeg **Mediabestanden delen via het netwerk** in Hoofdstuk 2 voor meer informatie.

3. Gebruik de toetsen omhoog/omlaag ▲ / ▼ om de muziek die u wilt beluisteren te zoeken. Druk op OK of  om de muziek af te spelen. U kunt ook op  drukken om het geselecteerde bestand te importeren.



- Druk op  om al uw muziekbestanden op uw opslagapparaat te groeperen en ze vervolgens in willekeurige volgorde af te spelen.
- Druk op  om het afspelen van de momenteel weergegeven muziek te herhalen.

De audioweergave-instellingen configureren

Configureer de instellingen voor de audioweergave in het menu Setting (Instelling).

De audio-instellingen configureren vanaf de modus Setup (Instelling):

1. Druk in het startscherm op de toetsen naar links/rechts ◀ / ▶ om naar **Setting (Instelling)** te navigeren en druk daarna op OK.

U kunt ook op  drukken om het menu Instelling te starten.

2. Navigeer naar **Audio > Digital Output (Digitale uitgang)** en druk vervolgens op OK.

3. Selecteer een van deze twee opties om Digital Output(Digitale uitgang) te configureren:

- **LPCM:** Selecteer deze optie wanneer u uw HDTV aansluit op de HDMI-poort van de mediaspeler of voor de S/PDIF-audio-ontvanger.
- **RAW:** Selecteer deze optie voor de meerkanaals HDMI-audio-ontvanger of voor de meerkanaals S/PDIF-audio-ontvanger. De RAW-gegevens van de audio worden verzonden naar de meerkanaals HDMI-ontvanger of naar de meerkanaals S/PDIF-ontvanger voor het decoderen.



Uw muziekafspeellijst instellen

Een muziekafspeellijst maken



Zorg ervoor dat u, voordat u een afspeellijst maakt, muziekbestanden importeert naar uw HD-mediaspeler. Raadpleeg het gedeelte **Bestanden/mappen importeren** in dit hoofdstuk.

Een muziekafspeellijst maken:

1. Druk in het startscherm op de toetsen naar links/rechts ◀ / ▶ om naar Music (Muziek) te navigeren en druk daarna op OK.

U kunt ook op  drukken om naar de modus **Music (Muziek)** te gaan.

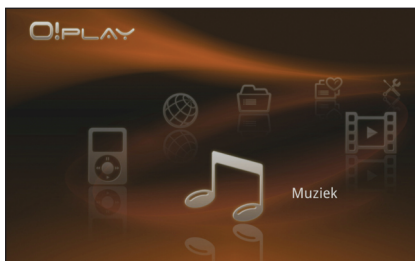



2. Selecteer **Playlist (Afspeellijst)** > **New Playlist (Nieuwe afspeellijst)** in het menu Music (Muziek).
3. Om de afspeellijst in te voeren, gebruikt u de navigatietoetsen om door het virtuele toetsenbord te navigeren.
4. Wanneer u de naam van de afspeellijst hebt ingevoerd, navigeert u naar de knop **OK** op het virtuele toetsenbord om de naam van de afspeellijst te bevestigen.
5. U kunt nu starten met het toevoegen van nummers aan uw afspeellijst.

Nummers toevoegen aan uw muziekafspeellijst



Zorg dat u een muziekafspeellijst hebt gemaakt.

Nummers toevoegen aan uw muziekafspeellijst:

1. Druk in het startscherm op de toetsen naar links/rechts ◀ / ▶ om naar Music (Muziek) te navigeren en druk daarna op OK. U kunt ook op  drukken om naar de modus **Music (Muziek)** te gaan.
2. Selecteer **Artist (Artiest)** of **Song (Nummer)** in het menu Music (Muziek). De lijst van artiesten of nummer op uw HD-mediaspeler wordt weergegeven.
3. Druk op  om te selecteren en druk vervolgens op OK om de nummers die u aan uw afspeellijst wilt toevoegen, te bevestigen.
4. Selecteer de afspeellijst waaraan u de nummers wilt toevoegen.
5. Druk op OK wanneer u klaar bent.

Uw foto's / video's beheren met My Life(Mijn leven)

Met de functie My Life (Mijn leven) kunt u foto's/video's weergeven als een diavoorstelling of met achtergrondmuziek, de instellingen voor de foto-/videoweergave configureren, labels/classificaties/snelkoppelingen toevoegen en een album of afspeellijst maken voor uw foto's of video's.

De afspeellijst voor uw foto's/video's instellen

Een afspeellijst voor foto's/video's maken



Zorg ervoor dat u, voordat u een afspeellijst maakt, foto- of videobestanden importeert naar uw HD-mediaplayer. Raadpleeg het gedeelte Bestanden/ mappen importeren in dit hoofdstuk.

Een afspeellijst voor foto's/video's maken:

1. Druk in het startscherm op de toetsen naar links/rechts ◀/▶ om naar My(Mijn) Life(leven) te navigeren en druk daarna op OK. U kunt ook op  drukken om naar de modus My Life (Mijn leven) te gaan.
2. Selecteer **Playlist (Afspeellijst) > New Playlist (Nieuwe afspeellijst)** in het menu My Life (Mijn leven).
3. Om de afspeellijst in te voeren, gebruikt u de navigatietoetsen om door het virtuele toetsenbord te navigeren.
4. Wanneer u de naam van de afspeellijst hebt ingevoerd, navigeert u naar de knop **OK** op het virtuele toetsenbord om de naam van de afspeellijst te bevestigen.
5. U kunt nu starten met het toevoegen van foto's en video's aan uw foto-/video-afspeellijst.

Foto's/video's toevoegen aan uw afspeellijst van foto's/video's















Zorg dat u een afspeellijst voor foto's/video's hebt gemaakt.

Foto's/video's toevoegen aan uw afspeellijst van foto's/video's:

1. Druk in het startscherm op de toetsen naar links/rechts ◀/▶ om naar **My Life (Mijn leven)** te navigeren en druk daarna op OK. U kunt ook op  drukken om naar de modus **My(Mijn) Life(leven)** te gaan.
2. Selecteer in **Calendar (Agenda)** de map die de foto's/video's bevat die u wilt toevoegen aan uw afspeellijst voor foto's/video's.
3. Druk op  om te selecteren en druk vervolgens op OK om de nummers die u aan uw afspeellijst wilt toevoegen, te bevestigen.
4. Selecteer de afspeellijst waaraan u de foto's/video's wilt toevoegen.
5. Druk op OK wanneer u klaar bent.

Foto's weergeven

Fotobedieningsknoppen op de afstandsbediening

Knop	Functie
	Indrukken om naar de modus My Life (Mijn leven) te gaan.
	Indrukken om de bestandsbron van de foto's, tijdstip/datum van opname en de fotoresolutie.
	Indrukken om de foto's in diavoorstellingsmodus weer te geven. Opnieuw indrukken om de diavoorstelling te pauzeren.
	Indrukken om terug te keren naar de bronmap.
	Indrukken om de instellingen voor de fotoweergave te configureren.
	Indrukken om het volume van de achtergrondmuziek voor de diavoorstelling te verhogen.
	Indrukken om het volume van de achtergrondmuziek voor de diavoorstelling te verlagen.
	Indrukken om terug te keren naar de vorige foto.
	Indrukken om verder te gaan naar de volgende foto.
	Indrukken om de audio-uitgang uit te schakelen.
	Indrukken om het bestand te importeren.
	Druk op de knop omhoog op de draaiknop om de foto rechtersom te draaien.
	Druk op de knop omlaag op de draaiknop om de foto linksom te draaien.
OK	Druk op de draaiknop op OK om een spiegelbeeld van de foto te maken.



Foto's in de diavoorstellingsmodus weergeven

Foto's in de diavoorstellingsmodus weergeven:

1. Druk in het startscherm op de toetsen naar links/rechts ◀/▶ om naar My Life (Mijn leven) te navigeren en druk daarna op OK. U kunt ook op  drukken om naar de modus My Life (Mijn leven) te gaan.
2. Druk op de toetsen omhoog/omlaag ▲ / ▼ om de fotobron te zoeken en druk vervolgens op OK.



Voordat u toegang krijgt tot een mediabestand via het netwerk, moet u controleren of de map die het bestand bevat, wordt gedeeld. Raadpleeg de sectie **Sharing files over the network (Bestanden delen via het netwerk)** in Hoofdstuk 2 voor meer informatie.



3. Druk op  om de foto's in diavoorstellingsmodus weer te geven. Druk opnieuw op  om de diavoorstelling te pauzeren. Druk op  om terug te keren naar de bronmap. U kunt ook op  drukken om het geselecteerde bestand te importeren.

De fotoweergave-instellingen configureren

Via het menu voor het instellen van de fotoweergave kunt u de foto-instellingen configureren.















Het interval, het overgangseffect en de muziek voor de diavoorstelling instellen

Het interval, het overgangseffect en de muziek voor de diavoorstelling instellen:

1. Druk tijdens het afspelen op  en selecteer **Slideshow Interval (Interval diavoorstelling)**, **Transition Effect (Overgangseffect)** of **Music Selection (Muziekselectie)**.
2. Gebruik de toetsen omhoog/omlaag ▲ / ▼ om het interval, het overgangseffect of de muziek voor de diavoorstelling te selecteren.
3. Druk opnieuw op  om het menu met de weergaveopties te verbergen.

Een video afspelen

Videobedieningsknoppen op de afstandsbediening

Knop	Functie
	Indrukken om naar de modus My Life (Mijn leven) te gaan.
	Indrukken om de bron, de naam, het formaat en de verstreken tijd van de videobron weer te geven.
	Terug naar het vorige scherm.
	Indrukken om te schakelen tussen weergave en pauze.
	Indrukken om terug te spoelen. Druk herhaaldelijk op de knop om de snelheid van het achteruitspoelen te wijzigen naar x1,5, x2, x4, x8, x16, x32, of de normale snelheid (x1)
	Indrukken om vooruit te spoelen. Druk herhaaldelijk op de knop om de snelheid van het vooruitspoelen te wijzigen naar x1,5, x2, x4, x8, x16, x32, of de normale snelheid (x1)
	Het afspelen stoppen.
	Indrukken om de instellingen voor de videoweergave te configureren.
	Indrukken om het volume te verhogen.
	Indrukken om het volume te verlagen.
	Naar het vorige videobestand springen
	Naar het volgende videobestand springen
	Indrukken om de ondertitelingsinstellingen, zoals kleur en tekengrootte te configureren.
	Indrukken om het bestand te importeren.
	Indrukken om de audio-uitgang uit te schakelen.

Een video afspelen

Een videobestand afspelen:



1. Druk in het startscherm op de toetsen naar links/rechts ◀/▶ om naar **My Life (Mijn leven)** te navigeren en druk daarna op OK.

U kunt ook op  drukken om naar de modus **My Life (Mijn leven)** te gaan.

2. Een video afspelen: Gebruik de toetsen omhoog/omlaag ▲/▼ om de videobron te zoeken en druk vervolgens op OK.



Voordat u een mediabestand kunt openen via het netwerk, moet u controleren of de map die het bestand bevat, is gedeeld. Raadpleeg **Bestanden delen via het netwerk** in Hoofdstuk 2 voor meer informatie.

3. Gebruik de toetsen omhoog/omlaag ▲/▼ om de video te zoeken die u wilt afspelen. Druk op OK of  om de video af te spelen. U kunt ook op  drukken om het geselecteerde bestand te importeren.

De videoweergave-instellingen configureren

Via het menu met de instellingen voor de videoweergave kunt u video-instellingen configureren, zoals **Subtitle Settings (Ondertitelingsinstellingen)** en **Color Adjustment (Kleuraanpassing)**.

De videoweergave-instellingen configureren:

1. Druk tijdens het afspelen op  om het menu met de instellingen voor de videoweergave te starten.
2. Druk op de toetsen omhoog/omlaag ▲/▼ om te navigeren naar de functie die u wilt configureren. Druk op OK om het submenu te openen en de selectie te bevestigen.
3. Navigeer naar de gewenste optie en druk vervolgens op OK om op te slaan of druk op  om de gemaakte instellingen te annuleren.



Online media streamen

Uw HD-mediaspeler biedt online mediaservices, inclusief **Netflix**, **Flickr**, **Picasa**, **TV** en **Radio**.



De online inhoud wordt voortdurend aangevuld en bijgewerkt. Bezoek de ASUS-website op <http://www.asus.com> voor de recentste informatie



- Controleer of uw HD-mediaspeler is verbonden met internet. De netwerkverbinding kan echter worden uitgeschakeld als de internetkoppeling abnormaal of geblokkeerd is.
- Controleer of uw HD-mediaspeler met internet is verbonden via een bekabelde, draadloze of proxyserver-netwerkverbinding. Zie Hoofdstuk 2 voor meer informatie.
- ASUS wijst elke aansprakelijkheid af als een online mediaservice zijn diensten onderbreekt of beëindigt zonder voorafgaande kennisgeving.

Online media streamen:

1. Druk in het startscherm op de toetsen naar links/rechts ◀/▶ om naar **Internet** te navigeren en druk daarna op **OK**.

U kunt ook op  drukken om naar de modus **Internet** te gaan.

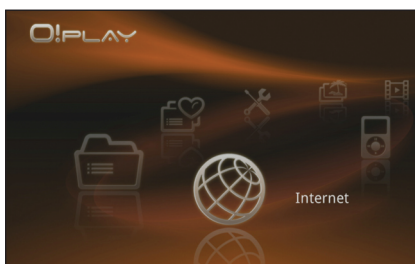

2. Gebruik de toetsen links/rechts ◀/▶ om de categorie te selecteren van de online mediaservices die u wilt gebruiken en druk vervolgens op **OK**.

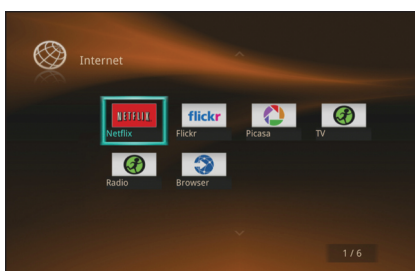

U kunt een online mediaservice zoeken door een trefwoord in te voeren in Radio. Zoek de optie Search (Zoeken) en druk op **OK**. Voer vervolgens het trefwoord in van de online mediaservice die u wilt zoeken.

3. Navigeer naar de gewenste online mediaservice en druk vervolgens op **OK** om de mediaservice te openen.



U kunt de favoriete online mediaservice toevoegen aan Favorite (Favoriet) in de categorieën Internet Radio (Internetradio), Weather (Weer) en Stock. Navigeer naar de online mediaservice die u als uw favoriet wilt toevoegen. Druk op de toets naar links ◀, selecteer Add to My Favorite (Toevoegen aan mijn favoriet) en druk vervolgens op **OK**.

Online streamen van Netflix

U kunt uw HD-mediaspeler verbinden met uw Netflix-account en genieten van het onbeperkt streamen van tv-uitzendingen en films naar uw extern beeldscherm met hoge definitie.



- Netflix is alleen beschikbaar in de VS.
- U moet uw Netflix-account activeren op uw computer voordat u deze kunt gebruiken.



Als u geen bestaande Netflix-account hebt en Netflix beschikbaar is in uw gebied, kunt u hierop een abonnement nemen of kunt u dit systeem gedurende één maand gratis testen. Meer informatie vindt u op de Netflix-website op <http://www.netflix.com>.

Streamen vanaf Netflix:

1. Druk in het startscherm op de toetsen naar links/rechts ◀/▶ om naar Internet te navigeren en druk daarna op **OK**. U kunt ook op  drukken om naar de modus On-line Media te gaan.
2. Selecteer Netflix en druk op **OK**.
3. Druk op de navigatietoetsen om te kiezen uit verschillende films en tv-programma's.

Uw bestanden beheren

File Manager (Bestandsbeheer) biedt u beheer van apparaten en van mediabestanden. Hierdoor kunt u bladeren door de mediabestanden via **Local HDD (Lokale HDD), USB, Card Reader (Kaartlezer) en Network (Netwerk)**.



Zorg dat uw O!Play GALLERY correct is verbonden met een netwerk.
Raadpleeg Hoofdstuk 2 voor meer details over het aansluiten op een netwerk.

Bestanden/mappen importeren



Geïmporteerde bestanden of mappen worden opgeslagen in uw HD-mediaspeler.

Bestanden/mappen importeren:

1. Druk in het startscherm op de toetsen naar links/rechts ◀/▶ om naar **File Manager (Bestandsbeheer)** te navigeren en druk daarna op OK.
2. Zoek het bestand of de map die u wilt importeren van een van deze bronnen: **Local HDD (Lokale Hdd), USB, Card Reader (Kaartlezer) en Network (Netwerk)**.
3. Druk op , en selecteer Import (Importeren). U kunt ook op  drukken.
4. Druk op  om het bestand of de map die u wilt importeren, te selecteren.
5. Druk op OK om de selectie te bevestigen.
6. Klik op **Yes (Ja) of No (Nee) in het bevestigingsbericht Do you want to delete the source files after import? (Bronbestanden verwijderen na het importeren?)**.
7. Wacht even tot het proces is voltooid en klik vervolgens op OK.

Bestanden/mappen kopiëren

Bestanden/mappen kopiëren:

1. Druk in het startscherm op de toetsen naar links/rechts ◀/▶ om naar **File Manager (Bestandsbeheer)** te navigeren en druk daarna op OK.
2. Zoek het bestand of de map die u wilt kopiëren van een van deze bronnen: **Local HDD (Lokale Hdd), USB, Card Reader (Kaartlezer) en Network (Netwerk)**.
3. Druk op , en selecteer Copy (Kopiëren).
4. Druk op  om het bestand of de map die u wilt kopiëren, te selecteren.
5. Druk op OK om de selectie te bevestigen.
6. Druk op de pijlen omhoog/omlaag ▲/▼ om de doelmap of bestemming waarnaar u de bestanden/mappen wilt kopiëren, te selecteren.
7. Druk op OK om de doelmap of bestemming te bevestigen.
8. Wacht even tot het proces is voltooid en klik vervolgens op OK.

Namen van bestanden/mappen wijzigen

Namen van bestanden/mappen wijzigen:

1. Druk in het startscherm op de toetsen naar links/rechts ◀/▶ om naar **File Manager (Bestandsbeheer)** te navigeren en druk daarna op **OK**.
2. Zoek het bestand of de map die u wilt kopiëren van een van deze bronnen: Zoek het bestand of de map die u wilt importeren van een van deze bronnen: **Local HDD (Lokale Hdd)**, **USB**, **Card Reader (Kaartlezer)** en **Network (Netwerk)**.
3. Druk op , en selecteer **Rename (Naam wijzigen)**.
4. Om de nieuwe naam voor uw bestand of map in te voeren, gebruikt u de navigatietoetsen om door het virtuele toetsenbord te navigeren.
5. Wanneer u de nieuwe naam hebt ingevoerd, navigeert u naar de knop **OK** op het virtuele toetsenbord om de nieuwe bestands- of mapnaam te bevestigen.

Uw iPod of iPhone afspelen

Met uw HD-mediaspeler kunt u audio- of film/videobestanden vanaf uw iPod of iPhone op andere apparaten met hoge definitie, zoals een HDTV, afspelen.

Uw iPod of iPhone afspelen:

1. Schakel uw HD-mediaspeler in, samen met andere apparaten waarnaar u audio- en film/videobestanden wilt streamen of uitbreiden.
2. Sluit uw iPod of iPhone met de bijgeleverde iPod-verlengkabel aan op de iPod-poort op de achterkant van uw HD-mediaspeler.



Zorg ervoor dat die apparaten zijn aangesloten op uw HD-mediaspeler.

3. Druk op **OK** om te bevestigen dat u mediabestanden wilt afspelen van uw iPod of iPhone

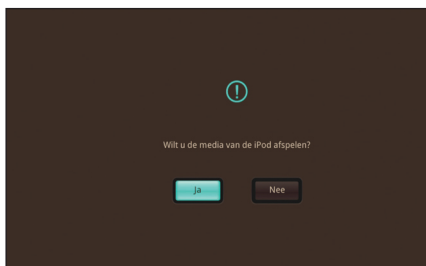

4. Druk op het startscherm van de HD-mediaspeler op de toetsen naar links/rechts ◀/▶ om naar iPod te navigeren en druk daarna op OK. U kunt ook op  drukken om naar de modus iPod te gaan.

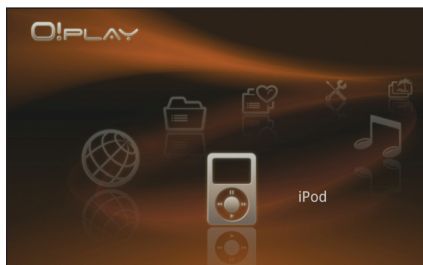

5. Gebruik de toetsen links/rechts ◀/▶ om het mediatype dat u wilt afspelen te zoeken en druk vervolgens op OK.

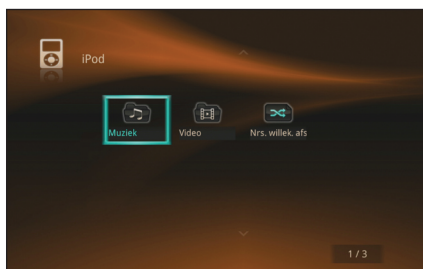

6. Gebruik de navigatietoetsen om te bladeren of te zoeken naar de locatie van het mediabestand dat u wilt afspelen en druk vervolgens op OK om de selectie te bevestigen.

7. Druk op OK of  om het mediabestand af te spelen.



- Uw HD-mediaspeler ondersteunt geen weergave van beschermde mediabestanden van iTunes.
- Uw HD-mediaspeler is compatibel met de meeste iPod- of iPhone-modellen.

Hoofdstuk 4

Problemen oplossen

Problemen oplossen

Deze handleiding voor het oplossen van problemen biedt antwoorden op enkele algemene problemen die u kunt ondervinden tijdens de installatie en/of het gebruik van de ASUS O!Play GALLERY-mediaspeler. Deze problemen vereisen enkele eenvoudige oplossingen die u zelf kunt uitvoeren. Neem contact op met de technische ondersteuning van ASUS als u problemen ondervindt die niet in dit hoofdstuk zijn vermeld.

Schermb

V1. De mediaspeler werkt niet. U vermoedt dat er een probleem is met de voedingsadapter van de mediaspeler

- Controleer of de overbelastingsbeveiliging van de voedingsadapter van de mediaspeler goed werkt. Deze functie zorgt voor het automatisch uitschakelen bij overbelastingen, zoals overstroom, overspanning en overtemperatuur, om de voedingsadapter te beschermen tegen schade die wordt veroorzaakt door overbelastingsproblemen.
- Koppel de voedingsadapter van de mediaspeler uit en wacht enkele minuten voordat u de voedingsadapter opnieuw rechtstreeks op een stopcontact aansluit. Schakel de mediaspeler opnieuw in.
- Als het probleem blijft bestaan, moet u contact opnemen met uw kleinhandelaar.

V2. Het tv-schermb is leeg en de voedings-LED van de mediaspeler licht niet op.

- Controleer of de tv is ingeschakeld.
- Controleer of de voedingsadapter van de mediaspeler en het stopcontact goed werken.
- Controleer of de stekker van de voedingsadapter van de mediaspeler stevig is aangesloten op het achterpaneel van de speler en op het stopcontact.

V3. Ik kan de wizard Setup niet zien wanneer ik de speler voor de eerste keer inschakel. Het tv-schermb is leeg en de voedings-LED van de mediaspeler is ingeschakeld.

- Controleer of de tv is ingeschakeld.
- Controleer of de AV/HDMI-kabel correct is aangesloten op de juiste aansluitingen op de tv en de mediaspeler.

- Controleer of uw tv is ingesteld op de geschikte videobron (AV IN of HDMI). U zult mogelijk de afstandsbediening van de tv moeten gebruiken om de videobronnen te wijzigen.
- Schakel uw mediaspeler uit en wacht enkele minuten voordat u deze opnieuw inschakelt of druk op de resetknop op het achterpaneel.
- Controleer of de HDMI-resolutie van uw tv 720p, 1080i of 1080p ondersteunt.
- Wanneer u de mediaspeler uitschakelt, wacht u een paar seconden tot het uitschakelen voltooid is. Druk niet herhaaldelijk op de afstandsbediening tot het uitschakelen voltooid is. Abnormaal uitschakelen kan tot gevolg hebben dat de mediaspeler crasht. Als deze situatie zich met uw mediaspeler voordoet, sluit dan het voedingsapparaat opnieuw aan.

V4. Het tv-scherm knippert en het beeld is vaag.

- Controleer of de AV/HDMI-kabel correct is aangesloten op de juiste aansluitingen op de tv en de mediaspeler.
- Controleer of de voedings-LED van de mediaspeler is ingeschakeld.
- Controleer of de instellingen voor het tv-systeem overeenkomst met het systeem dat in uw land wordt gebruikt.
- Controleer of de juiste optie voor de videoresolutie is geselecteerd.

V5. Ik kan mijn audio-, video- of afbeeldingsbestanden niet vinden.

- Controleer of het Mediacentrum, de Mediaserver of uw computer is ingeschakeld en of het apparaat niet in stand-by is.
- Als u een bekabeld netwerk gebruikt, moet u controleren of de ethernetkabel goed is aangesloten op de mediaspeler en op een netwerkswitch, hub of router. Controleer of de switch, hub of router is ingeschakeld.
- Controleer of de mediaserver die wordt gebruikt de mediaspeler als client heeft gedeeld en of ook de bestanden worden gedeeld.
- Als u statische IP-adressen gebruikt, moet u controleren of het IP-adres in hetzelfde bereik als andere adressen in uw netwerk vallen. Controleer of het adres nog niet in gebruik is door een andere pc of een ander apparaat.
- Controleer of de bestanden die u deelt, een ondersteunde bestandsindeling gebruiken.

V6. Sommige bestanden kunnen niet worden afgespeeld op de mediaspeler.

De mediaspeler zal mogelijk de video- of audio-indeling die in het bestand wordt gebruikt, niet ondersteunen. Raadpleeg de samenvatting Specificaties in Hoofdstuk 1 voor informatie over de mediaformaten die de mediaspeler ondersteunt.

V7. Er wordt alleen video/muziek/foto afgespeeld wanneer ik dit selecteer. Hoe kan ik de volledige lijst afspelen?

Wanneer u een video/muziek/fotobestand selecteert voor weergave en op de knop OK op de afstandsbediening drukt, wordt alleen het geselecteerde bestand afgespeeld. Wanneer u de knop AFSPLEEN/PAUZEREN gebruikt, wordt de volledige lijst met bestanden afgespeeld.

V8. De LED's op de ethernetpoort lichten niet op en mijn bekabelde verbinding werkt niet.

- Controleer of de stekker van de LAN-kabel stevig is aangesloten op de ethernetpoort van het achterpaneel van de mediaspeler.
- Vervang de kabel door een werkende LAN-kabel. **does not work.**
- Probeer de LAN-kabel opnieuw aan te sluiten op de mediaspeler om de netwerkverbinding actief te houden.

Audio

V1. Er is geen geluid.

- Controleer of het volume van de entertainmenteenheid niet is gedempt.
- Ga naar **Setup (Instelling) > Audio** en controleer of u de correcte instelling voor Digital Output (Digitale uitgang) hebt ingeschakeld.



Raadpleeg het gedeelte **Configuring the audio playback settings (De audioweergave-instellingen configureren)** voor meer informatie.

- Als u een video bekijkt die meerdere audiokanalen ondersteunt, kunt u herhaaldelijk op de afstandsbediening op de toets Language (Taal)  drukken tot het vereiste audiokanaal wordt weergegeven.

V2. Ik hoor geen geluid wanneer ik muziekbestanden afspeel.

- Controleer of de audiokabels goed zijn aangesloten.
- Als de audiokabels op uw tv zijn aangesloten, moet de tv ingeschakeld zijn om muziekbestanden te kunnen afspelen.
- Als de audiokabels op uw stereo zijn aangesloten, moet u controleren of de stereo is ingeschakeld en of de juiste stereo-ingang is geselecteerd. Raadpleeg de handleiding die bij uw stereo is geleverd als u problemen hebt bij het selecteren van de juiste audiobron.

V3. Enkele muziekbestanden worden niet weergegeven.

De mediaspeler ondersteunt de meest gebruikelijke muziekbestandsindelingen. Er is echter bijna een oneindige verscheidenheid van bitsnelheden en bemonsteringsfrequenties. Als een bestand niet wordt weergegeven op het scherm, gebruikt het zeer waarschijnlijk een niet ondersteunde bitsnelheid of bemonsteringsfrequentie. Gebruik alleen bestanden met ondersteunde indelingen, bitsnelheden en bemonsteringsfrequenties.

USB-opslagapparaat

V1. Ik kan geen van mijn muziek-, film- of fotobestanden vinden.

- Controleer of uw USB-opslagapparaat (USB Flash/USB HDD) niet in stand-bymodus is.
- Controleer of de bestanden de ondersteunde bestandsindeling hebben.

V2. Waarom wordt mijn USB-opslagapparaat niet herkend door de mediaspeler?

Uw USB-opslagapparaat wordt mogelijk niet gedetecteerd vanwege problemen met het hardwarestuurprogramma, de voedingskabel, een andere kabel, een langere responstijd van het systeem, enz. Probeer het USB-opslagapparaat en de voedingskabel opnieuw aan te sluiten op de mediaspeler.

Afstandsbediening

V1. De afstandsbediening van de mediaspeler werkt niet.

- Controleer of de batterijen goed zijn geplaatst.
- De batterijen zijn mogelijk leeg. Vervang de batterijen door nieuwe.
- Controleer of het pad tussen de afstandsbediening en mediaspeler niet is geblokkeerd.
- Films in hoge definitie die via het netwerk worden gestreamd, zullen mogelijk niet vloeiend worden afgespeeld. Er kunnen zich ook enkele problemen optreden bij het gebruik van uw afstandsbediening, zoals vertraging of geen respons.

Firmware Updates

V1. Welke firmwareversie heb ik? Hoe kan ik deze upgraden?

Controleer de firmwareversie voor het upgradeproces. Als de firmware de laatste versie is, hoeft u geen update uit te voeren van de firmware.

- Ga naar **Setup (Instelling) > Systeemupdate > USB** om een upgrade van de firmware uit te voeren.
- Als u de firmware nog steeds niet kunt bijwerken, stelt u het systeem opnieuw in en voert u de update opnieuw uit.
- De handleiding voor de firmware-update is beschikbaar als PDF-bestand (inbegrepen in de bijgewerkte firmwaremap). Ga naar de ASUS-ondersteuningssite op <http://support.asus.com/> voor meer informatie.

- Als het O!Play GALLERY-apparaat wordt uitgeschakeld tijdens de installatie van de software, zal de update mislukken. Als de O!Play GALLERY niet wordt ingeschakeld, moet u een reset uitvoeren van het apparaat. Hiermee wordt het apparaat opnieuw ingesteld naar de standaardinstellingen. Op dit punt kan de firmware-update opnieuw worden geprobeerd.

Bekabelde, Wi-Fi- en internetverbindingen

V1. Ik kan geen verbinding maken met het WiFi-netwerk.

- Zorg ervoor dat u uw Wi-Fi-instellingen correct hebt geconfigureerd.
- Controleer de documentatie die bij uw router is geleverd voor de correcte draadloze instellingen.
- Het netwerk waarvoor u toegang probeert te krijgen, is mogelijk beschermd, beveiligd of gecodeerd. Als u probeert een verbinding te maken met een draadloos LAN-netwerk (WLAN), moet u contact opnemen met uw netwerkbeheerder voor de beveiligings- en coderingsinstellingen.

V2. Tijdens het zoeken van een Wi-Fi-netwerk, heb ik verschillende netwerken gevonden waarvan sommige gecodeerd zijn. Hoe kan ik een verbinding maken met een gecodeerd netwerk?

Neem contact op met uw netwerkbeheerder voor de correcte SSID (netwerknnaam) en coderingssleutel of het wachtwoord voor het draadloos netwerk waarmee u een verbinding wilt maken.

V3. Films die via het Wi-Fi-netwerk zijn gestreamd, lopen niet vloeiend.

Mogelijke oorzaken:

- Langzame verbinding of druk internetverkeer.
- Storing van verschillende bronnen, zoals andere draadloze netwerkkapparaten, Bluetooth-apparaten, draadloze telefoons of zelfs magnetrons.

V4. Ik kan geen verbinding maken met het bekabeld netwerk.

U moet DHCP IP (AUTO) of FIX IP (MANUAL) (VAST IP (HANDMATIG)) selecteren als uw instellingstype: Als u DHCP IP (AUTO) selecteert, voert u het IP-adres van de DNS-server in. De DNS-server wijst automatisch een IP-adres toe voor uw mediaspeler.

- Als u **Manual setting (Fixed IP) (Handmatig instelling (vast IP))** selecteert, moet u het IP-adres, het subnetmasker en het IP-adres van de DNS-server invoeren.



Meer informatie hierover vindt u in het gedeelte **Wired connection (Bekabelde verbinding)**.

V5. Hoe kan ik de mappen in het netwerk delen?

Als u gedeelde netwerkbestanden wilt openen, moet u controleren of de bestanden van de netwerkcomputer op het netwerk worden gedeeld. Raadpleeg de sectie **Bestanden delen via het netwerk** voor meer informatie.

V6. Er is teveel vertraging terwijl ik een mediawebsite online bekijk.

- Dit probleem kan worden veroorzaakt door een trage verbinding of druk internetverkeer. Probeer online media te bekijken tijdens daluren.
- U hebt mogelijk een beperkt bandbreedtegebruik op uw netwerk. Neem contact op met uw internetprovider (ISP) voor meer informatie over het vergroten van uw bandbreedte voor uw netwerkverbinding.

V7. Waarom ondervind ik een vertraging in het netwerk wanneer ik Internet-mediaservices zoals internet-radio en -televisiestations gebruik?

Afhankelijk van de streamingsituatie of de netwerkstabiliteit/het netwerkverkeer, zult u mogelijk enkele minuten moeten wachten om de internet-mediaservices te gebruiken.

V8. Kan ik O!Play GALLERY gebruiken als ik een domeinnetwerk heb?

O!Play GALLERY biedt officieel geen ondersteuning voor streaming vanaf een domeinserver of een computer die met het domein is verbonden. Hoewel het zeker mogelijk is, zal onze technische ondersteuning geen hulp kunnen bieden betreffende deze configuratie.

Neem contact op met uw domeinbeheerder of Microsoft Ondersteuning voor hulp.

V9. Kan ik toegang krijgen tot andere online mediawebsites?

Nee. U kunt alleen toegang krijgen tot de online mediaservices die worden aangeboden op uw ASUS O!Play GALLERY Media Player. Houd ermee rekening dat er voortdurend inhoud wordt toegevoegd en bijgewerkt. Bezoek de ASUS-website voor de recentste informatie.

V10. Kan ik simultaan een bekabelde en draadloze verbinding met een netwerk maken?

Nee, u kunt niet simultaan een bekabelde en draadloze verbinding met een netwerk maken.

Bewerkingsfout/functiefout

V1. Een bewerking/functie is mislukt op mijn HD-mediaspeler. Wat kan ik doen?

- Koppel de wisselstroomadapter los van de voedingsbron en sluit deze daarna opnieuw aan.

- Gebruik een puntig object en druk hiermee op de resetknop op het achterpaneel.
- Als hetzelfde probleem zich blijft voordoen, moet u contact opnemen met de technische ondersteuning van ASUS.

Extra informatie

Waar kan ik meer informatie vinden over de HD-mediaspeler?

- **Handleiding op ondersteunings-cd**
Meer informatie over het gebruik van de functies van uw HD-mediaspeler, vindt u in de handleiding op de ondersteunings-cd.
- **ASUS-ondersteuningssite**
Download de nieuwste firmwares, stuurprogramma's en hulpprogramma's van de ASUS-ondersteuningssite op <http://support.asus.com>

Algemene foutberichten

Foutbericht	Actie
<ul style="list-style-type: none"> • IP-conflict. • Kan albumgegevens niet ophalen. 	Controleer de instellingen van het IP-adres van de O!Play.
Kan album niet maken.	Controleer of het album zich in de map en op de juiste plaats bevindt.
Harde schijf kan niet worden samengevoegd	Er zijn verschillende omstandigheden waaronder dit foutbericht kan verschijnen. Het bericht zal het probleem omschrijven. Bijvoorbeeld dat er onvoldoende opslagruimte is of als er een bestandssysteem in het logboek is opgeslagen.
Geen opslagapparaat gevonden	Sluit het USB-apparaat aan dat uw mediabestanden bevat.
De mediabibliotheek vereist meer opslagruimte: [XXXMB]	<ol style="list-style-type: none"> 1. Verwijder en koppel het USB-apparaat los van de mediaspeler. 2. Sluit het USB-apparaat aan op uw computer en verwijder onnodige bestanden om te voldoen aan de vereiste opslagruimte. 3. Sluit het USB-apparaat opnieuw aan op de mediaspeler.
Schakel de logboekregistratie op het bestandssysteem van het aangesloten opslagapparaat uit zodat de mediaspeler de mediabibliotheek kan compileren.	<ol style="list-style-type: none"> 1. Verwijder en koppel het USB-apparaat los van de mediaspeler. 2. Sluit het USB-apparaat aan op uw Apple-computer en schakel de logboekregistratie uit. Raadpleeg het Help-bestand van Apple voor meer informatie. 3. Sluit het USB-apparaat opnieuw aan op de mediaspeler.

Foutbericht	Actie
Kan mediabibliotheek niet compileren op een alleen-lezen opslagapparaat.	<ol style="list-style-type: none"> 1. Verwijder en koppel het USB-apparaat los van de mediaspeler. 2. Sluit het USB-apparaat aan op uw computer en controleer of de alleen-lezen-beveiliging is uitgeschakeld. 3. Sluit het USB-apparaat opnieuw aan op de mediaspeler.
Niet-herkend opslagapparaat.	Het model van het USB-apparaat wordt niet ondersteund. Gebruik een ander USB-apparaat.
Vraag XX: WD USB HDD probleemoplossing	Dit wijst op een diagnosefout in het systeem. Neem contact op met de technische ondersteuning van WD voor hulp.
Deze map is leeg.	Er zijn geen ondersteunde mediabestanden in de geselecteerde map. Selecteer een andere map die mediabestanden met de juiste indeling bevat.
Kan het geselecteerde bestand niet afspelen. Maak het bestand opnieuw met de bijgeleverde mediabewerkingssoftware.	<ol style="list-style-type: none"> 1. Verwijder en koppel het USB-apparaat los van de mediaspeler. 2. Sluit het USB-apparaat aan op uw computer en controleer of de bestandsindeling correct is. 3. Sluit het USB-apparaat opnieuw aan op de mediaspeler.

Bijlage

Bepalingen

REACH

Complying with the REACH (Registration, Evaluation, Authorisation, and Restriction of Chemicals) regulatory framework, we published the chemical substances in our products at ASUS REACH website at <http://csr.asus.com/english/REACH.htm>.

Federal Communications Commission Statement

This device complies with Part 15 of the FCC Rules. Operation is subject to the following two conditions:

- This device may not cause harmful interference.
- This device must accept any interference including interference that may cause undesired operation.

This equipment has been tested and found to comply with the limits for a Class B digital device, pursuant to Part 15 of the FCC Rules. These limits are designed to provide reasonable protection against harmful interference in a residential installation. This equipment generates, uses and can radiate radio frequency energy and, if not installed and used in accordance with manufacturer's instructions, may cause harmful interference to radio communications. However, there is no guarantee that interference will not occur in a particular installation. If this equipment does cause harmful interference to radio or television reception, which can be determined by turning the equipment off and on, the user is encouraged to try to correct the interference by one or more of the following measures:

- Reorient or relocate the receiving antenna.
- Increase the separation between the equipment and receiver.
- Connect the equipment to an outlet on a circuit different from that to which the receiver is connected.
- Consult the dealer or an experienced radio/TV technician for help.



Any changes or modifications to this unit not expressly approved by the party responsible for compliance could void the user's authority to operate this equipment.

Canadian Department of Communications Statement

This digital device does not exceed the Class B limits for radio noise emissions from digital device set out in the Radio Interference Regulations of the Canadian Department of Communications.

This class B digital device complies with Canadian ICES-003.

GNU General Public License

Licensing information

This product includes copyrighted third-party software licensed under the terms of the GNU General Public License. Please see The GNU General Public License for the exact terms and conditions of this license. We include a copy of the GPL with every CD shipped with our product. All future firmware updates will also be accompanied with their respective source code. Please visit our web site for updated information. Note that we do not offer direct support for the distribution.

GNU GENERAL PUBLIC LICENSE

Version 2, June 1991

Copyright (C) 1989, 1991 Free Software Foundation, Inc.

59 Temple Place, Suite 330, Boston, MA 02111-1307 USA

Everyone is permitted to copy and distribute verbatim copies of this license document, but changing it is not allowed.

Preamble

The licenses for most software are designed to take away your freedom to share and change it. By contrast, the GNU General Public License is intended to guarantee your freedom to share and change free software--to make sure the software is free for all its users. This General Public License applies to most of the Free Software Foundation's software and to any other program whose authors commit to using it. (Some other Free Software Foundation software is covered by the GNU Library General Public License instead.) You can apply it to your programs, too.

When we speak of free software, we are referring to freedom, not price. Our General Public Licenses are designed to make sure that you have the freedom to distribute copies of free software (and charge for this service if you wish), that you receive source code or can get it if you want it, that you can change the software or use pieces of it in new free programs; and that you know you can do these things.

To protect your rights, we need to make restrictions that forbid anyone to deny you these rights or to ask you to surrender the rights. These restrictions translate to certain responsibilities for you if you distribute copies of the software, or if you modify it.

For example, if you distribute copies of such a program, whether gratis or for a fee, you must give the recipients all the rights that you have. You must make sure that they, too, receive or can get the source code. And you must show them these terms so they know their rights.

We protect your rights with two steps: (1) copyright the software, and (2) offer you this license which gives you legal permission to copy, distribute and/or modify the software.

Also, for each author's protection and ours, we want to make certain that everyone understands that there is no warranty for this free software. If the software is modified by someone else and passed on, we want its recipients to know that what they have is not the original, so that any problems introduced by others will not reflect on the original authors' reputations.

Finally, any free program is threatened constantly by software patents. We wish to avoid the danger that redistributors of a free program will individually obtain patent licenses, in effect making the program proprietary. To prevent this, we have made it clear that any patent must be licensed for everyone's free use or not licensed at all.

The precise terms and conditions for copying, distribution and modification follow.

Terms & conditions for copying, distribution, & modification

0. This License applies to any program or other work which contains a notice placed by the copyright holder saying it may be distributed under the terms of this General Public License. The "Program", below, refers to any such program or work, and a "work based on the Program" means either the Program or any derivative work under copyright law: that is to say, a work containing the Program or a portion of it, either verbatim or with modifications and/or translated into another language. (Hereinafter, translation is included without limitation in the term "modification".) Each licensee is addressed as "you".

Activities other than copying, distribution and modification are not covered by this License; they are outside its scope. The act of running the Program is not restricted, and the output from the Program is covered only if its contents constitute a work based on the Program (independent of having been made by running the Program). Whether that is true depends on what the Program does.

1. You may copy and distribute verbatim copies of the Program's source code as you receive it, in any medium, provided that you conspicuously and appropriately publish on each copy an appropriate copyright notice and disclaimer of warranty; keep intact all the notices that refer to this License and to the absence of any warranty; and give any other recipients of the Program a copy of this License along with the Program.

You may charge a fee for the physical act of transferring a copy, and you may at your option offer warranty protection in exchange for a fee.

2. You may modify your copy or copies of the Program or any portion of it, thus forming a work based on the Program, and copy and distribute such modifications or work under the terms of Section 1 above, provided that you also meet all of these conditions:
 - a) You must cause the modified files to carry prominent notices stating that you changed the files and the date of any change.
 - b) You must cause any work that you distribute or publish, that in whole or in part contains or is derived from the Program or any part thereof, to be licensed as a whole at no charge to all third parties under the terms of this License.
 - c) If the modified program normally reads commands interactively when run, you must cause it, when started running for such interactive use in the most ordinary way, to print or display an announcement including an appropriate copyright notice and a notice that there is no warranty (or else, saying that you provide a warranty) and that users may redistribute the program under these conditions, and telling the user how to view a copy of this License. (Exception: if the Program itself is interactive but does not normally print such an announcement, your work based on the Program is not required to print an announcement.)

These requirements apply to the modified work as a whole. If identifiable sections of that work are not derived from the Program, and can be reasonably considered independent and separate works in themselves, then this License, and its terms, do not apply to those sections when you distribute them as separate works. But when you distribute the same sections as part of a whole which is a work based on the Program, the distribution of the whole must be on the terms of this License, whose permissions for other licensees extend to the entire whole, and thus to each and every part regardless of who wrote it.

Thus, it is not the intent of this section to claim rights or contest your rights to work written entirely by you; rather, the intent is to exercise the right to control the distribution of derivative or collective works based on the Program.

In addition, mere aggregation of another work not based on the Program with the Program (or with a work based on the Program) on a volume of a storage or distribution medium does not bring the other work under the scope of this License.

3. You may copy and distribute the Program (or a work based on it, under Section 2) in object code or executable form under the terms of Sections 1 and 2 above provided that you also do one of the following:
 - a) Accompany it with the complete corresponding machine-readable source code, which must be distributed under the terms of Sections 1 and 2 above on a medium customarily used for software interchange; or,
 - b) Accompany it with a written offer, valid for at least three years, to give any third party, for a charge no more than your cost of physically performing source distribution, a complete machine-readable copy of the corresponding source code, to be distributed under the terms of Sections 1 and 2 above on a medium customarily used for software interchange; or,
 - c) Accompany it with the information you received as to the offer to distribute corresponding source code. (This alternative is allowed only for noncommercial distribution and only if you received the program in object code or executable form with such an offer, in accord with Subsection b above.)

The source code for a work means the preferred form of the work for making modifications to it. For an executable work, complete source code means all the source code for all modules it contains, plus any associated interface definition files, plus the scripts used to control compilation and installation of the executable. However, as a special exception, the source code distributed need not include anything that is normally distributed (in either source or binary form) with the major components (compiler, kernel, and so on) of the operating system on which the executable runs, unless that component itself accompanies the executable.

If distribution of executable or object code is made by offering access to copy from a designated place, then offering equivalent access to copy the source code from the same place counts as distribution of the source code, even though third parties are not compelled to copy the source along with the object code.

4. You may not copy, modify, sublicense, or distribute the Program except as expressly provided under this License. Any attempt otherwise to copy, modify, sublicense or distribute the Program is void, and will automatically terminate your rights under this License. However, parties who have received copies, or rights, from you under this License will not have their licenses terminated so long as such parties remain in full compliance.

5. You are not required to accept this License, since you have not signed it. However, nothing else grants you permission to modify or distribute the Program or its derivative works. These actions are prohibited by law if you do not accept this License. Therefore, by modifying or distributing the Program (or any work based on the Program), you indicate your acceptance of this License to do so, and all its terms and conditions for copying, distributing or modifying the Program or works based on it.
6. Each time you redistribute the Program (or any work based on the Program), the recipient automatically receives a license from the original licensor to copy, distribute or modify the Program subject to these terms and conditions. You may not impose any further restrictions on the recipients' exercise of the rights granted herein. You are not responsible for enforcing compliance by third parties to this License.
7. If, as a consequence of a court judgment or allegation of patent infringement or for any other reason (not limited to patent issues), conditions are imposed on you (whether by court order, agreement or otherwise) that contradict the conditions of this License, they do not excuse you from the conditions of this License. If you cannot distribute so as to satisfy simultaneously your obligations under this License and any other pertinent obligations, then as a consequence you may not distribute the Program at all. For example, if a patent license would not permit royalty-free redistribution of the Program by all those who receive copies directly or indirectly through you, then the only way you could satisfy both it and this License would be to refrain entirely from distribution of the Program.

If any portion of this section is held invalid or unenforceable under any particular circumstance, the balance of the section is intended to apply and the section as a whole is intended to apply in other circumstances.

It is not the purpose of this section to induce you to infringe any patents or other property right claims or to contest validity of any such claims; this section has the sole purpose of protecting the integrity of the free software distribution system, which is implemented by public license practices. Many people have made generous contributions to the wide range of software distributed through that system in reliance on consistent application of that system; it is up to the author/donor to decide if he or she is willing to distribute software through any other system and a licensee cannot impose that choice.

This section is intended to make thoroughly clear what is believed to be a consequence of the rest of this License.

8. If the distribution and/or use of the Program is restricted in certain countries either by patents or by copyrighted interfaces, the original copyright holder who places the Program under this License may add an explicit geographical distribution limitation excluding those countries, so that distribution is permitted only in or among countries not thus excluded. In such case, this License incorporates the limitation as if written in the body of this License.

9. The Free Software Foundation may publish revised and/or new versions of the General Public License from time to time. Such new versions will be similar in spirit to the present version, but may differ in detail to address new problems or concerns.

Each version is given a distinguishing version number. If the Program specifies a version number of this License which applies to it and “any later version”, you have the option of following the terms and conditions either of that version or of any later version published by the Free Software Foundation. If the Program does not specify a version number of this License, you may choose any version ever published by the Free Software Foundation.

10. If you wish to incorporate parts of the Program into other free programs whose distribution conditions are different, write to the author to ask for permission. For software which is copyrighted by the Free Software Foundation, write to the Free Software Foundation; we sometimes make exceptions for this. Our decision will be guided by the two goals of preserving the free status of all derivatives of our free software and of promoting the sharing and reuse of software generally.

NO WARRANTY

11. BECAUSE THE PROGRAM IS LICENSED FREE OF CHARGE, THERE IS NO WARRANTY FOR THE PROGRAM, TO THE EXTENT PERMITTED BY APPLICABLE LAW. EXCEPT WHEN OTHERWISE STATED IN WRITING THE COPYRIGHT HOLDERS AND/OR OTHER PARTIES PROVIDE THE PROGRAM “AS IS” WITHOUT WARRANTY OF ANY KIND, EITHER EXPRESSED OR IMPLIED, INCLUDING, BUT NOT LIMITED TO, THE IMPLIED WARRANTIES OF MERCHANTABILITY AND FITNESS FOR A PARTICULAR PURPOSE. THE ENTIRE RISK AS TO THE QUALITY AND PERFORMANCE OF THE PROGRAM IS WITH YOU. SHOULD THE PROGRAM PROVE DEFECTIVE, YOU ASSUME THE COST OF ALL NECESSARY SERVICING, REPAIR OR CORRECTION.
12. IN NO EVENT UNLESS REQUIRED BY APPLICABLE LAW OR AGREED TO IN WRITING WILL ANY COPYRIGHT HOLDER, OR ANY OTHER PARTY WHO MAY MODIFY AND/OR REDISTRIBUTE THE PROGRAM AS PERMITTED ABOVE, BE LIABLE TO YOU FOR DAMAGES, INCLUDING ANY GENERAL, SPECIAL, INCIDENTAL OR CONSEQUENTIAL DAMAGES ARISING OUT OF THE USE OR INABILITY TO USE THE PROGRAM (INCLUDING BUT NOT LIMITED TO LOSS OF DATA OR DATA BEING RENDERED INACCURATE OR LOSSES SUSTAINED BY YOU OR THIRD PARTIES OR A FAILURE OF THE PROGRAM TO OPERATE WITH ANY OTHER PROGRAMS), EVEN IF SUCH HOLDER OR OTHER PARTY HAS BEEN ADVISED OF THE POSSIBILITY OF SUCH DAMAGES.

END OF TERMS AND CONDITIONS

ASUS-contactinformatie

ASUSTeK COMPUTER INC.

Adres	15 Li-Te Road, Peitou, Taipei, Taiwan 11259
Telefoon	+886-2-2894-3447
Fax	+886-2-2890-7798
E-mail	info@asus.com.tw
Web site	www.asus.com.tw

Technische ondersteuning

Telefoon	+86-21-38429911
Online ondersteuning	support.asus.com

ASUS COMPUTER INTERNATIONAL (Amerika)

Adres	800 Corporate Way, Fremont, CA 94539, USA
Telefoon	+1-510-739-3777
Fax	+1-510-608-4555
Web site	usa.asus.com

Technische ondersteuning

Telefoon	+1-812-282-2787
Fax ondersteuningsdienst	+1-812-284-0883
Online ondersteuning	support.asus.com

ASUS COMPUTER GmbH (Duitsland en Oostenrijk)

Adres	Harkort Str. 21-23, D-40880 Ratingen, Germany
Fax	+49-2102-959911
Web site	www.asus.de
Online contact	www.asus.de/sales

Technische ondersteuning

Telefoon voor onderdelen	+49-1805-010923
System/Notebook/Eee/LCD Telephone	+49-1805-010920
Fax ondersteuningsdienst	+49-2102-9599-11
Online ondersteuning	support.asus.com

***EUR 0,14/minuut vanaf een vaste Duitse landlijn; EUR 0,42/minuut vanaf een mobiele telefoon.**