



Odtwarzacz multimediów HD

O!PLAY GALLERY

Podręcznik użytkownika

PL7265

Drugie wydanie

Marzec 2012

Prawa Autorskie© 2012 ASUSTEK COMPUTER INC. Wszelkie Prawa Zastrzeżone

Żadna część tego informatora, produkt i opisane oprogramowanie nie mogą być bez pisemnej zgody ASUSTeK COMPUTER INC. ("ASUS") powielane, przekazywane, przepisywane, przechowywane w systemach zbioru informacji, ani tłumaczona na żaden język, w żadnej formie i w żadnej postaci, za wyjątkiem zabezpieczenia dokumentacji przez osobę która produkt zakupiła.

Gwarancja nie będzie przedłużona jeśli (1) produkt był naprawiany, usprawniany lub modyfikowany chyba, że taka naprawa, usprawnienie lub modyfikacja była autoryzowana na piśmie przez ASUS lub (2) numer seryjny produktu jest uszkodzony, albo zaginął.

ASUS ODDAJE TEN INFORMATOR W TAKIEJ FORMIE JAKIEJ JEST BEZ ABSOLUTNIE ŻADNEJ GWARANCJI CZY TO WYRAŻONEJ CZY ZASUGEROWANEJ WŁĄCZAJĄC ALE NIE OGRANICZAJĄC SIĘ DO SUGEROWANYCH GWARANCJI CZY ICH WARUNKÓW LUB MOŻLIWOŚCI SPRZEDAWCY W DANEJ DZIEDZINIE. W ŻADNEJ SYTUACJI ASUS JEGO DYREKTORZY, OFICEROWIE, PRACOWNICY LUB WSPÓŁPRACOWNICY NIE SĄ ODPOWIEDZIALNI ZA ŻADNE POŚREDNIE SPECJALNE WYPADKOWE LUB NASTĘPUJĄCE JAKO KONSEKWENCJE SZKODY (WŁĄCZAJĄC ODSZKODOWANIE ZA UTRATĘ ZYSKÓW, UTRATĘ BIZNESU, UTRATĘ DANYCH LUB DOSTĘPU DO NICH, PRZERWY W FUNKCJONOWANIU BIZNESU I TYM PODOBNE) NAWET JEŚLI ASUS ZOSTAŁ POINFORMOWANY O MOŻLIWOŚCI POWSTANIA TAKICH STRAT SPOWODOWANYCH DEFEKTEM LUB BŁĘDEM W INFORMATORZE LUB PRODUKCIE.

DANE I INFORMACJE ZAWARTE W TYM INFORMATORZE SĄ TYLKO DLA CELÓW INFORMACYJNYCH I NIE SĄ ŻADNĄ FORMĄ ZOBOWIĄZANIA PRZEZ ASUS. MOGĄ BYĆ ZMIENIONE W KAŻDEJ CHWILI BEZ INFORMOWANIA KOGOKOLWIEK. ASUS NIE BIERZE ODPOWIEDZIALNOŚCI PRAWNEJ ANI CYWILNEJ ZA POMYŁKI LUB BŁĘDY JAKIE MOGŁY SIĘ POJAWIĆ W TYM INFORMATORZE, WŁĄCZAJĄC W TO PRODUKT I OPROGRAMOWANIE GO OPISUJĄCE.

Produkty i nazwy firm występujące w tym informatorze, są w celach wyjaśnienia lub indetyfikacji tylko i bez intencji naruszania prawa autorskiego.

Spis treści

Informacje dotyczące bezpieczeństwa	vi
License notice and trademark acknowledgement for Dolby TrueHD/Digital Plus	viii
License notice and trademark acknowledgement for DTS.....	viii
Informacja o instrukcji	viii

Rozdział 1 Zapoznanie się

Powitanie	1-1
Zawartość opakowania	1-1
Podstawowe dane techniczne	1-2
Wymagania systemowe	1-3
Zapoznanie się odtwarzaczem multimedialnym O!Play GALLERY.....	1-3
Panel przedni	1-3
Panel tylny.....	1-5
Pilot zdalnego sterowania	1-6
Przygotowanie do pracy odtwarzacza multimedialnego	
O!PLAY GALLERY.....	1-9
Instalowanie twardego dysku	1-9
Podłączanie zasilacza sieciowego	1-11
Podłączanie urządzeń do odtwarzacza multimedialnego HD	1-11
Pierwsze uruchomienie	1-13

Rozdział 2 Konfiguracja sieci i usługi sieciowe

Podłączanie do sieci.....	2-1
Połączenie przewodowe	2-1
Połączenie bezprzewodowe.....	2-7
Połączenie z serwerem proxy	2-9
Udostępnianie plików w sieci	2-10
Udostępnianie plików w systemie Windows® XP	2-10
Udostępnianie plików w systemie Windows® Vista	2-11
Udostępnianie plików w systemie operacyjnym Windows® 7	2-13
Udostępnianie plików w systemie operacyjnym Mac OS X 10.5.xx2-15	
Udostępnianie plików w systemie operacyjnym Linux	2-16

Rozdział 3 Korzystanie z odtwarzacza multimedialnego O!PLAY GALLERY

Ekran główny	3-1
Konfiguracja ustawień O!PLAY GALLERY	3-2
Odtwarzanie filmu.....	3-3

Przyciski sterowania filmami pilota zdalnego sterowania.....	3-3
Odtwarzanie filmu	3-4
Konfiguracja ustawień odtwarzania filmu	3-5
Odtwarzanie muzyki	3-5
Przyciski sterowania muzyką pilota zdalnego sterowania.....	3-5
Odtwarzanie pliku muzycznego	3-6
Konfiguracja ustawień odtwarzania audio	3-7
Ustawienia listy odtwarzania muzyki	3-8
Zarządzanie zdjęciami/video przez My Life	3-9
Ustawienia listy odtwarzania zdjęć/video	3-9
Podgląd zdjęć.....	3-10
Przyciski sterowania zdjęciami pilota zdalnego sterowania	3-10
Widok zdjęć w trybie pokazu slajdów.....	3-11
Konfiguracja ustawień odtwarzania zdjęć	3-11
Odtwarzanie video	3-12
Przyciski sterowania video pilota zdalnego sterowania.....	3-12
Konfiguracja ustawień odtwarzania video	3-13
Korzystanie ze strumieni multimediów online.....	3-14
Strumień online z Netflix	3-15
Zarządzanie plikami.....	3-16
Importowanie plików/folderów	3-16
Zmiana nazwy plików/folderów	3-17
Odtwarzanie w urządzeniu iPod lub iPhone.....	3-17

Rozdział 4 Instrukcja rozwiązywania problemów

Instrukcja rozwiązywania problemów.....	4-1
Wyświetlacz	4-1
Audio	4-3
Urządzenie pamięci masowej USB.....	4-4
Pilot zdalnego sterowania	4-4
Aktualizacja firmware	4-4
Połączenia przewodowe, Wi-Fi i połączenia z Internetem.....	4-5
Usterka obsługi/działania	4-6
Informacje dodatkowe	4-7
Powszechnie spotykane komunikaty błędów	4-7

Dodatek

Adnotacje	D-1
GNU General Public License	D-2
ASUS contact information	D-8

Informacje dotyczące bezpieczeństwa



Do czyszczenia urządzenia stosować tylko suchą szmatkę.



NIE WOLNO stawiać urządzenia na nierównych lub niestabilnych powierzchniach roboczych. W przypadku uszkodzenia obudowy należy udać się do serwisu. Wszystkie czynności serwisowe należy zlecić personelowi serwisu.



NIE WOLNO wystawiać urządzenia na działanie lub użytkować go w pobliżu cieczy, deszczu lub wilgoci.



BEZPIECZNA TEMPERATURA: Urządzenie wolno użytkować jedynie w środowiskach o temperaturze otoczenia od 5°C (41°F) do 35°C (95°F).



NIE WOLNO instalować urządzenia w pobliżu jakichkolwiek urządzeń wytwarzających ciepło lub źródeł takich jak grzejniki, mierniki ciepła, piecyki i wzmacniacze.



Zapewnić, że urządzenie zostanie podłączone do zasilania o odpowiednich parametrach (prąd stały 12 V, 2 A).



NIE WOLNO wyrzucać urządzenia do odpadów komunalnych. Urządzenie zaprojektowane zostało tak, aby umożliwić odpowiednie powtórne użycie lub recykling. Należy zapoznać się z lokalnymi przepisami dotyczącymi utylizacji produktów elektronicznych.

Ostrzeżenia:

Symbol pioruna zakończony grottem umieszczonego w trójkącie równobocznym informuje użytkownika o obecności nieizolowanych części pod wysokim napięciem w obudowie produktu, które może być na tyle wystarczające, aby stanowić dla użytkownika ryzyko porażenia prądem elektrycznym.	Aby zmniejszyć ryzyko porażenia prądem elektrycznym nie należy zdejmować osłony (lub tylnej części). Wewnątrz produktu nie znajdują się części, które użytkownik mógłby naprawiać we własnym zakresie. Naprawę należy zlecić wykwalifikowanemu serwisowi.	Wykrytnik umieszczony w trójkącie równobocznym informuje użytkownika o obecności ważnych instrukcji na temat obsługi oraz konserwacji (serwisowania) w dokumentacji dołączonej do urządzenia.



- Nieprawidłowa wymiana baterii grozi eksplozją baterii. Baterię można wymieniać wyłącznie na baterię tego samego lub równoważnego typu zalecanego przez producenta.
- Zużyte baterie należy usuwać według instrukcji producenta.

Informacje dotyczące bezpieczeństwa

1. Przeczytać niniejszą instrukcję.
2. Zachować instrukcję.
3. Zwracać uwagę na wszystkie ostrzeżenia.
4. Przestrzegać wszystkich zaleceń.
5. Nie stosować urządzenia w pobliżu wody.
6. Czyścić tylko suchą ściereczką.
7. Nie wolno blokować żadnych otworów wentylacyjnych. Urządzenie musi zostać zainstalowane zgodnie z instrukcją producenta.
8. Nie wolno instalować urządzenia w pobliżu jakichkolwiek źródeł ciepła takich jak grzejniki, mierniki ciepła, piecyki oraz innych urządzeń (w tym wzmacniacze) wytwarzających ciepło.
9. Nie wyłączać zabezpieczenia wtyczki spolaryzowanej lub z uziemieniem. Wtyczka spolaryzowana posiada jeden bolec większy niż drugi. Wtyczka z uziemieniem ma dwa bolce oraz otwór na bolec uziemienia. Szeroki bolec lub otwór służyć celom bezpieczeństwa użytkownika. Jeżeli dostarczona wtyczka nie pasuje do gniazdka, skonsultować się z elektrykiem w celu wymiany przestarzałego gniazdka.
10. Nie chodzić po przewodzie zasilającym ani nie ścisnąć go, szczególnie w pobliżu wtyczek, wygodnych odbiorników oraz w punkcie, w którym wychodzą z urządzenia.
11. Stosować jedynie wyposażenie/akcesoria określone przez producenta.
12. Stosować jedynie wózki, stojaki, trójnogi, wsporniki lub stoły określone przez producenta lub sprzedawane razem z urządzeniem. W przypadku stosowania wózka, podczas przemieszczania połączenia wózka/urządzenia zachować ostrożność, celem uniknięcia obrażeń spowodowanych wywróceniem.
13. W przypadku burz z piorunami lub okresu długiej przerwy w użytkowaniu należy odłączyć urządzenie od gniazdka sieciowego.
14. Wszystkie czynności serwisowe należy zlecić wykwalifikowanemu personelowi serwisu. Serwisowanie jest konieczne w przypadku jakiegokolwiek uszkodzenia urządzenia, w tym uszkodzenia przewodu zasilającego lub wtyczki, rozlania cieczy lub wpadnięcia przedmiotów do urządzenia, narażenia urządzenia na działanie deszczu lub wilgoci, nietypowego zachowania lub upadku urządzenia.





License notice and trademark acknowledgement for Dolby TrueHD/ Digital Plus

Manufactured under license from Dolby Laboratories. Dolby and the double-D symbol are trademarks of Dolby Laboratories.



License notice and trademark acknowledgement for DTS

Manufactured under license under US Patent #s: 5,451,942; 5,956,674; 5,974, 380; 5,978,762; 6,487,535 & other US and worldwide patents issued & pending. DTS and DTS 2.0 + Digital Out are registered trademarks and DTS logos and symbol are trademarks of DTS, Inc. © 1996-2008 DTS, Inc. All Rights Reserved.

Informacja o instrukcji

Układ instrukcji

- **Rozdział 1: Zapoznanie się**
Zawiera podstawowe informacje o odtwarzaczu multimedialnym ASUS O!PLAY GALLERY.
- **Rozdział 2: Konfiguracja sieci i usługi sieciowe**
Zawiera informacje o podłączeniu odtwarzacza multimedialnego ASUS O!PLAY GALLERY do sieci domowej lub sieci LAN.
- **Rozdział 3: Obsługa odtwarzacza multimedialnego ASUS O!PLAY GALLERY**
Zawiera informacje o obsłudze odtwarzacza multimedialnego ASUS O!PLAY GALLERY.
- **Rozdział 4: Wykrywanie i usuwanie usterek**
Zawiera odpowiedzi na często zadawane pytania dotyczące odtwarzacza multimedialnego ASUS O!PLAY GALLERY.

Oznaczenia użyte w tym informatorze

By mieć pewność, że wykonuje się prawidłowo pewne operacje, proszę zapoznać się z następującymi oznaczeniami używanymi w tym Informatorze.



Ostrzeżenie: Informacja zapobiegająca ryzyku uszkodzenia ciała podczas wykonywania danego zadania.



OSTRZEŻENIE: Informacja zapobiegająca ryzyku uszkodzenia elementu podczas wykonywania danego zadania.



WAŻNE: Należy KONIECZNIE zrobić, by wykonać zadanie.



UWAGA: Rady i dodatkowe informacje ułatwiające wykonanie zadania.

Gdzie znaleźć informacje

Po więcej informacji oraz aktualizacje urządzenia i oprogramowania należy zwrócić się do następujących źródeł:

1. Portal wsparcia ASUS

Pobierz najnowsze wersje oprogramowania sprzętowego, sterowniki i narzędzia z portalu wsparcia firmy ASUS, pod adresem **<http://support.asus.com>**.

2. Forum ASUS

Uzyskaj ostatnie nowości i informacje o tym produkcie na Forum firmy ASUS, pod adresem **<http://vip.asus.com/forum/>**.

3. Dodatkowa Dokumentacja

Indywidualne produkty mogą zawierać również inne informacje jak ulotki gwarancji dodane przez dealera. Nie stanowią one części standardowego pakietu.

[illegible]

Rozdział 2

Konfiguracja sieci i usługi sieciowe

Podłączanie do sieci

Podłączenie do sieci przez połączenie przewodowe lub bezprzewodowe, umożliwia wykonywanie działań powiązanych z siecią lub z Internetem, takich jak udostępnianie plików i korzystanie ze strumieni multimedialnych online.



Bardziej szczegółowe informacje dotyczące korzystania ze strumieni multimedialnych online, zawiera Rozdział 3 Streaming online media (Korzystanie ze strumieni multimedialnych online).

Połączenie przewodowe

Korzystanie z DHCP IP (konfiguracja sieci z routerem)

Korzystanie z opcji DHCP IP (Dynamiczny IP) umożliwia routerowi automatyczne przypisywanie adresu IP do Twojego odtwarzacza multimedialnego.

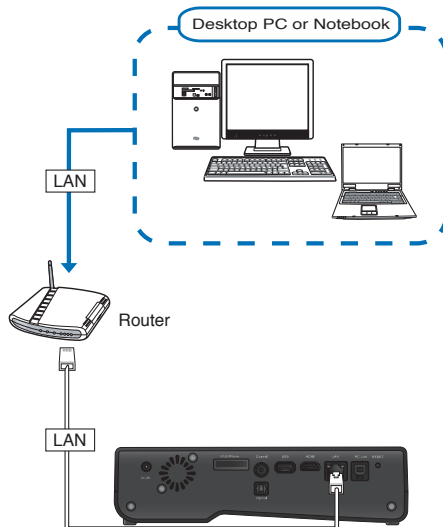

W celu podłączenia do sieci:

1. Jeden koniec kabla RJ-45 podłączyć do gniazda sieci LAN z tyłu odtwarzacza multimedialnego HD, drugi koniec kabla do gniazda sieci LAN routera.
2. Podłączyć komputer oraz wszelkie inne niezbędne urządzenia do routera.

2. Podłączyć komputer oraz wszelkie inne niezbędne urządzenia do routera.



Sprawdzić w dokumentacji dostarczonej z routerem.

3. Podłączyć wszystkie niezbędne urządzenia do odtwarzacza multimedialnego HD.



Szczegółowe informacje patrz sekcja **Podłączanie urządzeń do odtwarzacza multimedialnego HD** w rozdziale 1.

4. Na ekranie głównym, nacisnąć przycisk w lewo/prawo ◀/▶, aby przejść do opcji **Setting (Ustawienia)**, a następnie nacisnąć przycisk OK.

W celu uruchomienia menu Ustawienia można również nacisnąć przycisk .

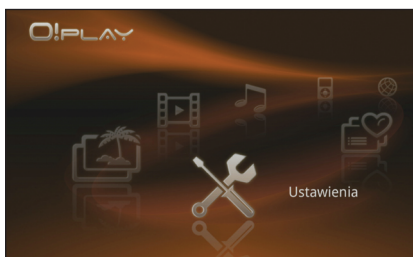

5. Przejdź do opcji **Network (Sieć)** i naciśnij OK.
6. Wybierz **Wired Connection (Połączenie przewodowe)** i naciśnij OK.

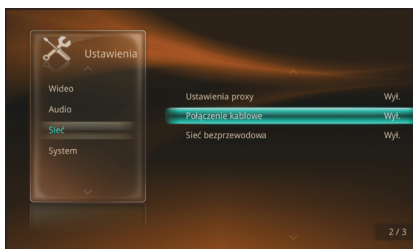

7. Wybierz DHCP (AUTO IP), zgodnie z typem wybranym w ustawieniach. Serwer DHCP routera automatycznie przypisuje adres IP odtwarzaczowi multimedialnemu HD.

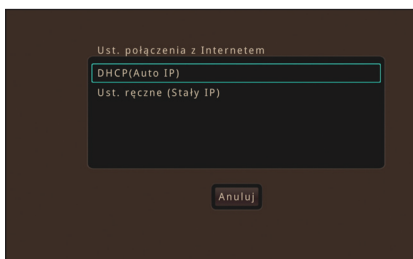

8. Kliknij **OK**, aby zapisać ustawienie.



- Jeżeli nie można połączyć się z siecią LAN, skontaktować się z administratorem sieci.
- Jeżeli użytkownik chce korzystać z udostępnianych w sieci plików, należy upewnić się, czy pliki na komputerze zostały udostępnione w sieci. Szczegółowe informacje patrz sekcja **Udostępnianie plików medialnych w sieci** w tym rozdziale.

Korzystanie z opcji **FIX IP (Stały IP)** (konfiguracja sieci z bezpośrednim połączeniem do komputera)

Korzystanie z opcji **FIX IP (Stały IP)** umożliwia bezpośrednie połączenie odtwarzacza multimedialnych z komputerem.

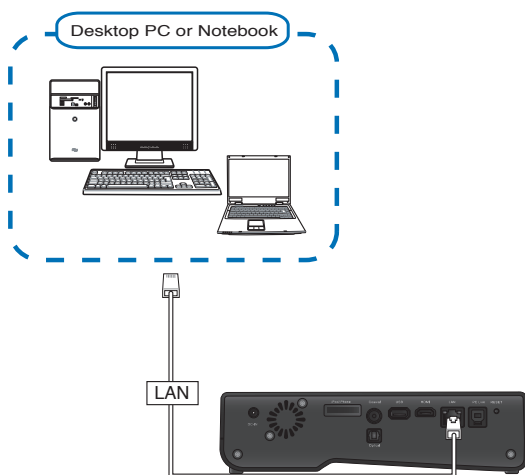

W celu podłączenia do sieci:

1. Jeden koniec kabla RJ-45 podłączyć do gniazda sieci z tyłu odtwarzacza multimedialnego HD, drugi koniec kabla do komputera.
2. Podłączyć wszystkie niezbędne urządzenia do odtwarzacza multimedialnego HD.



Szczegółowe informacje patrz sekcja **Podłączanie urządzeń do odtwarzacza multimedialnego HD** w rozdziale 1.

3. Na ekranie głównym, naciśnąć przycisk w lewo/prawo ◀ / ▶, aby przejść do opcji **Setting (Ustawienia)**, a następnie naciśnąć przycisk OK. W celu uruchomienia menu Ustawienia można również naciśnąć przycisk (X).



4. Przejdź do Network (Sieć) i naciśnij OK.
5. Wybierz **Wired Connection (Połączenie przewodowe)** i naciśnij OK.

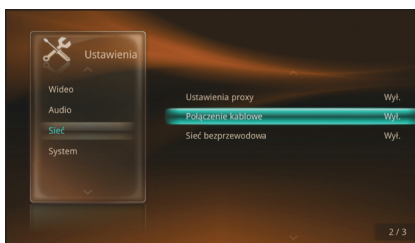

6. Wybierz **Manual setting (Fixed IP) (Ręczne ustawienia (Stały adres IP))** i naciśnij OK.
7. Na ekranie IP Address Setting (Ustawienie adresu IP), wprowadź IP Address (Adres IP), Subnet Mask (Maska podsieci), Default Gateway (Domyślna brama) i DNS address (Adres DNS).



Uzyskaj adres IP i maskę podsieci od ISP (Internet Service Provider [Dostawca usługi połączenia z Internetem]).

8. Kliknij **OK**, aby zapisać ustawienie.
9. W komputerze należy wpisać taką samą maskę podsieci, jak ta wpisana dla odtwarzacza multimedialnego HD.



Należy upewnić się, że adres IP komputera nie jest używany przez inne urządzenie. Bardziej szczegółowe informacje zawiera następna część Konfiguracja ustawień adresu IP w komputerze.

Konfiguracja ustawień adresu IP w komputerze

Aby uzyskać dostęp do odtwarzacza multimedialnych HD podczas korzystania z opcji **FIX IP (Stały IP)** należy posiadać właściwie skonfigurowane ustawienia TCP/IP komputera.

Należy wykonać wymienione poniżej instrukcje, odnoszące się do zainstalowanego w komputerze systemu operacyjnego.



Skorzystać z następujących domyślnych ustawień adresu IP:

- **Adres IP:** 192.168.0.xxx
xxx może być dowolną liczbą z zakresu 2 do 254. Upewnij się, że adres IP nie jest wykorzystywany przez inne urządzenie
- **Maska podsieci:** 255.255.255.0 (Tak samo jak dla odtwarzacza multimedialnego HD)

Windows® XP OS

1. Kliknij **Start > Control Panel (Panel sterowania) > Network Connection (Połączenie sieciowe)**. Kliknij prawym przyciskiem **Local Area Connection (Połączenie lokalne)**, a następnie wybierz **Properties (Właściwości)**.
2. Wybierz **Internet Protocol (Protokół Internetowy) (TCP/IP)**, a następnie kliknij **Properties (Właściwości)**.
3. Wybrać opcję **Use the following IP address: (Używaj następującego adresu IP:)**, a następnie wpisać **IP address (Adres IP)** i **Subnet mask (Maska podsieci)**.
4. Po zakończeniu, kliknij **OK**.

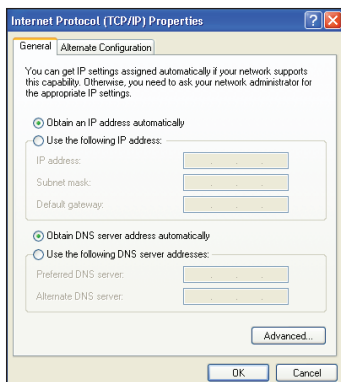
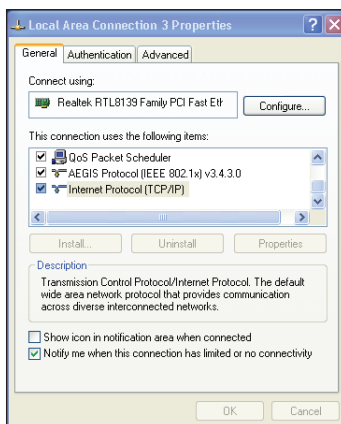

Windows® Vista/7 OS

1. Kliknij **Start > Control Panel (Panel sterowania) > Network and Sharing Center (Sieć i udostępnianie sieci)**. Kliknij prawym przyciskiem **Local Area Connection (Połączenie lokalne)**, a następnie wybierz **Properties (Właściwości)**.
2. Wybierz **Internet Protocol Version 4(TCP/IPv4)**, a następnie kliknij **Properties (Właściwości)**.
3. Wybrać opcję **Use the following IP address: (Używaj następującego adresu IP:)**, a następnie wpisać **IP address (Adres IP)** i **Subnet mask (Maska podsieci)**.
4. Po zakończeniu kliknij **OK**.

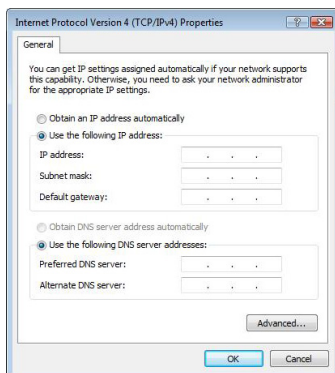
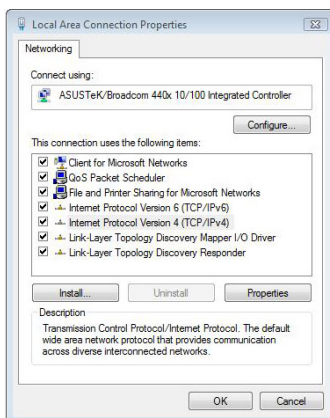

Mac OS X 10.5.xx

1. Wybrać menu **Apple > System Preferences (Preferencje systemu)**. Kliknąć opcję **Network (Sieć)**.
2. Wybrać opcję **Manually (Ręcznie)**.
3. Wpisać **IP address (Adres IP)** i **Subnet Mask (Maska podsieci)**.
4. Po zakończeniu kliknąć przycisk **Apply (Zastosuj)**.

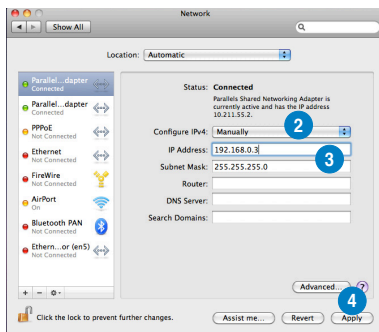

Sprawdzenie ustawień adresu IP w komputerze

W celu sprawdzenia adresu IP komputera z systemem operacyjnym Windows®:

1. Kliknąć **Start > Run (Uruchom)**.
2. W oknie **Run (Uruchom)**, wpisać polecenie **cmd** lub **command**, a następnie kliknąć OK.
3. Pojawi się okno MS DOS. Wpisać polecenie **ipconfig**, a następnie nacisnąć przycisk Enter. Wyświetlony zostanie adres IP komputera.

Połączenie bezprzewodowe

W celu połączenia z siecią bezprzewodową:

1. Podłączyć wszystkie niezbędne urządzenia w celu ustawienia sieci bezprzewodowej.



- Szczegółowe informacje dotyczące ustawień sieci bezprzewodowej, znajdują się w dokumentacji dostarczonej z routerem bezprzewodowym.
- W celu ustawienia połączenia bezprzewodowego należy użyć adapter IEEE 802.11b/g/n WLAN komputera.
- Niektóre komputery mogą być dostarczane z wbudowaną funkcją połączenia bezprzewodowego. Sprawdź dokumentację dostarczoną z routerem.

2. Na ekranie głównym, naciśnij przyciski w lewo/prawo ◀/▶ aby przejść do opcji Setting (Ustawienia), a następnie naciśnij przycisk OK.
W celu uruchomienia menu Setting (Ustawienia) można również nacisnąć przycisk (X)
3. Przejdź do Network (Sieć) i naciśnij OK.
4. Wybierz Wireless Connection (Połączenie bezprzewodowe) i naciśnij OK.
5. Na liście, wybierz element (Połączenie 1 ~ Połączenie 3) w celu utworzenia profilu połączenia, a następnie naciśnij OK.
6. Wybierz jeden z podanych trybów połączenia:
 - **Auto Infrastructure (Automatyczna infrastruktura) (AP):** Po wybraniu tego trybu, odtwarzacz multimedialny HD wyszukuje i wyświetla listę dostępnych sieci bezprzewodowych. Wybierz z listy sieci bezprzewodową, z którą ma zostać nawiązane połączenie. Jeśli to wymagane, wprowadź klucz sieci.
 - **Manual Infrastructure (Ręczna infrastruktura) (AP):** Po wybraniu tego trybu należy ręcznie ustawić ustawienia sieci bezprzewodowej, takie jak SSID (nazwa sieci) i metodę szyfrowania.
 - **Peer to Peer (Ad Hoc):** Po wybraniu tego trybu, komputer może bezpośrednio połączyć się z odtwarzaczem multimedialnym HD bez połączenia przez router bezprzewodowy. Umożliwia to również ustawienie tymczasowej sieci bezprzewodowej.



- Użyj funkcji Konfiguracja zerowej sieci bezprzewodowej Windows® (Windows® XP) lub Autokonfiguracja sieci WLAN (Windows® Vista / 7) w celu konfiguracji posiadanego adaptera WLAN.
- Należy upewnić się, że w adapterze WLAN wyłączone zostało narzędzie połączenia bezprzewodowego. Bardziej szczegółowe informacje znajdują się w dokumentacji, dostarczonej z adapterem WLAN.



- Przed wybraniem trybu Peer to Peer (Ad Hoc) należy sprawdzić, czy:
 - Działa normalnie wbudowana funkcja połączenia bezprzewodowego komputera lub adapter WLAN.
 - Wyłączony jest firewall.
- Po połączeniu z siecią przez połączenie bezprzewodowe, podczas przesyłania strumieni wysokiej jakości plików video, mogą wystąpić opóźnienia lub zakłócenia. Problem ten jest spowodowany niewystarczającą szerokością dostępnego pasma w niektórych domowych routerach bezprzewodowych. Zalecamy, aby do przesyłania strumieni wysokiej jakości plików video używać połączenia przewodowego (kabel 10/100 LAN/RJ-45).

Połączenie z serwerem proxy

Odtwarzacz multimedialny HD można ustawić na połączenie z serwerem proxy.

W celu połączenia z serwerem proxy:

1. Połącz z siecią komputer, odtwarzacz multimedialny HD i inne niezbędne urządzenia, poprzez sieć przewodową lub bezprzewodową.



Bardziej szczegółowe informacje znajdują się w poprzednich częściach dotyczących połączenia przewodowego/bezprzewodowego.

2. Na ekranie głównym, naciśnij przyciski w lewo/prawo ◀/▶ aby przejść do opcji Setting (Ustawienia), a następnie naciśnij przycisk OK. W celu uruchomienia menu Setting (Ustawienia) można również nacisnąć przycisk .
3. Przejdź do **Network (Sieć)** i naciśnij OK.
4. Wybierz Proxy **Setup (Ustawienia proxy)** i naciśnij OK.
5. W polu Host, wprowadź adres IP serwera proxy.
6. W polu Port, wprowadź numer portu serwera proxy.
7. Jeśli to wymagane, wprowadź nazwę użytkownika i hasło serwera proxy.

Udostępnianie plików w sieci

Udostępnianie plików w systemie Windows® XP

Konfiguracja komputera w celu zezwolenia na udostępnianie folderów

1. Kliknąć **Start > Control Panel (Panel sterowania) > Network and Internet Connection (Połączenia sieciowe i z Internetem) > Network Setup Wizard (Kreator konfiguracji sieci)**.

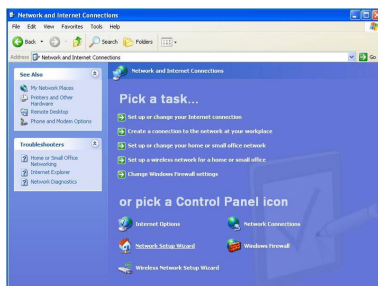

2. Wybrać opcję **Turn on file and printer sharing (Włącz udostępnianie plików i drukarki)**.
3. Po zakończeniu kliknij przycisk **Finish (Zakończ)**.

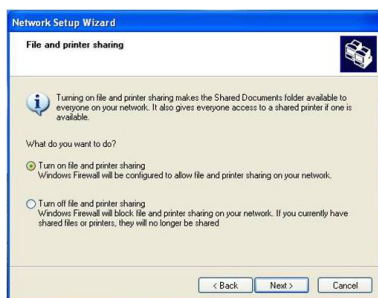

W celu udostępnienia plików w systemie Windows® XP:

1. Na komputerze wybrać folder zawierający pliki, który ma zostać udostępniony.
2. Kliknąć prawym przyciskiem myszy na wybranym folderze i wybierać opcję **Sharing and Security (Udostępnianie i zabezpieczenia)**.

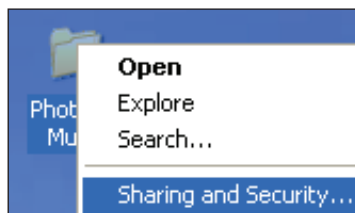

3. Zaznaczyć opcję **Share this folder (Udostępni ten folder)**.

Jeżeli użytkownik chce ustawić uprawnienia dla użytkowników w sieci, kliknąć polecenie **Permissions (Uprawnienia)**. Po zakończeniu kliknąć przycisk **Apply (Zastosuj)**.

4. Na folderze wyświetlona zostanie ikona rączki , wskazując że zawartość folderu jest udostępniana w sieci.

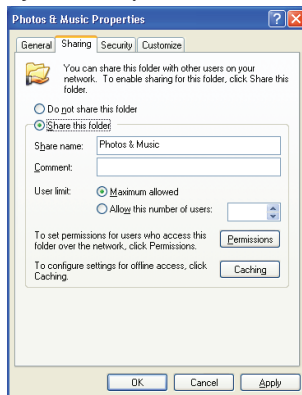

Udostępnianie plików w systemie Windows® Vista

W systemie Windows® Vista można udostępnić pliki na jeden z dwóch poniższych sposobów:

- Udostępnianie plików z folderu na swoim komputerze.
- Udostępnianie plików z folderu Publiczny.

Udostępnianie plików z folderu na swoim komputerze

W celu udostępnienia plików z folderu na swoim komputerze:

1. Na komputerze wybrać folder zawierający pliki, który ma zostać udostępniony.
2. Kliknąć prawym przyciskiem myszy na wybranym folderze i wybierać opcję **Share (Udostępni)**.
3. Na ekranie **File Sharing (Udostępnianie plików)** wybrać z listy rozwijalnej użytkownika sieci, dla którego mają zostać udostępnione pliki, a następnie kliknąć przycisk **Add (Dodaj)**.
4. W celu ustawienia uprawnień dla użytkownika sieci wybrać dowolny poziom uprawnień z listy rozwijalnej w opcji **Permission Level (Poziom uprawnień)**:
 - **Czytelnik**: Wybrać tą opcję, jeżeli użytkownik ma mieć tylko prawo odczytu udostępnionych plików. Nie będzie mógł on/ona dodawać, zmieniać lub usuwać udostępnionych plików.
 - **Współautor**: Wybrać tą opcję, aby umożliwić użytkownikowi przeglądanie i dodawanie udostępnionych plików. Nie będzie mógł on/ona zmieniać lub usuwać udostępnionych plików.
 - **Współwłaściciel**: Wybrać tą opcję, aby umożliwić użytkownikowi przeglądanie, dodawanie, zmienianie lub usuwanie udostępnionych plików.
5. Po zakończeniu kliknąć przycisk **Share (Udostępni)**.

Udostępnianie plików z folderu Publiczny

Folder Publiczny umożliwia udostępnianie innym osobom korzystającym z komputera użytkownika lub innym użytkownikom sieci.

W celu udostępnienia plików z folderu Publiczny:

1. Kliknąć przycisk  > **Documents (Dokumenty)**.
2. W pozycji menu **Favorite Links (Ulubione łącza)** w panelu nawigacji kliknąć **Public (Publiczny)**. Umieścić pliki lub foldery, które mają zostać udostępnione w dowolnym podfolderze folderu Publiczny.



Ograniczenie dostępu do plików lub folderów w folderze Publiczny, patrz kolejne sekcje.

W celu ograniczenia dostępu użytkowników do plików z folderu Publiczny:

W celu ograniczenia dostępu do folderu Publiczny tylko do osób posiadających konto i hasło na komputerze użytkownika można włączyć funkcję udostępniania chronionego hasłem.

1. Kliknąć przycisk  > **Control Panel (Panel sterowania)** > **Network and Internet (Sieć i Internet)** > **Network and Sharing Center (Centrum sieci i udostępniania)**, aby uruchomić Centrum sieci i udostępniania.
2. Na liście rozwijalnej **Password protected sharing (Udostępnianie chronione hasłem)** wybrać opcję **Turn on password protected sharing (Włącz udostępnianie chronione hasłem)**.
3. Po zakończeniu kliknij przycisk **Apply (Zastosuj)**.

W celu ustawienia poziomu dostępu użytkowników do folderu Publiczny:

1. Kliknąć przycisk  > **Control Panel (Panel sterowania)** > **Network and Internet (Sieć i Internet)** > **Network and Sharing Center (Centrum sieci i udostępniania)**, aby uruchomić Centrum sieci i udostępniania.
2. Na liście rozwijalnej **Public folder sharing (Udostępnianie folderu publicznego)** wybrać jedną z trzech poniższych opcji:
 - **Włącz udostępnianie, aby dowolna osoba z dostępem do sieci mogła otwierać pliki**
 - **Włącz udostępnianie, aby dowolna osoba z dostępem do sieci mogła otwierać, zmieniać i tworzyć pliki**
 - **Wyłącz udostępnianie (osoby zalogowane do tego komputera wciąż będą mogły uzyskać dostęp do tego folderu)**
3. Po zakończeniu kliknij przycisk **Apply (Zastosuj)**.

Udostępnianie plików w systemie operacyjnym Windows® 7

Konfiguracja komputera w celu zezwolenia na udostępnianie folderów

1. Kliknąć **Start > Control Panel (Panel sterowania) > Network and Internet (Sieć i Internet) > Network and Sharing Center (Centrum sieci i udostępniania) > Choose homegroup and sharing options (Wybierz grupę domową i opcje udostępniania) > Change advanced sharing settings (Zmień zaawansowane ustawienia udostępniania).**

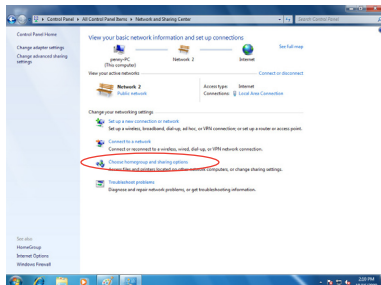

- Upewnić się, że następujące opcje zostały poprawnie wybrane:
Włącz przy wykryciu sieci
Włącz udostępnianie plików i drukarki
Strumieniowa transmisja danych multimediów wyłączona
Zezwól Windows na zarządzanie połączeniami grup domowych (zalecane)

Udostępnianie plików w systemie operacyjnym Windows® 7

1. Na komputerze wybrać folder zawierający pliki, który ma zostać udostępniony.
2. Kliknąć prawym przyciskiem myszy na folderze i wybierać opcję **Properties (Właściwości)**.
3. Kliknąć zakładkę **Sharing (Udostępnianie) > Advanced Sharing... (Udostępnianie zaawansowane)**.

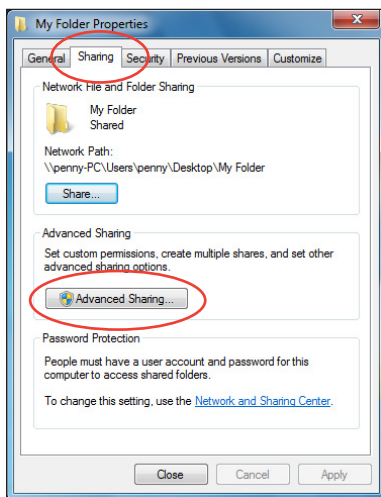

4. Zaznaczyć opcję **Share this folder (Udostępnij ten folder)**, a następnie kliknąć opcję **Permissions (Zezwolenia)**.

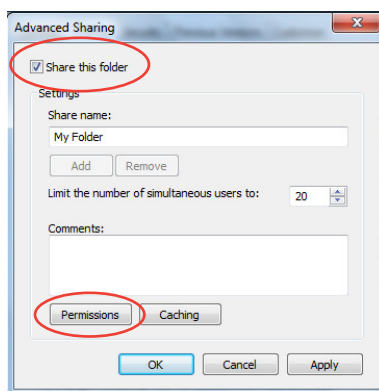

5. Wybrać użytkownika sieci, którego pliki mają zostać udostępnione i ustawić opcje kontroli dostępu.

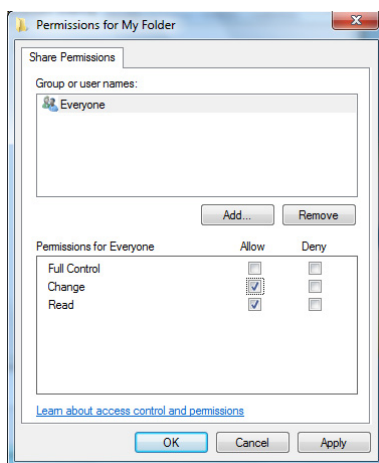

Udostępnianie plików w systemie operacyjnym Mac OS X 10.5.xx

Udostępnianie folderu w systemie operacyjnym Mac

1. Wybrać menu **Apple > System Preferences (Preferencje systemu)**. Kliknąć **Sharing (Udostępnianie)**.
2. Kliknąć ikonę + aby wyświetlić dostępne foldery. Przejść do folderu, który ma zostać udostępniony.
3. Dodać grupę użytkowników Everyone (Każdy).
4. Aby udostępnić inne foldery, należy powtórzyć kroki 2 i 3.
5. Po zakończeniu kliknąć przycisk **Options... (Opcje)**.

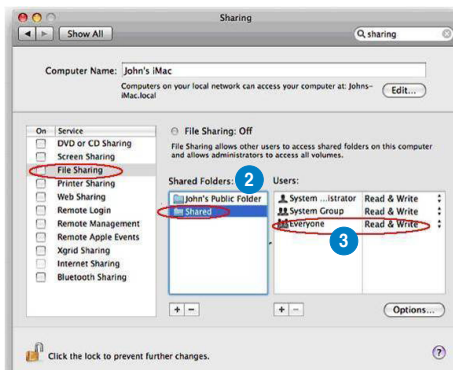

6. Zaznaczyć pole wyboru **Share files and folders using SMB (Udostępniaj pliki i foldery za pomocą SMB)**, a następnie kliknąć **Done (Gotowe)**.

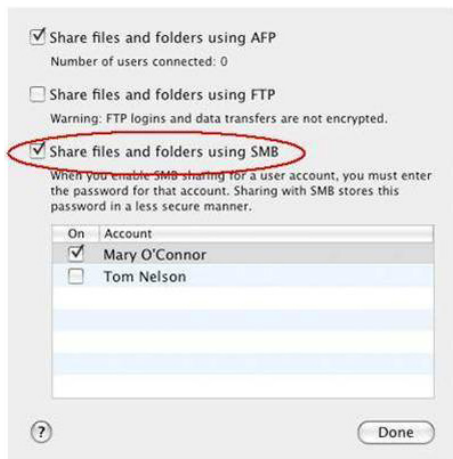

Udostępnianie plików w systemie operacyjnym Linux

Aby udostępniać pliki w systemie operacyjnym Linux:

1. Na komputerze wybrać folder zawierający pliki, który ma zostać udostępniony
2. Kliknij prawym przyciskiem folder i kliknij Sharing (Udostępnianie) > Windows Sharing (Udostępnianie Windows).
3. W zakładce Windows Sharing (Udostępnianie Windows), zaznacz następujące elementy: Share this item and its contents (Udostępnij ten element i jego treści), Allow all users (Zezwalaj wszystkim użytkownikom) i Share Enabled (Włączone udostępnianie).
4. Po zakończeniu kliknij OK. W folderze pojawi się ikona  informując, że treści foldera są udostępniane w sieci.

Rozdział 3

Korzystanie z odtwarzacza multimedialnego O!PLAY GALLERY

Ekran główny

Ekran główny udostępnia poniższe główne opcje: Movies (Filmy), Music (Muzyka), My Life, iPod, Setting(Ustawienia), Favorite(Do przodu), File Manager (Menadżer plików), and Internet.

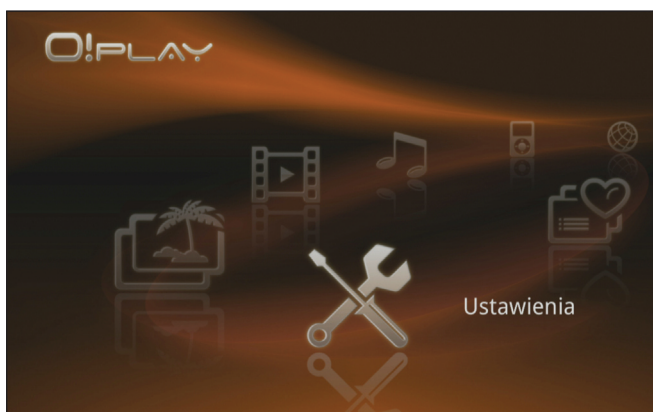

- Opcja **File Manager (Menadżer plików)** umożliwia przeglądanie wszystkich plików multimedialnych zapisanych na urządzeniach pamięci i w sieci.
- Do przechodzenia pomiędzy elementami menu głównego na ekranie głównym, można wykorzystać pokrętkę obracając je w lewo/w prawo lub można nacisnąć przyciski w lewo/w prawo ◀/▶ na pilocie zdalnego sterowania.

Konfiguracja ustawień O!PLAY GALLERY

Konfiguracja ustawień O!PLAY GALLERY

1. Na ekranie głównym nacisnąć przycisk w lewo/prawo ◀/▶, aby przejść do opcji **Setting (Ustawienia)**, a następnie nacisnąć przycisk OK.

W celu uruchomienia menu Ustawienia można również nacisnąć przycisk ⌘.

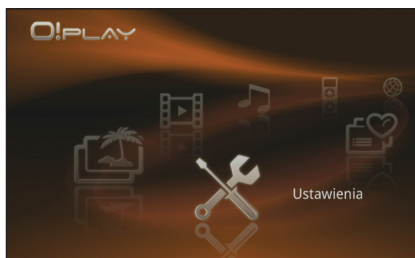

2. Nacisnąć przyciski strzałek w górę/w dół ▲ / ▼, aby przejść przez opcje **System**, **Network (Sieć)**, **Video (Wideo)** i **Audio (Audio)**, a następnie nacisnąć prawy przycisk ▶ lub OK celem umożliwienia wybrania pozycji, która ma zostać skonfigurowana.

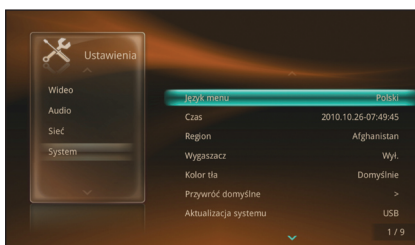



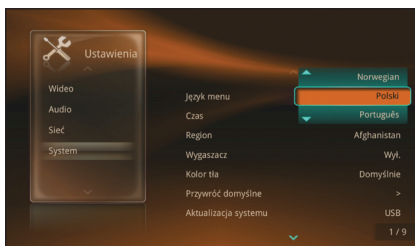

















3. Nacisnąć przyciski strzałek w górę/w dół ▲ / ▼, aby przejść do pozycji, która ma zostać skonfigurowana.
4. Nacisnąć prawy przycisk ▶ lub OK, w celu wejścia w menu niższego rzędu i za pomocą przycisków strzałek w górę/w.
5. Nacisnąć przycisk OK, aby zapisać ustawienia lub nacisnąć przycisk ⌵, aby wyjść z trybu ustawień.



Odtwarzanie filmu

Przyciski sterowania filmami pilota zdalnego sterowania

Przycisk	Funkcja
	Nacisnąć w celu wejścia do trybu Movies (Filmy) .
	Naciśnij, aby wyświetlić źródło pliku video, nazwę pliku, format i dotychczasowy czas odtwarzania
	Przejsięcie z powrotem do poprzedniego ekranu.
	Nacisnąć przycisk, aby przełączyć między odtwarzaniem i pauzą.
	Naciśnij w celu odtwarzania aktualnie odtwarzanego filmu w trybie zwolnienia. Naciśnij  aby wznowić normalne odtwarzanie.
	Nacisnąć przycisk, aby cofnąć. Naciśnij ten przycisk powtarzająco, aby zmienić szybkość przewijania na x1,5, x2, x4, x8, x16, x32 lub na szybkość normalną (x1)
	Nacisnąć przycisk, aby przewinąć do przodu. Naciśnij ten przycisk powtarzająco, aby zmienić szybkość przewijania na x1,5, x2, x4, x8, x16, x32 lub na szybkość normalną (x1)
	Zatrzymaj odtwarzanie
	Nacisnąć w celu skonfigurowania ustawień odtwarzania wideo.
	Nacisnąć, aby zwiększyć głośność.
	Nacisnąć, aby zmniejszyć głośność.
	Przejdź do poprzedniego pliku video
	Przejdź do następnego pliku video
	Nacisnąć w celu skonfigurowania ustawień napisów takich, jak kolor i wielkość czcionki.
	Nacisnąć w celu wybrania języka oglądanego filmu.
	Nacisnąć przycisk, aby uruchomić menu Ustawienia.
	Nacisnąć aby wyłączyć dźwięk.
	Naciśnij, aby powiększyć obraz na ekranie.
	Naciśnij, aby powtórzyć odtwarzanie aktualnie odtwarzanego filmu.

Odtwarzanie filmu

Aby odtworzyć film:

1. Na ekranie głównym nacisnąć przycisk w lewo/prawo ◀/▶, aby przejść do opcji **Movies (Filmy)**, a następnie nacisnąć przycisk OK.

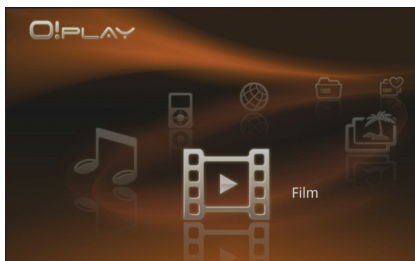

W celu wejścia do trybu **Movies (Filmy)** można również nacisnąć przycisk .



2. Naciskając przyciski strzałki w górę/w dół ▲ / ▼ wybrać źródło pliku wideo, a następnie nacisnąć przycisk OK.



Przed uzyskaniem dostępu do pliku mediów za pośrednictwem sieci upewnić się, że folder zawierający plik został udostępniony. Szczegółowe informacje patrz sekcja **Udostępnianie plików w sieci** w rozdziale 2.



3. Naciskać przycisk strzałki w górę/w dół ▲ / ▼, aby znaleźć film, który ma być oglądany. W celu odtworzenia filmu nacisnąć przycisk OK lub . Aby wykonać import wybranego pliku, można także nacisnąć .

Menu ustawień odtwarzania filmu umożliwia konfigurację takich ustawień filmu jak Subtitle Settings (Ustawienia napisów) i Color Adjustment (Regulacja kolorów).

Konfiguracja ustawień odtwarzania filmu

Menu ustawień odtwarzania filmu umożliwia konfigurację takich ustawień filmu jak **Subtitle Settings (Ustawienia napisów)** i **Color Adjustment (Regulacja kolorów)**.









W celu konfiguracji ustawień odtwarzania filmu:

1. W czasie odtwarzania nacisnąć przycisk , aby uruchomić menu ustawień odtwarzania wideo.
2. Nacisnąć przycisk strzałki w górę/w dół ▲ / ▼ aby przejść do funkcji, która ma zostać skonfigurowana. Nacisnąć przycisk OK w celu wejścia do menu niższego rzędu i potwierdzenia wyboru.
3. Przejść do wymaganej opcji, a następnie nacisnąć przycisk OK lub nacisnąć przycisk , aby anulować wykonane ustawienia.









Odtwarzanie muzyki

Przyciski sterowania muzyką pilota zdalnego sterowania

Przycisk	Funkcja
	Nacisnąć w celu wejścia do trybu Music (Muzyka) .
	Naciśnij, aby wyświetlić źródło pliku video, nazwę pliku, format i dotychczasowy czas odtwarzania.
	Przejdzie z powrotem do poprzedniego ekranu
	Nacisnąć przycisk, aby przełączyć między odtwarzaniem i pauzą.
	Nacisnąć przycisk, aby cofnąć. Naciśnij ten przycisk powtarzająco, aby zmienić szybkość przewijania na x1,5, x2, x4, x8, x16, x32 lub na szybkość normalną (x1)
	Nacisnąć przycisk, aby przewinąć do przodu. Naciśnij ten przycisk powtarzająco, aby zmienić szybkość przewijania na x1,5, x2, x4, x8, x16, x32 lub na szybkość normalną (x1)
	Zatrzymaj odtwarzanie.
	Naciśnij, aby wykonać import pliku.

(ciąg dalszy na następnej stronie)

Przycisk	Funkcja
	Przejdź do poprzedniego pliku z muzyką.
	Przejdź do następnego pliku z muzyką.
	Nacisnąć w celu skonfigurowania ustawień odtwarzania muzyki.
	Otwarcie menu Ustawienia
	Nacisnąć, aby wyłączyć dźwięk.
	Naciśnięcie tego przycisku spowoduje zgrupowanie wszystkich plików muzycznych na urządzeniu pamięci i następane odtworzenie ich w kolejności losowej.
	Naciśnij, aby powtórzyć odtwarzanie aktualnie odtwarzanej muzyki.

Odtwarzanie pliku muzycznego

W celu odtworzenia pliku muzycznego:

1. Na ekranie głównym nacisnąć przycisk w lewo/prawo ◀/▶, aby przejść do opcji **Music (Muzyka)**, a następnie nacisnąć przycisk OK.

W celu wejścia do trybu **Music (Muzyka)** można również nacisnąć przycisk .

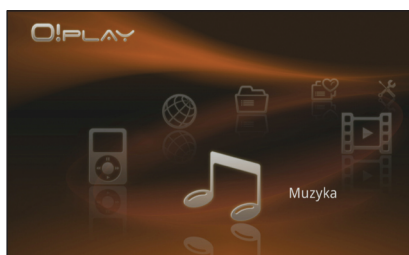

2. Naciskając przyciski strzałki w górę/w dół ▲/▼, wybrać źródło pliku muzycznego, a następnie nacisnąć przycisk OK.





Przed uzyskaniem dostępu do pliku mediów za pośrednictwem sieci upewnić się że folder zawierający plik został udostępniony. Szczegółowe informacje patrz sekcja **Udostępnianie plików medialnych w sieci** w rozdziale 2.

3. Naciskać przycisk strzałki w górę/w dół ▲ / ▼, aby znaleźć muzykę, która ma zostać odsłuchana. Naciśnięcie przycisk OK lub , aby odtworzyć muzykę.

Aby wykonać import wybranego pliku, można także nacisnąć .



- Naciśnięcie przycisku  spowoduje zgrupowanie wszystkich plików muzycznych na urządzeniu pamięci i następane odtworzenie ich w kolejności losowej.
- Naciśnięcie przycisku  aby powtórzyć odtwarzanie aktualnie odtwarzanej muzyki.

Konfiguracja ustawień odtwarzania audio

Konfiguracja ustawień odtwarzania audio z menu Setting (Ustawienia).

W celu skonfigurowania ustawień odtwarzania audio:

1. Na ekranie głównym nacisnąć przycisk w lewo/prawo ◀/▶, aby przejść do opcji **Setting (Ustawienia)**, a następnie nacisnąć przycisk OK.

W celu uruchomienia menu Ustawienia można również nacisnąć przycisk .

2. Przejdź do Audio (Audio)> Digital Output (Wyjście cyfrowe), a następnie naciśnij OK.

3. W celu konfiguracji Digital Output (Wyjście cyfrowe), wybierz jedną z podanych dwóch opcji:

- **LPCM:** Wybierz tę opcję po podłączeniu HDTV do portu HDMI odtwarzacza multimedialnego lub dla odbiornika audio S/PDIF.
- **RAW:** Wybierz tę opcję dla wielokanałowego odbiornika audio HDMI lub dla wielokanałowego odbiornika audio S/PDIF. Dane RAW audio zostaną przesłane wielokanałowego odbiornika HDMI lub do wielokanałowego odbiornika S/PDIF w celu dekodowania.



Ustawienia listy odtwarzania muzyki

Tworzenie listy odtwarzania muzyki



Przed tworzeniem listy odtwarzania należy upewnić się, że pliki z muzyką zostały zaimportowane do odtwarzacza multimedialnego O!Play. Dalsze, szczegółowe informacje znajdują się w tym rozdziale, w części **Importowanie plików/folderów**.

Aby utworzyć listę odtwarzania muzyki:

1. Na ekranie głównym, naciśnij przyciski w lewo/prawo ◀/▶ aby przejść do opcji Music (Muzyka), a następnie naciśnij przycisk OK.
W celu uruchomienia trybu Music (Muzyka) można również naciśnąć przycisk .
2. W menu Music (Muzyka), wybierz **Playlist (Lista odtwarzania) > New Playlist (Nowa lista odtwarzania)**.
3. To key in the playlist name, use the navigation keys to move through the virtual keyboard.
4. Po wprowadzeniu nazwy listy odtwarzania, przejdź do przycisku OK wirtualnej klawiatury w celu potwierdzenia nazwy listy odtwarzania.
5. Można rozpocząć teraz dodawanie piosenek do listy odtwarzania.

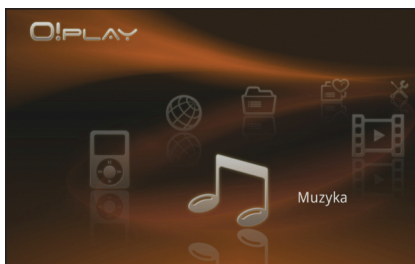



Dodawanie piosenek do listy odtwarzania muzyki



Należy sprawdzić, czy lista odtwarzania muzyki została utworzona.

Aby dodać piosenki do listy odtwarzania muzyki:

1. Na ekranie głównym, naciśnij przyciski w lewo/prawo ◀/▶ aby przejść do opcji Music (Muzyka), a następnie naciśnij przycisk OK. W celu uruchomienia trybu Music (Muzyka) można również naciśnąć przycisk .
2. W menu **Music (Muzyka)**, wybierz **Artist (Wykonawca)** lub **Song (Piosenka)**. Wyświetlona zostanie lista wykonawców lub piosenek w odtwarzaczu multimedialnym O!Play.
3. Naciśnij  w celu wyboru, a następnie naciśnij OK w celu potwierdzenia piosenek, które mają zostać dodane do listy odtwarzania.
4. Wybierz listę odtwarzania, do której mają być dodane piosenki.
5. Po zakończeniu naciśnij OK.

Zarządzanie zdjęciami/video przez My Life

Funkcja My Life umożliwia przeglądanie zdjęć/video w formacie pokazu slajdów lub z tłem muzycznym, konfigurację ustawień odtwarzania zdjęć/video, dodawanie znaczników/klasyfikacji/skrótów i utworzenie albumu lub listy odtwarzania zdjęć lub video.

Ustawienia listy odtwarzania zdjęć/video

Tworzenie listy odtwarzania zdjęć/video



Przed utworzeniem listy odtwarzania należy upewnić się, że do odtwarzacza multimedialnego HD zostały zaimportowane pliki ze zdjęciami lub pliki video. Dalsze, szczegółowe informacje znajdują się w tym rozdziale, w części Importowanie plików/folderów.

Aby utworzyć listę odtwarzania zdjęć/video:



1. Na ekranie głównym, naciśnij przyciski w lewo/prawo ◀/▶ aby przejść do opcji My Life, a następnie naciśnij przycisk OK. W celu uruchomienia trybu My Life można również nacisnąć przycisk .
2. W menu My Life, wybierz **Playlist (Lista odtwarzania) > New Playlist (Nowa lista odtwarzania)**.
3. Aby wprowadzić nazwę listy odtwarzania, użyj przycisków nawigacji w celu przejścia do wirtualnej klawiatury.
4. Po wprowadzeniu nazwy listy odtwarzania, przejdź do przycisku OK wirtualnej klawiatury w celu potwierdzenia nazwy listy odtwarzania.
5. Można teraz rozpocząć dodawanie zdjęć/video do listy odtwarzania zdjęć/video.

Dodawanie zdjęć/video do listy odtwarzania zdjęć/video















Należy sprawdzić, czy lista odtwarzania zdjęć/video została utworzona.

Aby dodać zdjęcia/video do listy odtwarzania zdjęć/video:

1. Na ekranie głównym, naciśnij przyciski w lewo/prawo ◀/▶ aby przejść do opcji My Life, a następnie naciśnij przycisk OK. W celu uruchomienia trybu My Life można również nacisnąć przycisk .
2. W opcji **Calendar (Kalendarz)**, wybierz folder zawierający zdjęcia/video, które mają być dodane do listy odtwarzania zdjęć/video.
3. Naciśnij  w celu wyboru, a następnie naciśnij OK w celu potwierdzenia piosenek, które mają zostać dodane do listy odtwarzania.
4. Wybierz listę odtwarzania, do której mają być zdjęcia/video.
5. Po zakończeniu naciśnij OK.

Podgląd zdjęć

Przyciski sterowania zdjęciami pilota zdalnego sterowania

Przycisk	Funkcja
	Naciśnij w celu przejścia do trybu My Life.
	Naciśnij, aby wyświetlić źródło pliku ze zdjęciami, czas/datę wykonania oraz rozdzielczość zdjęcia.
	Naciśnij w celu wyświetlenia zdjęć w trybie pokazu slajdów. Naciśnij ponownie, aby wstrzymać pokaz slajdów.
	Naciśnij, aby powrócić do foldera źródła.
	Naciśnij w celu konfiguracji ustawień odtwarzania zdjęć.
	Naciśnij w celu zwiększenia głośności muzyki w tle pokazu slajdów.
	Naciśnij w celu zmniejszenia głośności muzyki w tle pokazu slajdów.
	Naciśnij, aby powrócić do poprzedniego zdjęcia.
	Naciśnij, aby przejść do następnego zdjęcia.
	Nacisnąć aby wyłączyć dźwięk.
	Naciśnij, aby wykonać import pliku.
	Naciśnij przycisk w górę na pokrętle w celu obrócenia zdjęcia w kierunku zgodnym do ruchu wskazówek zegara.
	Naciśnij przycisk w dół na pokrętle w celu obrócenia zdjęcia w kierunku przeciwnym do ruchu wskazówek zegara.
OK	Naciśnij OK na pokrętle w celu utworzenia lustrzanego obrazu zdjęcia.





Widok zdjęć w trybie pokazu slajdów

W celu przeglądania zdjęć w trybie pokazu slajdów:

1. Na ekranie głównym, naciśnij przyciski w lewo/prawo ◀/▶ aby przejść do opcji My Life, a następnie naciśnij przycisk OK. W celu przejścia do trybu My Life można również nacisnąć przycisk .
2. Użyj przycisków w górę/w dół ▲ / ▼ w celu lokalizacji źródła zdjęcia, a następnie naciśnij OK.



Przed dostępem do pliku multimediów przez sieć należy upewnić się, że jest udostępniony folder zawierający plik. Szczegółowe informacje znajdują się w Rozdziale 2, w części Sharing files over the network (Udostępnianie plików w sieci).



3. Naciśnij  w celu wyświetlenia zdjęć w trybie pokazu slajdów. Naciśnij ponownie  aby wstrzymać pokaz slajdów. Naciśnij  aby powrócić do foldera źródła. Aby wykonać import wybranego pliku, można także nacisnąć .

Konfiguracja ustawień odtwarzania zdjęć

Menu ustawień odtwarzania zdjęcia umożliwia konfigurację ustawień zdjęcia.



















Ustawienia odstępu czasu, efektu przejścia i muzyki dla pokazu slajdów

Aby wykonać ustawienia odstępu czasu, efektu przejścia i muzyki dla pokazu slajdów:

1. W czasie odtwarzania naciśnij  i wybierz Slideshow Interval (Odstęp czasu pokazu slajdów), Transition Effect (Efekt przejścia) lub Music Selection (Wybór muzyki).
2. Użyj przycisków w górę/w dół ▲ / ▼ w celu wyboru odstępu czasu, efektu przejścia lub muzyki dla pokazu slajdów.
3. Naciśnij ponownie  w celu ukrycia menu opcji odtwarzania.

Odtwarzanie video

Przyciski sterowania video pilota zdalnego sterowania

Przycisk	Funkcja
	Naciśnij w celu przejścia do trybu My Life.
	Naciśnij, aby wyświetlić źródło pliku video, nazwę pliku, format i dotychczasowy czas odtwarzania
	Przejdź z powrotem do poprzedniego ekranu.
	Nacisnąć przycisk, aby przełączyć między odtwarzaniem i pauzą.
	Naciśnij w celu odtwarzania aktualnie odtwarzanego filmu w trybie zwolnienia. Naciśnij  aby wznowić normalne odtwarzanie.
	Nacisnąć przycisk, aby cofnąć. Naciśnij ten przycisk powtarzająco, aby zmienić szybkość przewijania na x1,5, x2, x4, x8, x16, x32 lub na szybkość normalną (x1)
	Nacisnąć przycisk, aby przewinąć do przodu. Naciśnij ten przycisk powtarzająco, aby zmienić szybkość przewijania na x1,5, x2, x4, x8, x16, x32 lub na szybkość normalną (x1)
	Zatrzymaj odtwarzanie
	Nacisnąć w celu skonfigurowania ustawień odtwarzania wideo.
	Nacisnąć, aby zwiększyć głośność.
	Nacisnąć, aby zmniejszyć głośność.
	Przejdź do poprzedniego pliku video
	Przejdź do następnego pliku video
	Nacisnąć w celu skonfigurowania ustawień napisów takich, jak kolor i wielkość czcionki.
	Nacisnąć w celu wybrania języka oglądanego filmu.
	Naciśnij, aby wykonać import pliku.
	Nacisnąć aby wyłączyć dźwięk.

Konfiguracja ustawień odtwarzania video

Odtwarzanie video

W celu odtwarzania video:

1. Na ekranie głównym nacisnąć przycisk w lewo/prawo ◀/▶, aby przejść do opcji **My Life**, a następnie nacisnąć przycisk OK.

W celu wejścia do trybu **My Life** można również nacisnąć przycisk .

2. Przyciskami w górę/w dół ▲/▼ zlokalizuj źródło video, a następnie naciśnij OK.



Przed uzyskaniem dostępu do pliku mediów za pośrednictwem sieci upewnij się, że folder zawierający plik został udostępniony. Szczegółowe informacje patrz sekcja **Udostępnianie plików w sieci** w rozdziale 2.



3. Naciskać przycisk strzałki w górę/w dół ▲/▼, aby znaleźć film, który ma być oglądany. W celu odtworzenia filmu nacisnąć przycisk OK lub .

Aby wykonać import wybranego pliku, można także nacisnąć .

Konfiguracja ustawień odtwarzania video

Menu ustawień odtwarzania video umożliwia konfigurację takich ustawień video jak **Subtitle Settings (Ustawienia napisów)** i **Color Adjustment (Regulacja kolorów)**.

W celu skonfigurowania ustawień odtwarzania filmy:

1. W czasie odtwarzania nacisnąć przycisk , aby uruchomić menu ustawień odtwarzania video.
2. Naciskać przycisk strzałki w górę/w dół ▲/▼ aby przejść do funkcji, która ma zostać skonfigurowana. Nacisnąć przycisk OK w celu wejścia do menu niższego rzędu i potwierdzenia wyboru.
3. Przejść do wymaganej opcji, a następnie nacisnąć przycisk OK lub nacisnąć przycisk , aby anulować wykonane ustawienia.



Korzystanie ze strumieni multimediów online

Odtwarzacz multimediów HD udostępnia usługi multimediów online, takie jak **Netflix, Flickr, Picasa, TV i Radio**.



Treści online są stale dodawane i aktualizowane. Najnowsze informacje można uzyskać na stronie sieci web ASUS, pod adresem <http://www.asus.com>.



- Należy sprawdzić, czy odtwarzacz multimediów HD jest połączony z Internetem. Jednakże, połączenie sieciowe może zostać wyłączone, jeśli połączenie z internetem nie działa normalnie lub jest zablokowane.
- Należy sprawdzić, czy odtwarzacz multimediów HD jest połączony z Internetem poprzez połączenie sieciowe przewodowe, bezprzewodowe lub połączenie z serwerem proxy. Dalsze informacje zawiera Rozdział 2.
- ASUS odrzuca wszelką odpowiedzialność, w przypadku zawieszenia usługi multimediów online lub zakończenia usługi bez wcześniejszego powiadomienia.

Aby korzystać ze strumienia multimediów online:

1. Na ekranie głównym nacisnąć przycisk w lewo/prawo ◀/▶, aby przejść do opcji **Internet**, a następnie nacisnąć przycisk OK.
W celu wejścia do trybu **Internet**) można również nacisnąć przycisk .



2. Przyciskami w lewo/w prawo ◀/▶ wybierz kategorię usług multimediów online, które mają zostać użyte, a następnie naciśnij OK.

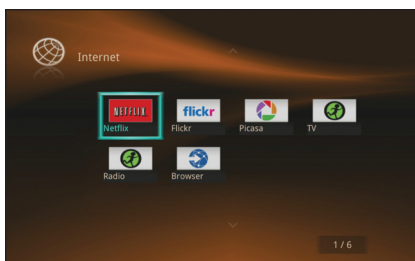

Usługę multimediów online można wyszukać poprzez wprowadzenie słowa kluczowego w opcji Radio. Odszukaj opcję Search (Wyszukaj), naciśnij przycisk, a następnie wpisz słowo kluczowe powiązane z szukaną usługą multimedialną online.

3. Przejdź do wybranej usługi multimedialnej online, a następnie naciśnij przycisk OK, aby wejść.



Ulubione usługi multimedialne online można dodawać do kategorii Favorite (Ulubione), Internet Radio (Radio internetowe). Przejdź do usługi multimedialnej online, która ma zostać dodana do ulubionych. Naciśnij lewy przycisk ◀ , wybrać Add to My Favorite (Dodaj do ulubionych), a następnie naciśnij przycisk OK.

Strumień online z Netflix

Odtwarzacz multimedialny HD można połączyć z kontem Netflix i korzystać z nieograniczonych strumieni epizodów TV i filmów, wyświetlanych na wysokiej jakości zewnętrznym wyświetlaczu.



- Serwis Netflix jest dostępny wyłącznie w USA.
- Przed użyciem należy uaktywnić w komputerze konto Netflix.



Przy braku konta Netflix, gdy w danym regionie jest dostępny serwis Netflix, można wykonać subskrypcję usługi lub skorzystać z jednomiesięcznej bezpłatnej wersji testowej. Dalsze, szczegółowe informacje znajdują się na stronie sieci web Netflix, pod adresem <http://www.netflix.com>.

Aby skorzystać ze strumienia z serwisu Netflix:

1. Na ekranie głównym, naciśnij przyciski w lewo/prawo ◀/▶ aby przejść do opcji Internet, a następnie naciśnij przycisk OK. W celu przejścia do trybu Online Media (Multimedia online) można również naciśnąć przycisk .
2. Wybierz Netflix i naciśnij OK.
3. Naciśnij przyciski nawigacji, aby wybrać spośród różnych filmów i programów TV.

Zarządzanie plikami

File Manager (Menedżer plików) oferuje zarządzanie urządzeniem i zarządzanie plikami multimedialnymi, co pozwala na przeglądanie plików multimedialnych poprzez **Local HD (Lokalny dysk twardy)**, **USB**, **Card Reader (czytnik kart)** i **Network (sieć)**.





Upewnić się, że odtwarzacz O!PLAY GALLERY jest poprawnie podłączony do sieci. Szczegółowe informacje o podłączeniu do sieci, patrz rozdział 2

Importowanie plików/folderów



Zaimportowane pliki lub foldery są przechowywane w odtwarzaczu multimedialnym HD.

W celu importu plików/folderów:

1. Na ekranie głównym nacisnąć przycisk w lewo/prawo ◀/▶ aby przejść do opcji **File Manager (Menedżer plików)**, a następnie nacisnąć przycisk OK.
2. Zlokalizuj plik lub folder do wykonania importu z następujących źródeł: **Local HDD (Lokalny dysk twardy)**, **USB**, **Card Reader (Czytnik kart)** i **Network (Sieć)**.
3. Naciśnij , i wybierz Import (Importuj). Można także nacisnąć .
4. Naciśnij  aby wybrać plik lub folder do importu.
5. Naciśnij OK w celu potwierdzenia wyboru.
6. **Kliknij Yes (Tak) lub No (Nie)** w komunikacie potwierdzenia **Do you want to delete the source files after import? (Czy chcesz usunąć pliki źródłowe po wykonaniu importu?)**.
7. Zaczekaj na zakończenie procesu, a następnie kliknij OK.

Zmiana nazwy plików/folderów

W celu zmiany nazwy plików/folderów:

1. Na ekranie głównym nacisnąć przycisk w lewo/prawo ◀/▶ aby przejść do opcji **File Manager (Menadżer plików)**, a następnie nacisnąć przycisk OK.
2. Zlokalizuj plik lub folder do zmiany nazwy, z dowolnego z następujących źródeł: **Local HDD (HDD Local)**, **USB**, **Card Reader (Leitor de cartões)** e **Network (Rede)**.
3. Naciśnij , i wybierz Rename (Zmień nazwę).
4. Aby wprowadzić nową nazwę pliku lub foldera, użyj przycisków nawigacji w celu przejścia do wirtualnej klawiatury.
5. Po wprowadzeniu nowej nazwy, przejdź do przycisku OK wirtualnej klawiatury w celu potwierdzenia nowej nazwy pliku lub foldera.

Odtwarzanie w urządzeniu iPod lub iPhone

Odtwarzacz multimedialny HD umożliwia odtwarzanie plików audio lub plików z filmami/video z urządzenia iPod lub iPhone w innych urządzeniach wysokiej jakości, takich jak HDTV.

W celu odtwarzania w urządzeniu iPod lub iPhone:

1. Włącz odtwarzacz multimedialny HD i inne urządzenia, do których ma zostać przesłany strumień lub rozbudowane pliki audio i pliki filmów/video.
2. Używając wbudowanego przedłużacza iPoda, podłącz iPod lub iPhone do portu iPoda z tyłu odtwarzacza multimedialnego HD.



Upewnij się, że urządzenia te są podłączone do odtwarzacza multimedialnego HD.

3. Naciśnij OK w celu potwierdzenia, że mają być odtworzone pliki multimedialne z iPoda lub iPhonea.

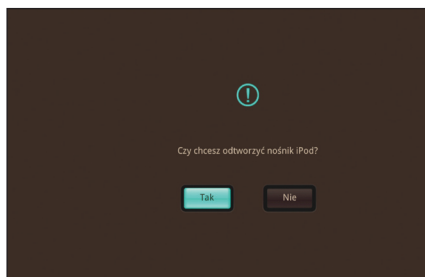

4. Na ekranie głównym odtwarzacza multimedialnych HD, naciśnij przyciski w lewo/prawo ◀/▶ aby przejść do iPoda, a następnie naciśnij przycisk OK. W celu przejścia do trybu iPod można również nacisnąć przycisk .

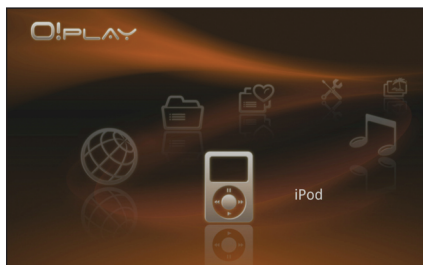

5. Użyj przycisków w lewo/w prawo ◀/▶ w celu lokalizacji typu multimedialnych do odtworzenia, a następnie naciśnij OK.



6. Użyj przycisków nawigacji w celu przeglądania lub lokalizacji multimedialnych do odtworzenia, a następnie naciśnij OK w celu potwierdzenia wyboru.
7. W celu odtworzenia filmu naciśnij OK lub .



- Odtwarzacz HD nie obsługuje odtwarzania zabezpieczonych plików multimedialnych z iTunes.
- Odtwarzacz multimedialnych HD jest zgodny z większością modeli urządzeń iPod lub iPhone.

Rozdział 4

Instrukcja rozwiązywania problemów

Instrukcja rozwiązywania problemów

Ta instrukcja rozwiązywania problemów udostępnia proste rozwiązania niektórych popularnych problemów, które mogą wystąpić w czasie instalacji i/lub używania odtwarzacza multimedialnych ASUS O!PLAY GALLERY. Problemy te wymagają wykonania prostych procedur, które użytkownik może przeprowadzić samodzielnie. W przypadku napotkania problemów nie wspomnianych w tej części należy skontaktować się z pomocą techniczną ASUS.

Wyświetlacz

Pytanie 1. Odtwarzacz multimedialnych nie działa. Problem może dotyczyć adaptera zasilania odtwarzacza multimedialnych

- Sprawdź, czy adapter zasilania odtwarzacza multimedialnych uruchomił funkcję zabezpieczenia przed przeciążeniem - automatyczne wyłączenie przy przeciążeniu, takim jak Nadmierny prąd, Nadmierne napięcie i Nadmierna temperatura w celu zabezpieczenia adaptera zasilania przed uszkodzeniem spowodowanym przeciążeniem.
- Odłącz adapter zasilania odtwarzacza multimedialnych i zaczekaj kilka minut, przed ponownym podłączeniem adaptera zasilania do gniazda zasilania. Włącz ponownie odtwarzacza multimedialnych.
- Jeśli problem nadal pozostaje, skontaktuj się ze sprzedawcą.

Pytanie 2. Ekran telewizora jest pusty i wyłączona jest dioda LED zasilania odtwarzacza multimedialnych.

- Upewnij się, że telewizor jest włączony.
- Upewnij się, że działa adapter odtwarzacza multimedialnych i gniazdo zasilania.
- Upewnij się, że wtyczka adaptera zasilania odtwarzacza multimedialnych jest pewnie podłączona do złącza na panelu tylnym odtwarzacza i do gniazda zasilania.

Pytanie 3. Po pierwszym włączeniu odtwarzacza nie wyświetla się Setup Wizard (Kreator ustawień). Ekran telewizora jest pusty i wyłączona jest dioda LED zasilania odtwarzacza multimedialnych.

- Upewnij się, że telewizor jest włączony.
- Upewnij się, że kabel AV/HDMI jest prawidłowo podłączony do odpowiednich złączy telewizora i odtwarzacza multimedialnych.
- Upewnij się, że telewizor jest przełączony na odpowiednie źródło video (AV IN [Wejście AV] lub HDMI). Do zmiany źródeł video może być konieczne użycie pilota zdalnego sterowania telewizora.

- Wyłączyć odtwarzacz multimedialny i poczekać kilka minut przed ponownym włączeniem go lub nacisnąć przycisk zerowania na panelu tylnym.
- Sprawdzić, czy rozdzielczość HDMI telewizora obsługuje 720p, 1080i lub 1080p.
- Po włączeniu odtwarzacza multimedialnego, zaczekaj kilka sekund na pełne zakończenie procesu wyłączenia zasilania. W czasie procesu wyłączania zasilania nie należy powtarzać naciskania pilota zdalnego sterowania. Nienormalne wyłączenie zasilania, może doprowadzić do uszkodzenia odtwarzacza multimedialnego. W takiej sytuacji należy ponownie podłączyć adapter zasilania odtwarzacza multimedialnego.

Pytanie 4. Ekran telewizora miga i jest niewyraźny.

- Upewnij się, że kabel AV/HDMI jest prawidłowo podłączony do odpowiednich złączy telewizora i odtwarzacza multimedialnego.
- Upewnij się, że włączone jest światło diody LED zasilania odtwarzacza multimedialnego.
- Upewnij się, że ustawienie systemu TV odpowiada systemowi używanemu w danym kraju.
- Upewnij się, że wybrana została prawidłowa rozdzielczość video.

Pytanie 5. Nie można znaleźć żadnych plików audio, video lub plików z obrazami.

- Upewnij się, że jest włączony Media Center, serwer multimedialny lub komputer użytkownika oraz że urządzenie nie znajduje się w trybie wstrzymania.
- Jeśli używana jest sieć przewodowa, sprawdź, czy kabel Ethernet jest prawidłowo podłączony do odtwarzacza multimedialnego i do przełącznika sieci, huba lub routera. Sprawdź czy są włączone przełącznik, hub lub router.
- Sprawdź czy serwer multimedialny wykorzystuje współdzielony odtwarzacz multimedialny jako klient, oraz że współdzielone są także pliki.
- Jeśli używane są statyczne adresy IP, sprawdź czy adres IP znajduje się w tym samym zakresie co inne adresy w sieci. Sprawdź czy adres nie jest już używany przez inny komputer PC lub urządzenie.
- Upewnij się że współdzielone pliki wykorzystują obsługiwany format plików.

Pytanie 6. Nie które pliki nie mogą być odtwarzane w odtwarzaczu multimedialnym.

Odtwarzacz multimedialny może nie obsługiwać formatu video lub audio stosowanego w pliku. Informacje o obsługiwanych przez odtwarzacz multimedialny formatach plików multimedialnych, patrz podsumowanie danych technicznych w Rozdziale 1.

Pytanie 7. Po wybraniu tej opcji odtwarzany jest tylko jeden plik video/muzyki/zdjęcia. Jak można odtworzyć całą listę?

Po wybraniu do odtwarzania video/muzyki/zdjęcia, naciśnięcie przycisku OK button na pilocie zdalnego sterowania powoduje odtworzenie wybranego pliku, a naciśnięcie przycisku ODTWARZAJ/PAUZA powoduje odtworzenie całej listy plików.

Pytanie 8. Nie świecą diody LED portu Ethernet i nie działa moje połączenie przewodowe. Jaka jest przyczyna?

- Upewnij się, że wtyczka kabla LAN jest pewnie podłączona do portu Ethernet na panelu tylnym odtwarzacza multimedialnych.
- Wymienić kabel LAN.
- Spróbować ponownie podłączyć kabel sieci lokalnej do odtwarzacza multimedialnych, w celu utrzymania aktywności połączenia sieciowego.

Audio

Pytanie 1. Brak dźwięku.

- Upewnij się, że nie jest wyciszona głośność modułu rozrywki.
- Przejdź do **Setup (Ustawienia) > Audio** i upewnij się, że włączone zostało prawidłowe ustawienie Digital Output (Wyjście cyfrowe).



W celu uzyskania dalszych szczegółowych informacji, sprawdź część **Configuring the audio playback settings (Konfiguracja ustawień odtwarzania audio)**.

- Podczas oglądania video z obsługą wielu kanałów audio, naciskaj na pilocie zdalnego sterowania przycisk Język  aż do wyświetlenia wymaganego kanału audio.

Pytanie 2. Nie słychać dźwięku podczas odtwarzania plików z muzyką.

- Upewnij się, że kable audio są prawidłowo podłączone.
- Jeśli kable audio są podłączone do telewizora w celu odtwarzania plików z muzyką, należy włączyć telewizor.
- Jeśli kable audio są podłączone do urządzenia stereo należy upewnić się, że urządzenie stereo jest włączone oraz, że wybrane zostało prawidłowe wejście stereo. Jeśli nie można wybrać prawidłowego źródła audio, sprawdź instrukcje dostarczone z urządzeniem stereo.

Pytanie 3. Kilka plików z muzyką nie pojawia się.

Odtwarzacz multimedialnych obsługuje większość popularnych formatów plików. Jednakże wykorzystywanych jest prawie nieskończenie wiele szybkości przesyłania i częstotliwości próbkowania. Jeśli plik nie wyświetla się na ekranie, najprawdopodobniej wykorzystuje nieobsługiwaną szybkość przesyłania lub częstotliwość próbkowania. Należy używać wyłącznie pliki o obsługiwanych formatach, szybkościach przesyłania i częstotliwościach próbkowania.

Urządzenie pamięci masowej USB

Pytanie 1. Nie mogę znaleźć żadnego mojego pliku z muzyką, filmem lub zdjęciem.

- Upewnić się, że urządzenie pamięci USB (flash USB/dysk twardy USB) nie znajduje się w trybie czuwania.
- Upewnić się, że pliki mają obsługiwany format.

Pytanie 2. Dlaczego urządzenie pamięci masowej USB nie jest rozpoznawane przez Media Player?

Urządzenie pamięci masowej USB może nie być wykrywane ze względu na problemy ze sterownikiem sprzętowym, przewodem zasilającym, okablowaniem, dłuższym czasem odpowiedzi systemu, itp. Spróbuj ponownie podłączyć urządzenie pamięci masowej i przewód zasilający do odtwarzacza multimedialnych.

Pilot zdalnego sterowania

Pytanie 1. Nie działa pilot zdalnego sterowania odtwarzacza multimedialnych.

- Należy upewnić się, że baterie są prawidłowo zainstalowane.
- Baterie mogły zostać rozładowane. Wymień baterie na nowe.
- Upewnij się, że nie jest zablokowana przestrzeń pomiędzy pilotem zdalnego sterowania, a odtwarzaczem multimedialnych.
- Wysokiej jakości filmy przesyłane strumieniowo przez sieć, mogą nie odtwarzać się płynnie. Mogą także wystąpić problemy z używaniem pilota zdalnego sterowania, takie jak opóźnienia i brak odpowiedzi.

Aktualizacja firmware

Pytanie 1. Jaką mam wersję firmware? Jak zaktualizować firmware?

Przed rozpoczęciem procesu aktualizacji sprawdzić wersję oprogramowania sprzętowego. Jeżeli zainstalowana jest najnowsza wersja oprogramowania sprzętowego, aktualizacja oprogramowania sprzętowego nie jest konieczna.

- W celu wykonania procesu aktualizacji przejść do **Setup (Ustawienia) > System Update(Aktualizacja systemu) > USB**.
- Jeżeli nadal nie można zaktualizować oprogramowania sprzętowego wykonać resetowanie systemu i ponownie wykonać proces aktualizacji.
- Instrukcja aktualizowania oprogramowania sprzętowego dostępna jest w pliku PDF (znajduje się w folderze zaktualizowanego oprogramowania sprzętowego). Wejść na stronę wsparcia firmy ASUS, pod adresem <http://support.asus.com/> aby uzyskać dodatkowe informacje.

- Jeżeli urządzenie O!Play GALLERY wyłączyło się lub nastąpiła przerwa w zasilaniu w czasie instalacji oprogramowania, aktualizacja zakończy się niepowodzeniem. Jeżeli O!Play GALLERY nie włączy się, należy zresetować urządzenie. Spowoduje to przywrócenie ustawień domyślnych urządzenia. W tym momencie można ponowić próbę aktualizacji oprogramowania sprzętowego.

Połączenia przewodowe, Wi-Fi i połączenia z Internetem

Pytanie 1. Nie można połączyć się z siecią Wi-Fi.

- Upewnij się, że zostały prawidłowo skonfigurowane ustawienia Wi-Fi.
- Sprawdź prawidłowe ustawienia połączenia bezprzewodowego w dokumentacji dostarczonej z routerem.
- Sieć z którą usiłuje się nawiązać połączenie może być zabezpieczona lub zaszyfrowana. Jeśli usiłuje się nawiązać połączenie z lokalną siecią bezprzewodową (WLAN) należy skontaktować się z administratorem sieci w celu uzyskania ustawień zabezpieczenia i szyfrowania.

Pytanie 2. Po wyszukaniu sieci Wi-Fi, znalazłem kilka sieci, a niektóre z nich są zabezpieczone. Jak połączyć się z zaszyfrowaną siecią?

Skontaktuj się z administratorem sieci w celu uzyskania prawidłowego SSID (nazwa sieci) i klucza szyfrowania lub hasła dla sieci bezprzewodowej, z którą ma zostać nawiązane połączenie.

Pytanie 3. Nie działają płynnie filmy przesyłane strumieniowo przez sieć Wi-Fi.

Możliwe przyczyny to:

- Wolne połączenie lub duży ruch w Internecie.
- Zakłócenia z kilku źródeł takie jak inne urządzenia sieci bezprzewodowej, urządzenia Bluetooth, telefony bezprzewodowe lub nawet kuchenki mikrofalowe.

Pytanie 4. Nie można połączyć się z siecią kablową.

- Jako rodzaj ustawienia należy wybrać albo opcję DHCP IP (AUTO) (Dynamiczny IP (Automatycznie)) albo FIX IP (MANUAL) (Stały IP (RĘCZNIE)). W przypadku wybrania opcji DHCP IP (AUTO) (Dynamiczny IP (Automatycznie)), wpisać adres IP serwera DNS. Serwer DNS automatycznie przypisuje adres IP odtwarzaczowi multimedialow.
- Po wybraniu **Manual setting (Fixed IP) (Ręczne ustawienia (Stały adres IP))**, wprowadź IP Address (Adres IP), Subnet Mask (Maska podsieci) i DNS server's IP address (Adres IP serwera DNS).



Dalsze szczegółowe informacje znajdują się w części **Wired connection (Połączenie przewodowe)**.

Pytanie 5. Jak mogę udostępnić foldery w sieci?

Jeżeli użytkownik chce korzystać z udostępnianych w sieci plików, należy upewnić się, czy pliki na komputerze sieciowym zostały udostępnione w sieci. Szczegółowe informacje patrz sekcja **Udostępnianie plików w sieci**.

Pytanie 6. Podczas przeglądania online strony internetowej z multimediami występuje zbyt duże opóźnienie.

- Problem może powodować wolne połączenie lub duży ruch w sieci. Spróbować przeglądać multimedia online poza godzinami szczytu.
- Użytkownik może mieć ograniczone pasmo do użytkowania w sieci. Skontaktować się z dostawcą usług internetowych (ISP) celem zapytania o zwiększenia pasma dostępu dla połączenia z siecią.

Pytanie 7. Dlaczego napotykam opóźnienie w sieci podczas korzystania z internetowych serwisów multimedialnych takich jak internetowe radio lub telewizja?

Zależnie od transmisji strumieniowej lub stabilności/ruchu w sieci może być konieczna potrzeba odczekania kilku minut na możliwość skorzystania z internetowych serwisów multimedialnych.

Pytanie 8. Czy mogę korzystać z odtwarzacza O!Play GALLERY jeżeli posiadam sieć domenową?

O!Play GALLERY oficjalnie nie obsługuje transmisji strumieniowej z serwera domeny lub komputera podłączonego do domeny. Chociaż jest to możliwe, nasze wsparcie techniczne nie będzie mogło zapewnić pomocy w zakresie tej konfiguracji. Skontaktować się z administratorem domeny lub wsparciem Microsoft, celem uzyskania pomocy.

Pytanie 9. Czy mogę uzyskać dostęp do innych stron internetowych z multimediami online?

Nie. Można uzyskać dostęp tylko do serwisów multimedialnych online oferowanych przez odtwarzacz multimedialny ASUS O!Play GALLERY. Prosimy zwrócić uwagę, że treści są stale dodawane i aktualizowane. Najnowsze informacje można uzyskać na portalu ASUS.

Pytanie 10. Czy można połączyć się z siecią, jednocześnie poprzez połączenia przewodowe i bezprzewodowe?

Nie, nie można połączyć się z siecią, jednocześnie poprzez połączenia przewodowe i bezprzewodowe.

Usterka obsługi/działania

Pytanie 1. Wystąpiła usterka obsługi/funkcji odtwarzacza multimedialnego HD. Co można zrobić?

- Odłączyć zasilacz prądu przemiennego od źródła zasilania i podłączyć go po chwili ponownie.

- Używając ostro zakończonych obiektu, naciśnij przycisk reset na panelu tylnym.
- Jeżeli problem występuje nadal, skontaktować się z pomocą techniczną ASUS.

Informacje dodatkowe

Gdzie można znaleźć więcej informacji o odtwarzaczu multimedialnym HD?

- **Podręcznik użytkownika na pomocniczej płycie CD**

Dalsze szczegółowe informacje dotyczące korzystania z funkcji odtwarzacza multimedialnego HD znajdują się w podręczniku użytkownika na pomocniczej płycie CD.

- **Witryna pomocy technicznej ASUS**

Najnowszy firmware, sterowniki i narzędzia można pobrać z witryny pomocy technicznej ASUS, pod adresem <http://support.asus.com>

Powszechnie spotykane komunikaty błędów

Komunikat błędu	Akcja
<ul style="list-style-type: none"> • Konflikt IP • Nie można uzyskać informacji o albumie 	Sprawdź ustawienia adresu IP O!Play.
Nie powiodło się utworzenie albumu	Upewnij się, że jest w folderze oraz, że albumy znajdują się w prawidłowym miejscu.
Nie można wykonać agregacji dysku twardego.	Komunikat ten może pojawiać się w różnych okolicznościach. Komunikat ten określa okoliczności. Na przykład, za mało miejsca w pamięci lub system plików z kronikowaniem.
Nie znaleziono żadnego urządzenia pamięci masowej	Podłącz urządzenie USB, które zawiera pliki multimedialne.
Biblioteka multimedia wymaga więcej miejsca w pamięci masowej: [XXXMB]	<ol style="list-style-type: none"> 1. Wsuń i odłącz urządzenie USB z odtwarzacza multimedialnego. 2. Podłącz urządzenie USB do komputera i usuń zbędne pliki w celu zwolnienia wymaganego miejsca w pamięci masowej. 3. Podłącz ponownie urządzenie USB do odtwarzacza multimedialnego.
Wyłącz kronikowanie systemu plików podłączonego urządzenia pamięci masowej w celu kompilacji biblioteki multimedialnych	<ol style="list-style-type: none"> 1. Wsuń i odłącz urządzenie USB z odtwarzacza multimedialnego. 2. Podłącz urządzenie USB do komputera Apple i wyłącz funkcję kronikowania. Sprawdź informacje w pomocy Apple. 3. Podłącz ponownie urządzenie USB do odtwarzacza multimedialnego.

Komunikat błędu	Akcja
Nie można skompilować biblioteki multimediiów w urządzeniu tylko do odczytu	<ol style="list-style-type: none"> 1. Wsuń i odłącz urządzenie USB z odtwarzacza multimediiów. 2. Podłącz urządzenie USB do komputera i upewnij się, że jest wyłączone zabezpieczenie tylko do odczytu. 3. Podłącz ponownie urządzenie USB do odtwarzacza multimediiów.
Nierozpoznane urządzenie pamięci masowej.	Nieobsługiwany model urządzenia USB. Użyj inne urządzenie USB.
Pytanie XX: Rozwiązywanie problemów dysku twardego USB WD	Oznacza to awarię systemu diagnostycznego. Skontaktuj się z pomocą techniczną WD w celu uzyskania pomocy.
Ten folder jest pusty.	Brak obsługiwanych plików multimediiów w wybranym folderze. Wybierz inny folder, który zawiera pliki multimediiów w prawidłowym formacie.
Nie można odtworzyć wybranego pliku. Utwórz ponownie plik używając dostarczonego oprogramowania do edycji.	<ol style="list-style-type: none"> 1. Wsuń i odłącz urządzenie USB z odtwarzacza multimediiów. 2. Podłącz urządzenie USB do komputera i upewnij się, że jest prawidłowy format pliku. 3. Podłącz ponownie urządzenie USB do odtwarzacza multimediiów.

Dodatek

Adnotacje

REACH

Complying with the REACH (Registration, Evaluation, Authorisation, and Restriction of Chemicals) regulatory framework, we published the chemical substances in our products at ASUS REACH website at <http://csr.asus.com/english/index.aspx>.

Federal Communications Commission Statement

This device complies with Part 15 of the FCC Rules. Operation is subject to the following two conditions:

- This device may not cause harmful interference.
- This device must accept any interference including interference that may cause undesired operation.

This equipment has been tested and found to comply with the limits for a Class B digital device, pursuant to Part 15 of the FCC Rules. These limits are designed to provide reasonable protection against harmful interference in a residential installation. This equipment generates, uses and can radiate radio frequency energy and, if not installed and used in accordance with manufacturer's instructions, may cause harmful interference to radio communications. However, there is no guarantee that interference will not occur in a particular installation. If this equipment does cause harmful interference to radio or television reception, which can be determined by turning the equipment off and on, the user is encouraged to try to correct the interference by one or more of the following measures:

- Reorient or relocate the receiving antenna.
- Increase the separation between the equipment and receiver.
- Connect the equipment to an outlet on a circuit different from that to which the receiver is connected.
- Consult the dealer or an experienced radio/TV technician for help.



Any changes or modifications to this unit not expressly approved by the party responsible for compliance could void the user's authority to operate this equipment.

Canadian Department of Communications Statement

This digital device does not exceed the Class B limits for radio noise emissions from digital device set out in the Radio Interference Regulations of the Canadian Department of Communications.

This class B digital device complies with Canadian ICES-003.

GNU General Public License

Licensing information

This product includes copyrighted third-party software licensed under the terms of the GNU General Public License. Please see The GNU General Public License for the exact terms and conditions of this license. We include a copy of the GPL with every CD shipped with our product. All future firmware updates will also be accompanied with their respective source code. Please visit our web site for updated information. Note that we do not offer direct support for the distribution.

GNU GENERAL PUBLIC LICENSE

Version 2, June 1991

Copyright (C) 1989, 1991 Free Software Foundation, Inc.

59 Temple Place, Suite 330, Boston, MA 02111-1307 USA

Everyone is permitted to copy and distribute verbatim copies of this license document, but changing it is not allowed.

Preamble

The licenses for most software are designed to take away your freedom to share and change it. By contrast, the GNU General Public License is intended to guarantee your freedom to share and change free software--to make sure the software is free for all its users. This General Public License applies to most of the Free Software Foundation's software and to any other program whose authors commit to using it. (Some other Free Software Foundation software is covered by the GNU Library General Public License instead.) You can apply it to your programs, too.

When we speak of free software, we are referring to freedom, not price. Our General Public Licenses are designed to make sure that you have the freedom to distribute copies of free software (and charge for this service if you wish), that you receive source code or can get it if you want it, that you can change the software or use pieces of it in new free programs; and that you know you can do these things.

To protect your rights, we need to make restrictions that forbid anyone to deny you these rights or to ask you to surrender the rights. These restrictions translate to certain responsibilities for you if you distribute copies of the software, or if you modify it.

For example, if you distribute copies of such a program, whether gratis or for a fee, you must give the recipients all the rights that you have. You must make sure that they, too, receive or can get the source code. And you must show them these terms so they know their rights.

We protect your rights with two steps: (1) copyright the software, and (2) offer you this license which gives you legal permission to copy, distribute and/or modify the software.

Also, for each author's protection and ours, we want to make certain that everyone understands that there is no warranty for this free software. If the software is modified by someone else and passed on, we want its recipients to know that what they have is not the original, so that any problems introduced by others will not reflect on the original authors' reputations.

Finally, any free program is threatened constantly by software patents. We wish to avoid the danger that redistributors of a free program will individually obtain patent licenses, in effect making the program proprietary. To prevent this, we have made it clear that any patent must be licensed for everyone's free use or not licensed at all.

The precise terms and conditions for copying, distribution and modification follow.

Terms & conditions for copying, distribution, & modification

0. This License applies to any program or other work which contains a notice placed by the copyright holder saying it may be distributed under the terms of this General Public License. The "Program", below, refers to any such program or work, and a "work based on the Program" means either the Program or any derivative work under copyright law: that is to say, a work containing the Program or a portion of it, either verbatim or with modifications and/or translated into another language. (Hereinafter, translation is included without limitation in the term "modification".) Each licensee is addressed as "you".

Activities other than copying, distribution and modification are not covered by this License; they are outside its scope. The act of running the Program is not restricted, and the output from the Program is covered only if its contents constitute a work based on the Program (independent of having been made by running the Program). Whether that is true depends on what the Program does.

1. You may copy and distribute verbatim copies of the Program's source code as you receive it, in any medium, provided that you conspicuously and appropriately publish on each copy an appropriate copyright notice and disclaimer of warranty; keep intact all the notices that refer to this License and to the absence of any warranty; and give any other recipients of the Program a copy of this License along with the Program.

You may charge a fee for the physical act of transferring a copy, and you may at your option offer warranty protection in exchange for a fee.

2. You may modify your copy or copies of the Program or any portion of it, thus forming a work based on the Program, and copy and distribute such modifications or work under the terms of Section 1 above, provided that you also meet all of these conditions:
 - a) You must cause the modified files to carry prominent notices stating that you changed the files and the date of any change.
 - b) You must cause any work that you distribute or publish, that in whole or in part contains or is derived from the Program or any part thereof, to be licensed as a whole at no charge to all third parties under the terms of this License.
 - c) If the modified program normally reads commands interactively when run, you must cause it, when started running for such interactive use in the most ordinary way, to print or display an announcement including an appropriate copyright notice and a notice that there is no warranty (or else, saying that you provide a warranty) and that users may redistribute the program under these conditions, and telling the user how to view a copy of this License. (Exception: if the Program itself is interactive but does not normally print such an announcement, your work based on the Program is not required to print an announcement.)

These requirements apply to the modified work as a whole. If identifiable sections of that work are not derived from the Program, and can be reasonably considered independent and separate works in themselves, then this License, and its terms, do not apply to those sections when you distribute them as separate works. But when you distribute the same sections as part of a whole which is a work based on the Program, the distribution of the whole must be on the terms of this License, whose permissions for other licensees extend to the entire whole, and thus to each and every part regardless of who wrote it.

Thus, it is not the intent of this section to claim rights or contest your rights to work written entirely by you; rather, the intent is to exercise the right to control the distribution of derivative or collective works based on the Program.

In addition, mere aggregation of another work not based on the Program with the Program (or with a work based on the Program) on a volume of a storage or distribution medium does not bring the other work under the scope of this License.

3. You may copy and distribute the Program (or a work based on it, under Section 2) in object code or executable form under the terms of Sections 1 and 2 above provided that you also do one of the following:
 - a) Accompany it with the complete corresponding machine-readable source code, which must be distributed under the terms of Sections 1 and 2 above on a medium customarily used for software interchange; or,
 - b) Accompany it with a written offer, valid for at least three years, to give any third party, for a charge no more than your cost of physically performing source distribution, a complete machine-readable copy of the corresponding source code, to be distributed under the terms of Sections 1 and 2 above on a medium customarily used for software interchange; or,
 - c) Accompany it with the information you received as to the offer to distribute corresponding source code. (This alternative is allowed only for noncommercial distribution and only if you received the program in object code or executable form with such an offer, in accord with Subsection b above.)

The source code for a work means the preferred form of the work for making modifications to it. For an executable work, complete source code means all the source code for all modules it contains, plus any associated interface definition files, plus the scripts used to control compilation and installation of the executable. However, as a special exception, the source code distributed need not include anything that is normally distributed (in either source or binary form) with the major components (compiler, kernel, and so on) of the operating system on which the executable runs, unless that component itself accompanies the executable.

If distribution of executable or object code is made by offering access to copy from a designated place, then offering equivalent access to copy the source code from the same place counts as distribution of the source code, even though third parties are not compelled to copy the source along with the object code.

4. You may not copy, modify, sublicense, or distribute the Program except as expressly provided under this License. Any attempt otherwise to copy, modify, sublicense or distribute the Program is void, and will automatically terminate your rights under this License. However, parties who have received copies, or rights, from you under this License will not have their licenses terminated so long as such parties remain in full compliance.

5. You are not required to accept this License, since you have not signed it. However, nothing else grants you permission to modify or distribute the Program or its derivative works. These actions are prohibited by law if you do not accept this License. Therefore, by modifying or distributing the Program (or any work based on the Program), you indicate your acceptance of this License to do so, and all its terms and conditions for copying, distributing or modifying the Program or works based on it.
6. Each time you redistribute the Program (or any work based on the Program), the recipient automatically receives a license from the original licensor to copy, distribute or modify the Program subject to these terms and conditions. You may not impose any further restrictions on the recipients' exercise of the rights granted herein. You are not responsible for enforcing compliance by third parties to this License.
7. If, as a consequence of a court judgment or allegation of patent infringement or for any other reason (not limited to patent issues), conditions are imposed on you (whether by court order, agreement or otherwise) that contradict the conditions of this License, they do not excuse you from the conditions of this License. If you cannot distribute so as to satisfy simultaneously your obligations under this License and any other pertinent obligations, then as a consequence you may not distribute the Program at all. For example, if a patent license would not permit royalty-free redistribution of the Program by all those who receive copies directly or indirectly through you, then the only way you could satisfy both it and this License would be to refrain entirely from distribution of the Program.

If any portion of this section is held invalid or unenforceable under any particular circumstance, the balance of the section is intended to apply and the section as a whole is intended to apply in other circumstances.

It is not the purpose of this section to induce you to infringe any patents or other property right claims or to contest validity of any such claims; this section has the sole purpose of protecting the integrity of the free software distribution system, which is implemented by public license practices. Many people have made generous contributions to the wide range of software distributed through that system in reliance on consistent application of that system; it is up to the author/donor to decide if he or she is willing to distribute software through any other system and a licensee cannot impose that choice.

This section is intended to make thoroughly clear what is believed to be a consequence of the rest of this License.

8. If the distribution and/or use of the Program is restricted in certain countries either by patents or by copyrighted interfaces, the original copyright holder who places the Program under this License may add an explicit geographical distribution limitation excluding those countries, so that distribution is permitted only in or among countries not thus excluded. In such case, this License incorporates the limitation as if written in the body of this License.

9. The Free Software Foundation may publish revised and/or new versions of the General Public License from time to time. Such new versions will be similar in spirit to the present version, but may differ in detail to address new problems or concerns.

Each version is given a distinguishing version number. If the Program specifies a version number of this License which applies to it and “any later version”, you have the option of following the terms and conditions either of that version or of any later version published by the Free Software Foundation. If the Program does not specify a version number of this License, you may choose any version ever published by the Free Software Foundation.

10. If you wish to incorporate parts of the Program into other free programs whose distribution conditions are different, write to the author to ask for permission. For software which is copyrighted by the Free Software Foundation, write to the Free Software Foundation; we sometimes make exceptions for this. Our decision will be guided by the two goals of preserving the free status of all derivatives of our free software and of promoting the sharing and reuse of software generally.

NO WARRANTY

11. BECAUSE THE PROGRAM IS LICENSED FREE OF CHARGE, THERE IS NO WARRANTY FOR THE PROGRAM, TO THE EXTENT PERMITTED BY APPLICABLE LAW. EXCEPT WHEN OTHERWISE STATED IN WRITING THE COPYRIGHT HOLDERS AND/OR OTHER PARTIES PROVIDE THE PROGRAM “AS IS” WITHOUT WARRANTY OF ANY KIND, EITHER EXPRESSED OR IMPLIED, INCLUDING, BUT NOT LIMITED TO, THE IMPLIED WARRANTIES OF MERCHANTABILITY AND FITNESS FOR A PARTICULAR PURPOSE. THE ENTIRE RISK AS TO THE QUALITY AND PERFORMANCE OF THE PROGRAM IS WITH YOU. SHOULD THE PROGRAM PROVE DEFECTIVE, YOU ASSUME THE COST OF ALL NECESSARY SERVICING, REPAIR OR CORRECTION.
12. IN NO EVENT UNLESS REQUIRED BY APPLICABLE LAW OR AGREED TO IN WRITING WILL ANY COPYRIGHT HOLDER, OR ANY OTHER PARTY WHO MAY MODIFY AND/OR REDISTRIBUTE THE PROGRAM AS PERMITTED ABOVE, BE LIABLE TO YOU FOR DAMAGES, INCLUDING ANY GENERAL, SPECIAL, INCIDENTAL OR CONSEQUENTIAL DAMAGES ARISING OUT OF THE USE OR INABILITY TO USE THE PROGRAM (INCLUDING BUT NOT LIMITED TO LOSS OF DATA OR DATA BEING RENDERED INACCURATE OR LOSSES SUSTAINED BY YOU OR THIRD PARTIES OR A FAILURE OF THE PROGRAM TO OPERATE WITH ANY OTHER PROGRAMS), EVEN IF SUCH HOLDER OR OTHER PARTY HAS BEEN ADVISED OF THE POSSIBILITY OF SUCH DAMAGES.

END OF TERMS AND CONDITIONS

ASUS contact information

ASUSTeK COMPUTER INC.

Address	5 Li-Te Road, Peitou, Taipei, Taiwan 11259
Telephone	+886-2-2894-3447
Fax	+886-2-2890-7798
E-mail	info@asus.com.tw
Web site	www.asus.com.tw

Technical Support

Telephone	+86-21-38429911
Online support	support.asus.com

ASUS COMPUTER INTERNATIONAL (America)

Address	800 Corporate Way, Fremont, CA 94539, USA
Telephone	+1-510-739-3777
Fax	+1-510-608-4555
Web site	usa.asus.com

Technical Support

Telephone	+1-812-282-2787
Support fax	+1-812-284-0883
Online support	support.asus.com

ASUS COMPUTER GmbH (Germany and Austria)

Address	Harkort Str. 21-23, D-40880 Ratingen, Germany
Fax	+49-2102-959911
Web site	www.asus.de
Online contact	www.asus.de/sales

Technical Support

Component Telephone	+49-1805-010923*
System/Notebook/Eee/LCD Telephone	+49-1805-010920*
Support Fax	+49-2102-9599-11
Online support	support.asus.com

* EUR 0.14/minute from a German fixed landline; EUR 0.42/minute from a mobile phone.