Smart TV-digitalboks

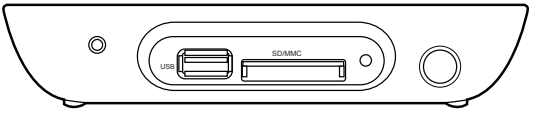

O!PLAY MEDIA PRO

Brugervejledning

DA7276

Første udgave
April, 2012

Ophavsret © 2012 ASUSTeK COMPUTER INC. Alle rettigheder forbeholdt.

Ingen del af denne manual, herunder produkterne og softwaret beskrevet i den, må på nogen måde reproduceres, overføres, transkriberes eller lagres i et søgesystem eller oversættes til noget sprog, undtagen dokumentation holdt af køberen for reservekopieringsformål, uden udtrykkelig skriftlig tilladelse fra ASUSTeK COMPUTER INC. ("ASUS").

Produktgarantien eller -servicen vil ikke blive forlænget, hvis: (1) produktet er repareret, modificeret eller ændret, medmindre en sådan reparation, modifikation eller ændring er skriftligt godkendt af ASUS, eller (2) produktets serienummer er skamferet eller mangler.

ASUS LEVERER DENNE VEJLEDNING "SOM ER", UDEN GARANTIER AF NOGEN ART, HVERKEN UDTRYKKELIGE ELLER UNDERFORSTÅEDE, HERUNDER, MEN IKKE BEGRÆNSET TIL, UNDERFORSTÅEDE GARANTIER ELLER VILKÅR FOR SALGBARHED ELLER EGNETHED TIL ET BESTEMT FORMÅL. I INTET TILFÆLDE ER ASUS, DETS DIREKTØRER, CHEFER, ANSATTE ELLER AGENTER ANSVARLIGE FOR NOGEN INDIREKTE, SÆRLIG, HÆNDELIG ELLER FØLGAGTIG SKADE (HERUNDER SKADER I FORM AF TABT FORTJENESTE, TABT FORRETNING, TAB AF BRUG ELLER DATA, AFBRYDELSE AF FORRETNING OG LIGNENDE), OGSÅ SELVOM ASUS ER BLEVET INFORMERET OM MULIGHEDEN FOR SÅDANNE SKADER PÅ GRUND AF NOGEN DEFEKT ELLER FEJL I DENNE BRUGERVEJLEDNING ELLER DETTE PRODUKT.

SPECIFIKATIONER OG OPLYSNINGER I DENNE VEJLEDNING ER KUN TIL INFORMATION. DE KAN PÅ ET HVILKET SOM HELST TIDSPUNKT ÆNDRES UDEN FORUDGÅENDE MEDDELELSE DEROM OG MÅ IKKE ANSES SOM EN FORPLIGTELSE FOR ASUS. ASUS PÅTAGER SIG IKKE NOGET ANSVAR OG GARANTI FOR EVENTUELLE FEJL ELLER UNØJAGTIGHEDER I DENNE VEJLEDNING, HERUNDER PRODUKTERNE OG SOFTWARET BESKREVET DERI.

Produkter og virksomhedsnavne i denne vejledning kan være eller ikke være registrerede varemærker og ophavsretter tilhørende de respektive virksomheder. De er kun brugt som produktidentifikation eller forklaring og til ejernes fordel uden nogen hensigt om krænkelse.

Indhold

Indhold ..... **iii**
Sikkerhedsinformation ..... **vi**
Advarselsmærkater vi
Sikkerhedsforholdsregler vii
Licensbemærkning og anerkendelse af varemærke for Dolby Digital **viii**
Licensbemærkning og anerkendelse af varemærke for DTS 2.0+ Digital Out™ ..... **viii**
Om denne brugervejledning ..... **viii**
Opdelingen af vejledningen viii
Konventioner brugt i denne vejledning ix
Yderligere oplysninger ix

Kapitel 1 Kom i gang

Velkommen **1-1**
Pakkeindhold **1-1**
Specifikationer **1-3**
Lær din O!PLAY MEDIA PRO at kende **1-4**
Systemkrav **1-4**
Front panel 1-4
Bagpanel 1-5
Fjernbetjening 1-6
Klargøring af O!PLAY MEDIA PRO **1-10**
Tilslutning af strømadapteren 1-10
Tilslutning af enheder til MEDIA PRO 1-10
Opsætning af din O!PLAY MEDIA PRO til digital streamning 1-12
Når der startes første gang 1-13

Kapitel 2 Tilslutning til et netværk

Kabelforbindelse **2-1**
Tilslutning til dit LAN netværk 2-3
Tilslutning til et trådløst LAN netværk (WLAN) 2-5
Deling af filer via netværket **2-8**
Deling af filer med Windows® XP OS 2-8
Deling af filer med Windows® Vista OS 2-9
Deling af filer med Windows® 7 OS 2-11
Deling af filer i Mac OS X 10.5.xx 2-13
Deling af filer i operativsystemet Linux OS 2-14

Kapitel 3 Sådan bruges din O!PLAY MEDIA PRO HHDHmedieafspiller

Startskærmen 3-1

Konfigurering af O!PLAY MEDIA PRO indstillingerne 3-2

Sådan afspilles en film 3-3

Sådan afspilles en film 3-4

Afspilning af musik 3-5

Musik-kontrolknapper på fjernbetjeningen 3-5

Afspilning af musikfil 3-6

Konfigurering af lydafspilnings-indstillingerne 3-7

Se billeder 3-8

Fjernbetjeningsknapperne til foto 3-8

Se billeder 3-9

Visning af billeder i diasshow-tilstand 3-9

Indstilling af baggrundsmusik til diasshow'et 3-10

Konfigurering af billedafspilnings-indstillingerne 3-10

Sådan strømmes online-medier 3-11

Online streaming fra Youtube Leanback 3-11

Online streaming fra Facebook 3-12

Online streaming fra Acetrax 3-12

Online streaming fra Dailymotion 3-13

Streaming af digitale tv-programmer 3-13

Visning af tv-programoversigten 3-14

Konfiguration af tv-programindstillingerne 3-14

Sådan håndteres filerne 3-15

Omdøbning af filer/mapper 3-15

Brug af O!Direct 3-15

Installering af O!Direct 3-15

Streaming af mediefiler via O!Direct 3-16

Brug af O!MediaShare 3-17

Brug af AutoPlay 3-18

Kapitel 4 Fejlfinding

Fejlfinding 4-1

Skærm 4-1

Lyd 4-3
USB lagerenhed 4-4
Fjernbetjening 4-4
Firmware-opdateringer 4-4
Kabel-, Wi-Fi- og internetforbindelser 4-5
Drifts-/funktionsfejl 4-7

Tillæg

Bemærk T-1
REACH T-1
Federal Communications Commission Statement T-1
Canadian Department of Communications Statement T-2
GNU General Public License T-2
Licensing information T-2
ASUS kontaktinformation T-8

Sikkerhedsinformation

Rengør kun apparatet med en tør klud.

Anbring **IKKE** på ujævne eller ustabile arbejdsoverflader. Send til reparation, hvis kabinettet er blevet beskadiget. Alt servicearbejde skal udføres af kvalificerede servicefolk.

Udsæt og brug den **IKKE** i nærheden af væsker, regn eller fugt.

SIKRE TEMPERATURER: Denne enhed må kun anvendes i omgivelser med temperaturer mellem 5°C og 35°C .

Installer **IKKE** nær varmeproducerende kilder såsom radiatorer, varmeriste, varmeovne og forstærkere.

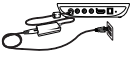

Kontroller, at apparatet er forbundet til den rigtige strømforsyning (12V jævnstrøm (DC), 2A).

Bortskaf **IKKE** apparatet sammen med almindeligt husholdingsaffald. Dette apparat er designet, så det kan genbruges. Tjek de lokale regler for bortskaffelse af elektroniske produkter.

Advarselsmærkater

Lynet med pilehovedet i den ligesidede trekant skal advare brugeren mod tilstedeværelsen af uisoleret, farlig spænding under produktdækslet, stærk nok til at giver personer elektrisk stød.	For at nedsætte risikoen for elektrisk stød må bagdækslet ikke fjernes. Apparatet indeholder ingen brugerservicerbare dele. Alt servicearbejde skal udføres af kvalificerede servicefolk.	Udråbstegnet i en ligesidet trekant skal oplyse brugeren om tilstedeværelsen af vigtige drifts- og vedligeholdelsesanvisninger (service) i det trykte materiale, som følger med apparatet.

- Fare for eksplosion, hvis batteriet anbringes forkert. Udskift kun med den samme eller med den anbefalede batteritype.
- Bortskaf brugte batterier i henhold til lokale forordninger.

Sikkerhedsforholdsregler

1. Gem disse instruktioner.
2. Følg alle advarsler.
3. Brug ikke dette apparat i nærheden af vand.
4. Rengør kun med en tør klud.
5. Bloker ikke nogen af ventilationsåbningerne. Installer i henhold til fabrikantens instruktioner.
6. Installer ikke i nærheden af varmekilder såsom radiatorer, varmeriste, varmeovne eller andre apparater (inklusive forstærkere), som producerer varme.
7. Omgå ikke sikkerheden i forbindelse med det polariserede jordforbindelsesstik. Et polariseret stik har to ben, hvoraf det ene er bredere end det andet. Et jordforbindelsesstik har to ben plus et tredje til jordforbindelse. Det brede - eller det tredje - ben er af hensyn til din sikkerhed. Hvis det medfølgende stik ikke passer til din stikkontakt, skal du bede en elektriker udskifte stikkontakten til en, der passer.
8. Beskyt netledningen mod at blive trådt på eller klemt, især ved stik, stikdåser og der, hvor ledningen forlader apparatet.
9. Brug kun tilbehør anført af farbrikanten.
10. Brug kun med vogn, fod, stativ, holder eller bord anført af fabrikanten eller solgt sammen med apparatet. Når der bruges en vogn, så vær forsigtig, når vognen med apparatet bevæges, så det ikke vælter og medfører personskade.

11. Fjern netledningen fra stikkontakten under uvejr eller, når apparatet ikke skal bruges i længere tid.
12. Alt servicearbejde skal udføres af kvalificerede servicefolk. Servicering skal foretages, hvis apparatet på en eller anden måde er blevet beskadiget, f.eks. hvis netledningen er blevet beskadiget, hvis der er trængt væske eller ting ind apparatet, hvis det har været udsat for regn eller fugt, ikke fungerer normalt eller har været tabt.

Licensbemærkning og anerkendelse af varemærke for Dolby Digital

Fremstillet under licens fra Dolby Laboratories. Dolby og dobbelt-D symbolet er varemærker tilhørende Dolby Laboratories.

Licensbemærkning og anerkendelse af varemærke for DTS 2.0+ Digital Out™

Fremstillet i henhold til licens under USA pantentnumre: 5,451,942; 5,956,674; 5,974, 380; 5,978,762; 6,487,535 og andre udstedte og anmeldte patenter i USA og andre steder i verden. DTS og DTS 2.0 + Digital Out er registrerede varemærker, og DTS bomærker (logoer) og symboler er varemærker for DTS, Inc. © 1996-2008 DTS, Inc. Alle rettigheder forbeholdt.

Om denne brugervejledning

Opdelingen af vejledningen

- **Kapitel 1: Kom i gang**

  Basale oplysninger om ASUS O!PLAY MEDIA PRO.
- **Kapitel 2:Tilslutning til et netværk**

  Oplyser om, hvordan ASUS O!PLAY MEDIA PRO forbindes til et hjemme- eller LAN netværk.
- **Kapitel 3: Sådan bruges ASUS O!PLAY MEDIA PRO**

  Oplyser om brugen af ASUS O!PLAY MEDIA PRO.
- **Kapitel 4: Fejlfinding**

  Indeholder svar på hyppigt, stillede spørgsmål om ASUS O!PLAY MEDIA PRO.

Konventioner brugt i denne vejledning

For at sikre, at du udfører bestemte opgaver korrekt, skal du følge nedenstående symboler, brugt i vejledningen.

FARE/ADVARSEL: Oplysninger for at undgå, at du skader dig selv under udførelse af et job.

FORSIGTIG: Oplysninger for at undgå skader på dele under udførelse af et job.

VIGTIGT: Instruktioner, som SKAL følges, for at kunne fuldføre et job.

BEMÆRK: Tips og yderligere oplysninger, som kan hjælpe dig med at fuldføre en opgave.

Yderligere oplysninger

Med hensyn til yderligere oplysninger vedrørende produkter og software-opdateringer, se følgende kilder:

1. **ASUS hjælpested**

   Download det nyeste firmware og de nyeste drivere og værktøjer fra ASUS hjælpestedet på **http://support.asus.com**.

2. **Ekstra dokumentation**

   Produktpakken kan indeholde ekstra dokumentation såsom garantioversigter, der kan være lagt i af forhandleren. Disse dokumenter hører ikke til standardparkken.

Kapitel 1

Kom i gang

Velkommen

Tak fordi du har anskaffet dig en ASUS O!PLAY MEDIA PRO!

ASUS O!PLAY MEDIA PRO Afspiller tillader dig at nyde digitale medie filer fra et eksternt USB ehed/hård disk drev, eller hukommelseskort på dit TV eller stereoanlæg.

Pakkeindhold

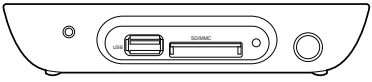	
O!PLAY MEDIA PRO	Fjernbetjening med to AAA batterier
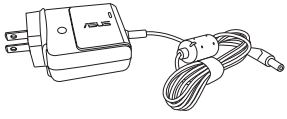	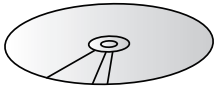
AC strømforsyning og netledning	Hjælpe-cd (brugervejledning/redskaber)

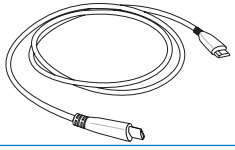		
Mini-HDMI kabel	Kompozitni AV (audio-video) kabel	Quick-start vejledning

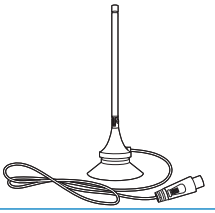	
Antennekabel (DTV) (tilbehør)*	RF-indgangsadapter

- Hvis nogle af ovennævnte dele er beskadiget eller mangler, skal du kontakte din forhandler.
- Nogle dele er muligvis inkluderet i pakken afhængig af dit land eller region.

Specifikationer

Trådløs standard	WiFi 802.11b/g/n
Understøttede videoformater	MPEG1/2/4, H.264, VC-1, RM/RMVB
Understøttet videofilforlængelse	.mp4, .mov, .avi, .asf, .wmv, .flv, .mkv, .ts, m2ts, .dat, .mpg, .vob, .mts, .iso, .trp, .xvid
Understøttede lydformater	MP3, WAV, AAC, OGG,FLAC, aiff, Dolby Digital AC3m, DTS Digital Surround, Dolby Digital Plus, PCM/LPCM, Dolby TrueHD, ID3 Tag, MS-ADPCM, LC-AAC, HE-AAC, COOK, RA-Lossless
Understøttede billedformater	JPEG, BMP, PNG, GIF, TIFF
Understøttede undertekstformater	SRT, SUB, SMI, SSA, TXT, ASS, IDX+SUB
Filsystemer	FAT16/32, NTFS, HFS/HFS+, ext3
I/U porte	1 x strøm (DC) indgang
	2 x USB 2.0 port
	1 x Gigabit LAN port (1000Mbps)
	1 x Mini-HDMI port
	1 x Analog lyd/video udgang
	1 x digital lyd udgang (S/PDIF) port
	1 x stik til SD/MMC kort (2 i 1)
	1 x RF indgangsport
Mål	W x D x H: 151.85mm x 106.7mm x 29.03mm
	Weight: 175g
Strømindgang	12Vdc, 2A
Strømforbrug	10W

Specifikationerne kan ændres uden varsel.

Lær din O!PLAY MEDIA PRO at kende

Systemkrav

- Høj-definitions tv (HDTV), standard tv eller HDMI skærm
- Lagerenhed (USB flash-drev / USB HDD)
- Hukommelseskort (SD/MMC)

- Brug det medfølgende mini-HDMI kabel til at forbinde din MEDIA PRO til et HDTV eller en HDMI skærm.
- Forbind O!PLAY MEDIA PRO til et standard-tv med det medfølgende, kompositte AV kabel.

Front panel

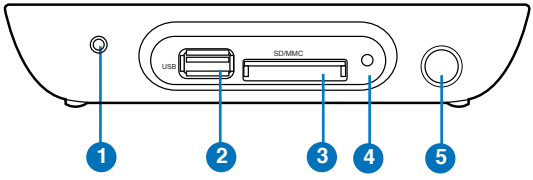

1 **LED indikatorer**

Viser MEDIA PRO status.

LED	Status	Beskrivelse
Strøm	SLUKKET	Enheden er slukket.
	Rød	Enheden er i hviletilstand.
	Blå	Enheden er tændt.

2 **USB 2.0 port**

Forbind en USB 2.0 enhed til denne port.

3 **SD/MMC combo kort slot**

Indsæt SD/MMC kortet i dette slot.

4 **Tilbagestillingsknap**

Tryk på denne knap med en spids genstand eller papirclips for at tilbagestille enheden til fabriksindstillingerne.

5 **IR (Infrarød) modtager**

Gør det muligt at betjene MEDIA PRO med IR fjernbetjeningen.

Bagpanel

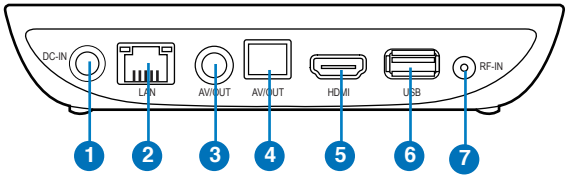

1	**Strøm (DC ind) indgang** Forbind strømadapteren til denne port.
2	**LAN port** Opret forbindelse til et LAN netværk via en netværkshub.
3	**Analog lyd/video udgang** Forbind til et tv eller andet lyd/video udstyr med et komposit AV kabel.
4	**Digital lydudgang (S/PDIF)** Forbind et eksternt Hi-Fi lydsystem med et optisk kabel til denne port.
5	**Mini-HDMI port** Forbind til en højdefinitions multimedie-grænseflade (HDMI) enhed med et Mini-HDMI kabel til denne port.
6	**USB 2.0 port** Forbind en USB 2.0 enhed til denne port.
7	**RF-indgangsstik (DVBT antenneindgang)** Slut den medfølgende RF-adapter til denne port, for at tilslutte antennekablet.

Fjernbetjening

Brug fjernbetjeningen til at tænde og slukke for O!PLAY MEDIA PRO, gennemse menuer og vælge mediefilen.

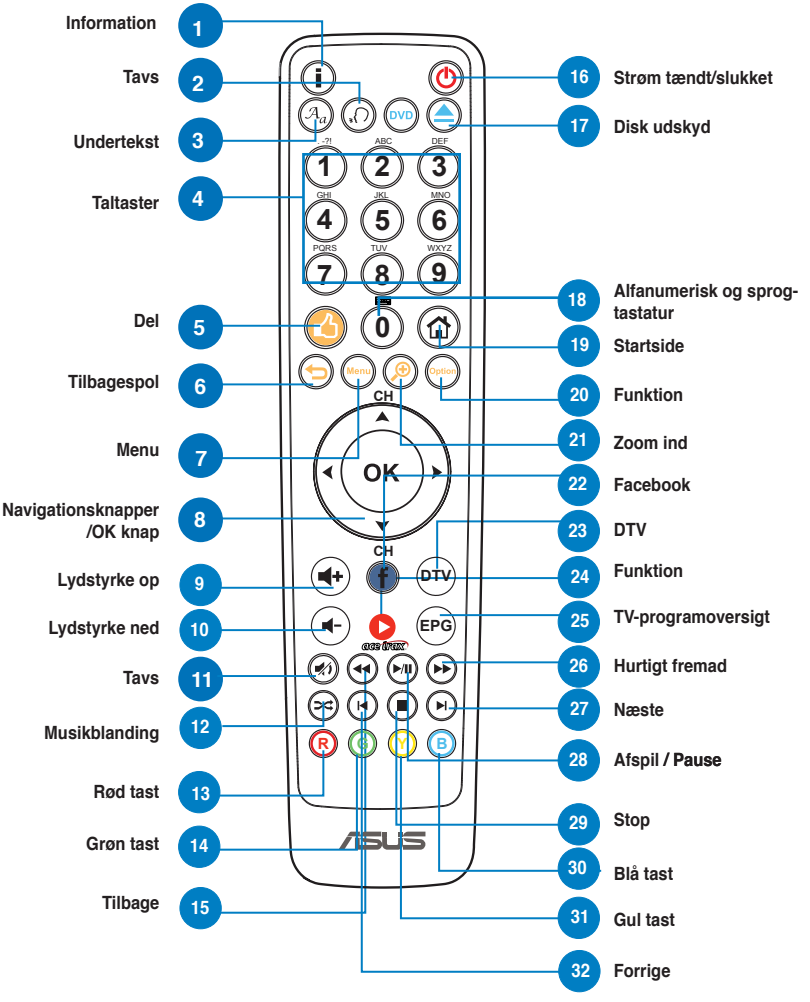

1		**Information** Tryk for at vise information om filmen, video, musik.
2		**Lyd** Tryk for, at vælge et lydfil på en HDD/USB/ODD enhed.
3		**Undertekst** Tryk for at konfigurere undertekstindstillingerne, såsom placering, størrelse, tid, sprog og farve.
4	**Taltaster** Tryk på numrene for at se den ønskede tv-kanal.	
5		**Del** Tryk for at dele billeder, musikfiler og videoer på Facebook og Youtube.
6		**Tilbagespol** Returnerer til den foregående skærm.
7		**Menu** Tryk for at gå til startmenuen.
8	**Navigations-/OK knapper**	
		Tryk på op/ned knapperne for at bevæge dig gennem menulinjen i en undermenu. Tryk på op/ned knapperne for at nedsætte/øge en talværdi.
		Tryk på venstre/højre knapperne for at bevæge dig gennem hovedmenuerne på startskærmen. Tryk på venstre/højre knapperne for at bevæge dig gennem punkterne i en undermenu.
		Tryk på **OK** for at bekræfte et valg.

9		**Lydstyrke op** Øger lydstyrken.
10		**Lydstyrke ned** Reducerer lydstyrken.
11		**Tavs** Tryk for at fjerne lyden.
12		**Musikblanding** Tryk for at gruppere alle dine musikfiler på lagerenheden og derefter afspille dem i vilkårlig rækkefølge.
13		**Rød tast** Dette er en funktionstast.
14		**Grøn tast** Dette er en funktionstast.
15		**Tilbage** Tryk for at tilbagespole afspilningen.
16		**Strøm tændt/slukket** **Opstart og nedlukning af smart-tv digitalboksen**
17		**Disk udskyd** Tryk for at udskyde disken i det eksterne, optiske drev.
18		**Alfanumerisk og sprog-tastatur** Tryk for at skifte sproget på det virtuelle tastatur.
19		**Startside** Tryk for at vende tilbage til startmenuen.
20		**Funktion** Tryk for at se og vælge i en funktions undermenu.
21		**Zoom ind** Zoomer ind på skærmen.
22		**Facebook** Tryk for at åbne Facebook.
23		**DTV** Tryk for at starte DTV funktionen.

24		**Acetrax** Tryk for at få adgang til Acetrax tjenesten.
25		**Tv-programoversigt** Tryk for at se den elektroniske tv-programoversigt.
26		**Frem** Tryk for at køre afspilningen fremad.
27		**Næste** Går til den næste mediefil.
28		**Pause/afspil** Skifter mellem afspilning og pause.
29		**Stop** Stopper afspilningen.
30		**Blå tast** Dette er en funktionstast.
31		**Gul tast** Dette er en funktionstast.
32		**Forrige** Vender tilbage til forrige mediefil.

Klargøring af O!PLAY MEDIA PRO

Tilslutning af strømadapteren

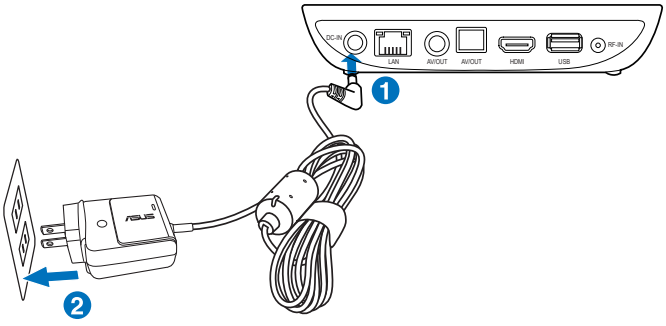

Sådan tilsluttes strømadapteren:

1. Forbind AC adapteren til DC IN porten bag på MEDIA PRO.
2. Forbind AC adapteren til en strømkilde.

Tilslutning af enheder til MEDIA PRO

Sådan tilsluttes enheder til MEDIA PRO:

1. Forbind en skærm til MEDIA PRO på følgende måde:
   - Forbind MEDIA PRO til en HDTV eller HDMI skærm med et Mini-HDMI kabel.

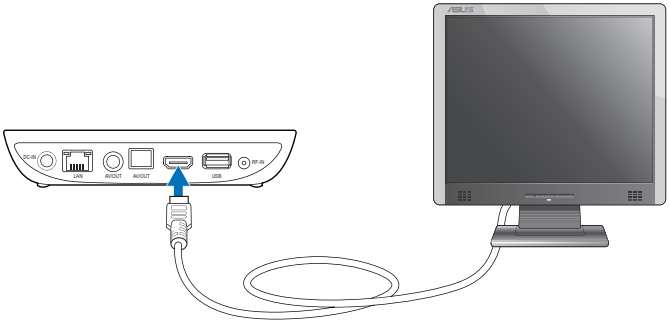

- Forbind **MEDIA PRO til et standard-tv med det medfølgende, kompositte** AV kabel.

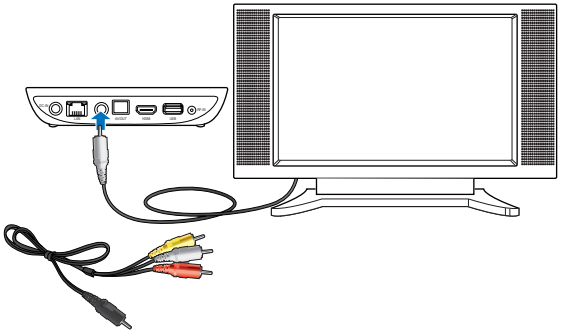

2. Forbind en lagerenhed eller et hukommelseskort til **MEDIA PRO på følgende** måde:
   - Indsæt en USB lagringsenhed så som en transportabelt harddisk eller en USB flash disk til USB porten på forsiden af **MEDIA PRO.**

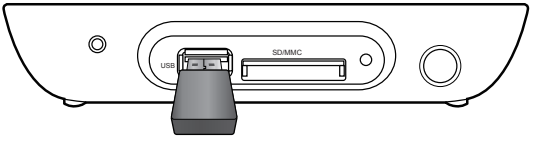

   - Isæt et hukommelseskort, for eksempel et SD eller et MMC kort i kortindgangen på frontpanelet på din MEDIA PRO.

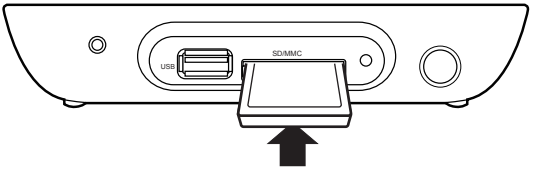

3. Brug et S/PDIF kabel for at forbinde dit stereoanlæg til din **MEDIA PRO.**

Opsætning af din O!PLAY MEDIA PRO til digital streamning

ASUS O!PLAY MEDIA PRO giver dig mulighed for at modtage HD digital lyd/video (DVBT) streaming på dit fjernsyn i mpeg format.

Før du bruger din O!PLAY MEDIA PRO's digitale streamingfunktion, bedes du tjekke med dit teleselskab eller din lokale tv-udbyder, om DVB-T signaler (Digital Video Broadcasting – Terrestrial) er til rådighed i dit land eller område.

Sådan opsætter du din O!PLAY MEDIA PRO til digital streamning:

1. Slut det medfølgende mini-HDMI kabel til dit HDTV eller et komposit AV-kabel til dit standard tv.
2. Slut RF-adapteren til RF-indgangen på din O!PLAY MEDIA PRO, og slut herefter den anden ende til antennekablet.

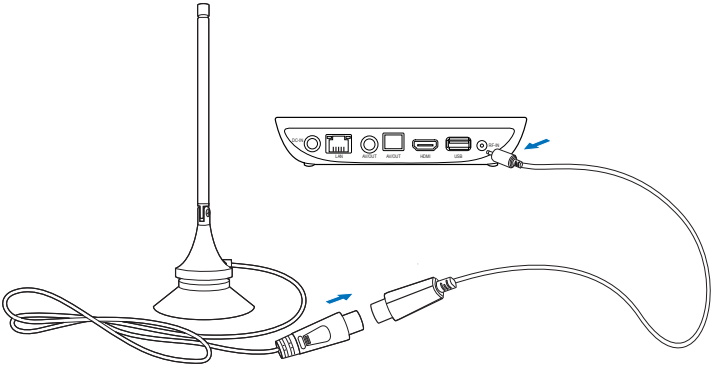

- For yderligere oplysninger om streaming af digitale tv-programmer, bedes du se afsnittet Streaming af digitale tv-programmer i kapitel 3.
- Det anbefales at du ligger din antennekabel i nærheden af et vindue for bedre modtagelse.

Når der startes første gang

Når MEDIA PRO startes første gang, vil en række skærme guide dig med hensyn til konfigurering af MEDIA PRO basale indstillinger.

Sådan startes der første gang:

1. Tænd for MEDIA PRO og HDTV, TV eller HDMI skærmen.
   - Hvis der bruges et HDTV eller standard tv, skal HDTV/TV'et indstilles på videotilstand.
   - Hvis der bruges en HDMI skærm, skal skærmopløsningen indstilles på **HDMI**.
2. Installationsguiden ses. Følg instruktionerne på skærmen for at fuldføre installationen.

- Se HDMI skærmens dokumentation.
- Brug fjernbetjeningen til at navigere på skærmen.

Kapitel 2

Tilslutning til et netværk

Kabelforbindelse

Forbind din MEDIA PRO til et hjemmenetværk, eller et LAN netværk med et RJ-45 kabel.

Tilslutning til et hjemmenetværk

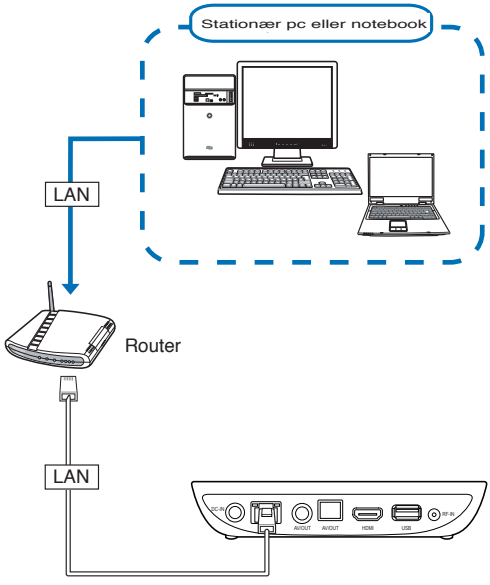

Sådan tilsluttes til netværket:

1. Forbinde RJ-45 kablets ene ende til LAN porten bag på MEDIA PRO og den anden ende til ruterens LAN port.
2. Forbind computeren og andre nødvendige enheder til ruteren.

Se ruterens dokumentation.

3. Forbind alle nødvendige enheder til MEDIA PRO.

For yderligere oplysninger, se afsnittet **Tilslutning af enheder til MEDIA PRO** i Kapitel 1.

4. På startskærmen, tryk på venstre/højre knapperne / for at navigere til **Setup (Installation)** og tryk derefter på .

5. Vælg **Network (Netværk) > Wired Lan Setup (Ledningsført LAN installation)** og tryk på .

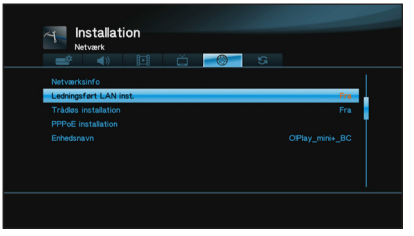

6. Vælg **Fix IP (Manual) (Fastgør IP (Manuelt))** som installationstype. Indtast IP-adressen og undernetmasken ved brug af navigationstasterne.

- Tryk på op/ned knapperne / for at øge/reducere en talværdi.
- Brug venstre/højre knapperne / til at gå til andre punkter i systemmenuen.

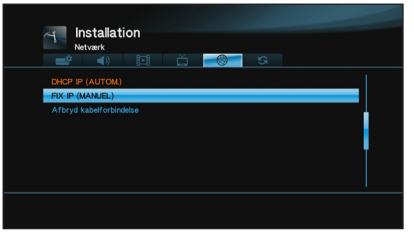

- Du kan bruge standardindstillingerne til den faste IP-adresse:
  - IP-adresse: 192.168.0.2
  - Undernetmaske: 255.255.255.0
- Du kan også få IP-adressen og undernetmasken fra din internetudbyder (ISP).
- IP-adresserne på din MEDIA PRO og din computer skal være unik, men de skal være i samme arbejdsgruppe og på det samme undernet.
- Hvis du ønsker at åbne filer på en pc, som er på netværket, skal du sørge for at filerne er delt på netværket. For yderligere oplysninger, se afsnittet **Deling af mediefiler via netværket** i dette kapitel.

I bekræftelsesbeskeden skal du vælge **OK** for, at gemme indstillingerne, eller vælg **CANCEL (ANNULLER)** for at afvise indstillingerne.

- Du kan konfigurere IP-adresseindstillingerne manuelt på din computer.
- Se afsnittet **Konfiguration af netværksklienterne** i dette kapitel for yderligere detaljer.

Tilslutning til dit LAN netværk

Sådan tilslutter du til dit LAN netværk:

1. Forbind den ene ende af RJ-45 kablet til dit LAN netværk, og den anden ende til LAN porten bagpå din MEDIA PRO.
2. Tilslutning af enheder til MEDIA PRO.

For yderligere oplysninger, se afsnittet **Tilslutning af enheder til din smart-tv digitalboks.** i Kapitel 1.

3. Følg trin 4-5 i det forrige afsnit ”Tilslutning til dit hjemmenetværk”.
   - Hvis du vælger DHCP IP (AUTO), skal du indtaste IP-adressen til DNS serveren. DNS serveren tildeler automatisk Media Pro en IP-adresse.
   - Hvis du vælger FIX IP (MANUEL) (FASTGØR IP (MANUELT)), skal du indtaste IP-adressen og Undernetmasken.

- Du kan bruge standardindstillingerne til den faste IP-adresse:
  - IP-adresse: 192.168.0.2
  - Undernetmaske: 255.255.255.0
- You may also obtain the IP address and subnet mask from your Internet Service Provider (ISP).
- IP-adresserne på din MEDIA PRO og din computer skal være unik, men de skal være i samme arbejdsgruppe og på det samme undernet.
- Hvis du ikke kan forbinde til dit LAN netværk, skal du kontakte din netværksadministrator.
- Hvis du ønsker at åbne filer på en pc, som er på netværket, skal du sørge for at filerne er delt på netværket. For yderligere oplysninger, se afsnittet **Deling af mediefiler via netværket** i dette kapitel.

4. I bekræftelsesbeskeden skal du vælge OK for, at gemme indstillingerne, eller vælg CANCEL (ANNULLER) for at afvise indstillingerne.
5. Du kan konfigurere IP-indstillingerne manuelt på din computer.

Se afsnittet **Konfiguration af netværksklienterne** i dette kapitel for yderligere detaljer.

Trådløs adgang til filer

Sådan opnår du en trådløs adgang til dine filer:

1. Tilslut alt det nødvendige udstyr for at installere det trådløse netværk. Stil dit trådløse netværk på Ad-Hoc.

- Se brugervejledningen, som fulgte med din router, for yderligere oplysninger.
- Det kan være nødvendigt, at bruge et IEEE 802.11b/g/n kompatibelt WLAN-kort/adapter på computeren for at etablere en trådløs forbindelse.
- Visse computere er udstyret med indbyggede trådløse funktioner. Læs den dokumentation, der fulgte med computeren.

2. Du kan konfigurere IP-indstillingerne på din computer.

- Se afsnittet ”Konfiguration af netværksklienterne” i dette kapitel for yderligere detaljer.
- Brug følgende standard IP-indstillinger:
- IP-adresse: 192.168.59.xxx (xxx kan være ethvert tal mellem 2 og 254. Kontroller, at IP-adressen ikke bruges af en anden enhed).
- Undernetmaske: 255.255.255.0 (samme som O!PLAY MEDIA PRO)

3. Sørg for, at mappen med filerne, som du ønsker adgang til, er en delt mappe.

For yderligere oplysninger, se afsnittet Deling af filer via netværket i dette kapitel.

Tilslutning til et trådløst LAN netværk (WLAN)

Sådan tilslutter du til et WLAN:

1. Følg trin 2-5 i afsnittet ”Tilslutning til dit LAN netværk”.
2. Vælg Infrastructure (Infrastruktur) (AP), som din forbindelsesfunktion, og tryk på OK. Herefter søger din Your Smart TV Set Top Box efter et trådløst adgangspunkt.
3. Vælg det ønskede adgangspunkt på listen. Tryk på OK.
4. Vent indtil din MEDIA PRO opretter forbindelse til det valgte adgangspunkt.
5. Når du har oprettet en trådløs forbindelse, vises IP-adressen til det valgte adgangspunkt i Network (Netværk) menuen.
6. Du kan nu få adgang til delte mapper, der findes på netværkscomputerne.

Konfiguration af netværksklienterne

Indstilling af IP-adresse til ledningsført eller trådløs klient

1. For at få adgang til din ASUS O!PLAY MEDIA PRO, skal du sørge for at have de korrekte TCP/IP indstillinger på din kabel eller trådløse klienter og computere. Kontroller, at klienternes IP-adresser er indenfor den samme arbejdsgruppe og undernet som O!PLAY MEDIA PRO.
2. Følg nedenstående anvisninger, som svarer til styresystemet installeret på din computer.

Brug følgende standard IP-indstillinger:

- IP-adresse: 192.168.0.xxx (til computere med kabelforbindelse) eller 192.168.59.xxx (til computer med en trådløs forbindelse) Tallene xxx kan være alt fra 2 til 254. Sørg for at IP-adressen ikke bruges af en anden enhed.
- Undernetmaske: 255.255.255.0 (samme som Media Pro)

Windows® XP OS

1. Klik på **Start** > **Control Panel (Kontrolpanel)** > **Network Connection (Netværksforbindelse)**. Højreklik på **Local Area Connection (Lokalområdeforbindelse)** og vælg derefter **Properties (Egenskaber)**.
2. Vælg **Internet Protocol (TCP/IP) (Internet-protokol (TCP/IP))** og klik derefter på **Properties (Egenskaber)**.

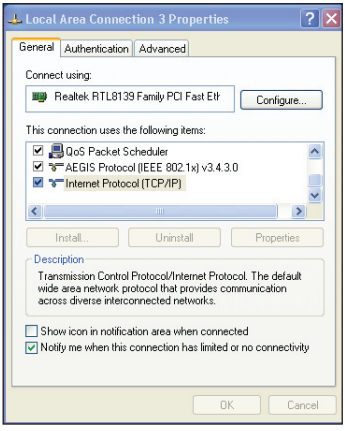

3. Vælg Obtain an IP address automatically (Få en IP-adresse automatisk), hvis du ønsker, at IP-indstillingerne skal tildeles automatisk.
4. **Klik på OK**, når det er udført.

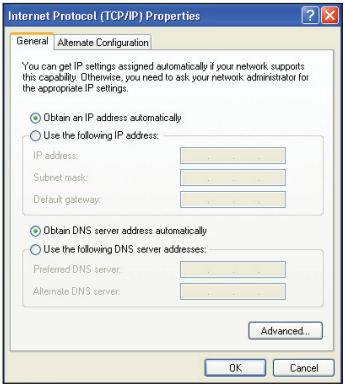

Windows® Vista OS

1. Klik på **Start** > **Control Panel (Kontrolpanel)** > **Network and Sharing Center (Netværk- og delecenter)**. Højreklik på **Local Area Connection (Lokalområdeforbindelse)** og vælg derefter **Properties (Egenskaber)**.
2. Vælg **Internet Protocol Version 4 (TCP/IPv4) (Internetprotokolversion 4 (TCP/IPv4))** og klik derefter på **Properties (Egenskaber)**.

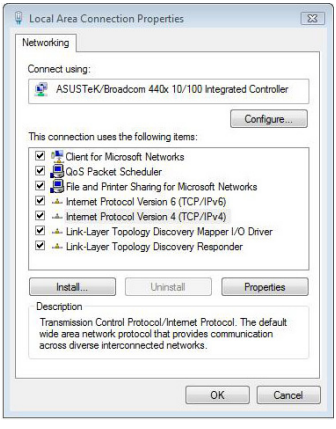

3. Vælg Obtain an IP address automatically (Få en IP-adresse automatisk), hvis du ønsker, at IP-indstillingerne skal tildeles automatisk.
4. Klik på **OK**, når det er udført.

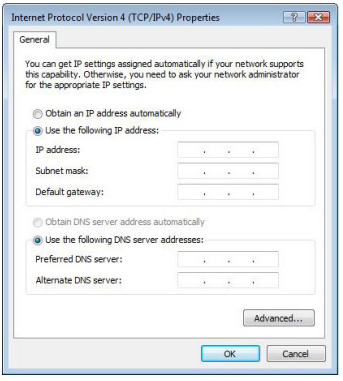

Windows® 7 OS

1. Klik på **Start** > **Control Panel (Kontrolpanel)**> **Netværk og Internet** > **Network and Sharing Center (Netværk- og delecenter)**. Højreklik på **Local Area Connection (Lokalområdeforbindelse)** og vælg derefter **Properties (Egenskaber)**.
2. Vælg **Internet Protocol Version 4 (TCP/IPv4) (Internetprotokolversion 4 (TCP/IPv4))** og klik derefter på **Properties (Egenskaber)**.

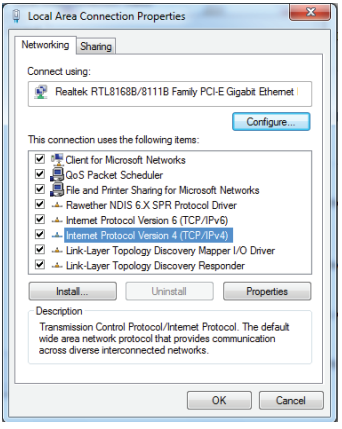

3. Vælg Obtain an IP address automatically (Få en IP-adresse automatisk), hvis du ønsker, at IP-indstillingerne skal tildeles automatisk.
4. Klik på **OK**, når det er udført.

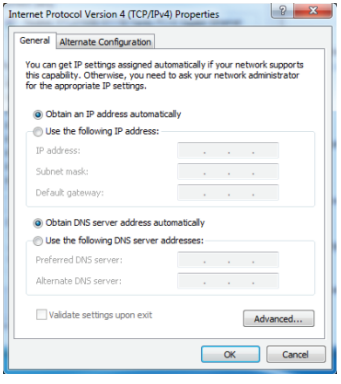

Deling af filer via netværket

Deling af filer med Windows® XP OS

Sådan konfigureres computeren, så mapper kan deles:

1. Klik på Start > **Control Panel (Kontrolpanel) > Network and Internet Connection (Netværk og internetforbindelse) > Network Setup Wizard (Netværk-installationsguide).**

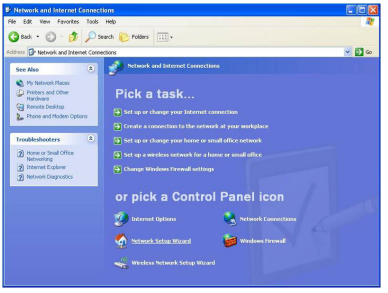

2. Vælg **Turn on file and printer shariing (Aktiver fil- og printerdeling)**.
3. Når dette er gjort, skal du klikke på **Finish (Afslut)**.

Sådan deles filer med Windows® XP OS:

1. På computeren, vælg mappen med filerne, som du gerne vil dele.
2. Højreklik på den valgte mappe og vælg **Sharing and Security (Deling og sikkerhed)**.

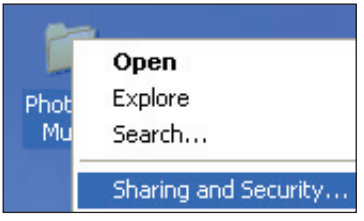

3. Afmærk **Share this folder (Del denne mappe)**.

   Hvis du ønsker at indstille tilladelser for netværksbrugere, klik på **Permissions (Tilladelser)**. Klik på **Apply (Anvend)**, når det er gjort.

4. En håndikon ses på mappen og indikerer, at mappens indhold er delt på netværket.

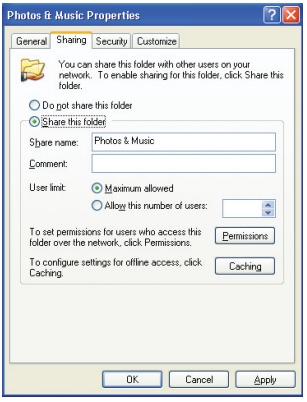

Deling af filer med Windows® Vista OS

I Windows® Vista OS kan filer deles på følgende to måder:

- Del filer fra en mappe i computeren.
- Del filer fra den offentlige mappe.

Deling af filer fra en mappe i computeren

Sådan deles filer fra en mappe i computeren:

1. På computeren, vælg mappen med filerne, som du gerne vil dele.
2. Højreklik på den valgte mappe og vælg **Share (Del)**.
3. På **File Sharing (Fildeling)** skærmen, vælg netværksbrugeren, som du gerne vil dele filer med, fra rullelisten og klik derefter på **Add (Tilføj)**.
4. Indstil tilladelser til netværksbrugeren og vælg tilladelsesniveauerne fra rullelisten under **Permission Level (Tilladelsesniveau)**:
   - **Læser**: Vælg denne funktion, hvis du ønsker, at brugeren kun skal have læseadgang til de delte filer. Vedkommende kan ikke tilføje, ændre eller slette de delte filer.
   - **Bidragyder**: Vælg denne funktion, hvis brugeren skal kunne se og tilføje delte filer. Vedkommende kan kun ændre eller slette filerne, han eller hun har delt.
   - **Medejer**: Vælg denne funktion, hvis brugeren skal kunne se, tilføje, ændre og slette delte filer.
5. Når dette er gjort, skal du klikke på **Share (Del)**.

Deling af filer fra Public folder (Offentlig mappe)

Med den offentlige mappe kan du dele filer med andre mennesker, der bruger din computer, eller med andre brugere i netværket.

Sådan deles filer fra den offentlige mappe:

1. Klik på > **Documents (Dokumenter)**.
2. På **Favorite Links (Foretrukne link)** i navigationsruden, klik på **Public (Offentlig)**. Anbring filer eller mapper, som du ønsker at dele, i undermapper i Offentlig mappen.

For at begrænse adgangen til filerne og mapperne i den offentlige mappe, se nedenstående afsnit.

Sådan begrænses en brugers adgang til den offentlige mappe:

Den password-beskyttede delefunktion kan aktiveres for at begrænse adgangen til den offentlige mappe til personer med brugerkonti og passwords på din computer.

1. Klik på > **Control Panel (Kontrolpanel)** > **Network and Internet (Netværk og internet)** > **Network and Sharing Center (Netværk og delecenter)** for at åbne Netværk og delecenter.
2. På **Password protected sharing (Password-beskyttet deling)** rullelisten, vælg **Turn on password protected sharing (Aktiver password-beskyttet deling)**.
3. Når dette er gjort, skal du klikke på **Apply (Anvend)**.

Sådan indstilles en brugers adgangsniveau til den offentlige mappe:

1. Klik på > **Control Panel (Kontrolpanel)** > **Network and Internet (Netværk og internet)** > **Network and Sharing Center (Netværk og delecenter)** for at åbne Netværk og delecenter.
2. På **Public folder sharing (Deling af offentlig mappe)** rullelisten, vælg en af disse muligheder:
   - **Aktiver deling, så alle med netværksadgang kan åbne filer**
   - **Aktiver deling, så alle med netværksadgang kan åbne, ændre og oprette filer**
   - **Deaktiver deling (Personer logget ind på denne computer har stadig adgang til denne mappe)**
3. Når dette er gjort, skal du klikke på **Apply (Anvend)**.

Deling af filer med Windows® 7 OS

Sådan konfigureres computeren, så mapper kan deles:

1. Klik på **Start > Control Panel (Kontrolpanel)** > **Network and Internet (Netværk og internet) > Network and Sharing Center (Netværk og delecenter) > Choose homegroup and sharing options (Vælg hjemmegruppe og delemuligheder) > Change advanced sharing settings (Ændr avancerede deleindstillinger) ....**

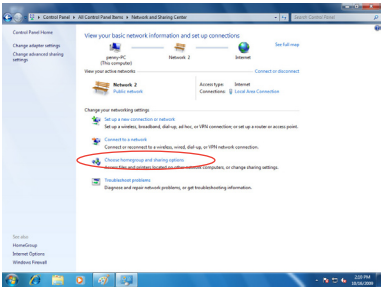

2. Kontroller, at følgende muligheder vælges korrekt:
   Aktiver netværksopdagelse
   Aktiver fil- og printerdeling
   Mediestreaming er deaktiveret
   Tillad Windows at styre hjemmegruppe-forbindelser (anbefales)

Sådan deles filer med Windows® 7 OS:

1. På computeren, vælg mappen med filerne, som du gerne vil dele.
2. Højreklik på den valgte mappe og vælg **Properties (Egenskaber)**.
3. Klik på **Sharing (Deling)** fanebladet > **Advanced Sharing... (Avanceret indstilling...)**.

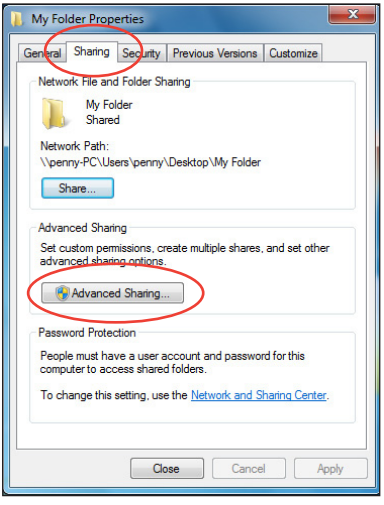

4. Afmærk **Share this folder (Del denne mappe)** og klik derefter på **Permissions (Tilladelser)**.

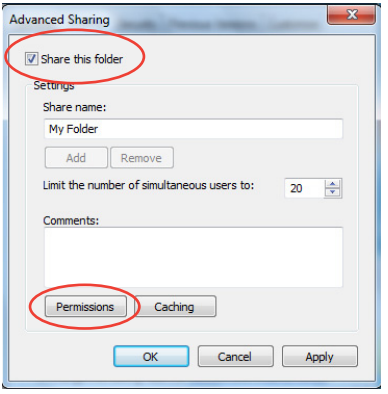

5. Vælg netværksbrugeren, som du ønsker at dele filer med, og indstil adgangskontrolmulighederne.

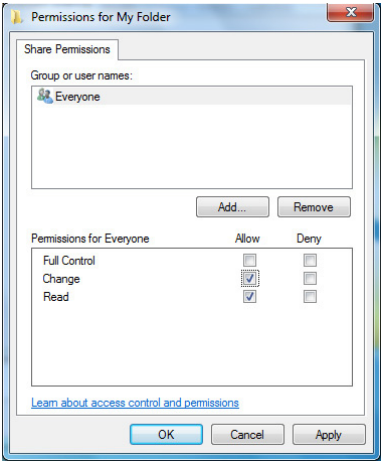

Deling af filer i Mac OS X 10.5.xx

Sådan deles en mappe med Mac OS:

1. Vælg **Apple** menu > **System Preferences (Systemindstillinger)**. Klik på **Sharing (Deling)**.
2. Klik på +ikonen for at se mapper til rådighed. Naviger til mappen, som du ønsker at dele.
3. Tilføj brugergruppen Everyone (Alle).
4. Gentag trinene 2-3 for at dele andre mapper.
5. Når dette er gjort, skal du klikke på **Options... (Muligheder...)**.

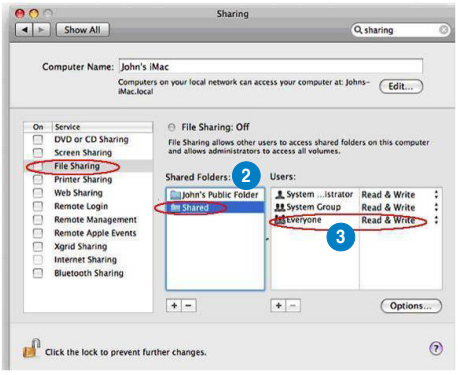

6. Afmærk feltet **Share files and folders using SMB (Del filer og mapper med SMB)** og klik på **Done (Udført)**.

Deling af filer i operativsystemet Linux OS

Sådan deles filer i operativsystemet Linux OS:

1. På computeren, vælg mappen med filerne, som du gerne vil dele.
2. Højreklik på mappen, og klik på **Sharing (Deling) > Windows Sharing (Deling i Windows).**
3. Aksemarker følgende punkter i fanebladet Deling i **Windows: Share this item and its contents (Del dette punkt og tilhørende indhold), Allow all users (Tillad alle brugere), og Share Enabled (Deling aktiveret).**
4. Klik på **OK,** når det er gjort.

Kapitel 3

Sådan bruges din O!PLAY MEDIA PRO

Startskærmen

Startskærmen har disse hovedfunktioner: **Photo (Billede)**, **Music (Musik)**, **Movies (Film)**, **DTV**, **Setup (Installation)**, **IMS** og **File Manager (Filstyrer)**.

File Manager (Fil Manager) tillader dig at se alle dine medie filer på din lagringsenhed.

Konfigurering af O!PLAY MEDIA PRO indstillingerne

Sådan konfigureres O!PLAY MEDIA PRO indstillingerne:

1. På startskærmen, tryk på venstre/højre knapperne / or at navigere til **Setup (Installation)** og tryk derefter på OK.

2. Brug venstre/højre tasterne / til at navigere gennem System, Audio (Lyd), Video, TV, Network (Netværk) og MISC (Diverse), og tryk herefter på OK for at konfigurer den valgte kategori.
3. Tryk på op/ned knapperne / for at navigere til punktet, du vil konfigurere.
4. Brug venstre/højre tasterne / til, at skifte til en anden kategori.

Tryk om nødvendigt på op/ned knapperne / for at øge/reducere en talværdi.

5. Tryk på OK for at gemme eller tryk på for at annullere de foretagne indstillinger.

Sådan afspilles en film

Fjernbetjeningsknapperne til film

Button	Function
	Tryk for at vise filmens fil information.
	Tryk for at gå til den foregående skærm.
	Tryk for at skifte mellem afspilning og pause.
	Tryk for at tilbagespole afspilningen. Tryk flere gange for at ændre tilbagespolingshastigheden til x1,5, x2, x4, x8, x16, x32 eller normal hastighed (x1)
	Tryk for at køre afspilningen fremad. Tryk flere gange for at ændre fremspolingshastigheden til x1,5, x2, x4, x8, x16, x32 eller normal hastighed (x1)
	Tryk for at stoppe afspilningen.
	Tryk for at konfigurere video afspilningsindstillingerne.
	Tryk for at øge lydstyrken.
	Tryk for at reducere lydstyrken.
	Tryk for at gå til den foregående videofil.
	Tryk for at gå til den næste videofil.
	Tryk for at fjerne lyden.

Sådan afspilles en film

Sådan afspilles en film:

1. På startskærmen, tryk på venstre/højre knapperne / for at navigere til **Movies (Film)** og tryk derefter på .

2. Vælg videofilkilden med op/ned knapperne / og tryk derefter på .

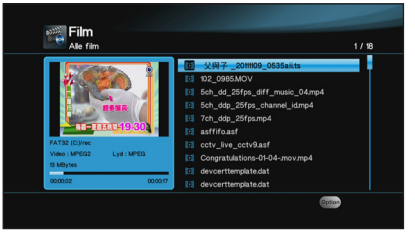

3. Brug op/ned tasterne / til at lokalisere den film du ønsker at afspille. Tryk på eller for at afspille filmen. Du kan trykke på Option tasten for at vælge film effekt.

Afspilning af musik

Musik-kontrolknapper på fjernbetjeningen

Button	Function
	Tryk for at vise musikkens fil information.
	Tryk for at gå til den foregående skærm.
	Tryk for at skifte mellem afspilning og pause.
	Tryk for at tilbagespole afspilningen. Tryk flere gange for at ændre tilbagespolingshastigheden til x1,5, x2, x4, x8, x16, x32 eller normal hastighed (x1)
	Tryk for at køre afspilningen fremad. Tryk flere gange for at ændre fremspolingshastigheden til x1,5, x2, x4, x8, x16, x32 eller normal hastighed (x1
	Tryk for at stoppe afspilningen.
	Tryk for at konfigurere musikafspilnings-indstillingerne.
	Tryk for at øge lydstyrken.
	Tryk for at reducere lydstyrken.
	Tryk for at gå til den foregående musikfil.
	Tryk for at gå til den næste musikfil.
	Tryk for at fjerne lyden.

Afspilning af musikfil

Sådan afspilles en musikfil:

1. På startskærmen, tryk på venstre/højre knapperne / for at navigere til **Music (Musik)** og tryk derefter på .

2. Vælg musikfilkilden med op/ned knapperne / og tryk derefter på .

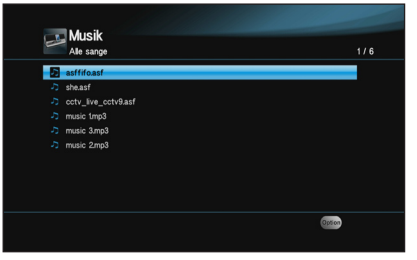

3. Lokaliser musikken, som du vil afspille, med op/ned knapperne / Tryk på eller for at afspille musikken.

Konfigurering af lydafspilnings-indstillingerne

Med lydafspilning-indstillingsmenuen kan du konfigurere lydindstillingerne såsom **Repeat (Gentag)** og **Shuffle Loop (Blandet sløjfe)**.

Sådan konfigureres lydafspilnings-indstillingerne:

1. Under afspilning, tryk på Option for at åbne lydafspilnings-indstillingsmenuen.
2. Tryk på op/ned tasterne / for at vælge en af disse afspilningoptioner: **Repeat Off (Gentag fra), Repeat On (Gentag til), Repeat All (Gentag alle)** og **Shuffle Loop (Blandet sløjfe)**. Tryk på OK for at bekræfte valget.

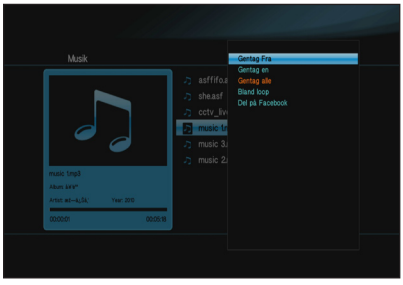

Sådan konfigureres lydindstillingerne i Setup- (Installation-) tilstand:

1. På startskærmen, tryk på venstre/højre knapperne / for at navigere til **Setup (Installation)** og tryk derefter på OK.
2. Naviger til **Audio**, tryk derefter på op/ned tasterne / for at vælge disse audio modus/ indstillinger:

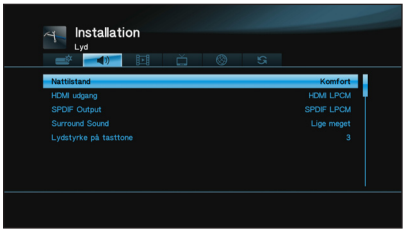

- **Nat Modus:** Vælg denne indstilling hvis du ønsker at lytte til musik om natten uden at forstyrre andre.
- **HDMI Ud:** Vælg denne indstilling hvis audio udgangssignalet kommer fra et high-definition eksternt display forbundet til din HD medie afspiller via et HDMI cable.
- **SPDIF Ud:** Vælg denne indstilling for en S/PDIF audio receiver.

Se billeder

Fjernbetjeningsknapperne til foto

Button	Function
	Tryk for at vise et billede eller oplysningerne fra en billedfil.
	Tryk for at gå til den foregående skærm.
	Tryk for at skifte mellem afspilning og pause.
	Tryk for at tilbagespole afspilningen. Tryk flere gange for at ændre tilbagespolingshastigheden til x1,5, x2, x4, x8, x16, x32 eller normal hastighed (x1)
	Tryk for at køre afspilningen fremad. Tryk flere gange for at ændre fremspolingshastigheden til x1,5, x2, x4, x8, x16, x32 eller normal hastighed (x1)
	Tryk for at stoppe afspilningen.
	Tryk for at konfigurere musikafspilnings-indstillingerne.
	Tryk for at øge lydstyrken.
	Tryk for at reducere lydstyrken.
	Tryk for at returnere til forrige fotografi.
	Tryk for at gå til næste fotografi.
	Tryk for at fjerne lyden.

Se billeder

Sådan ses billeder:

1. På startskærmen, tryk på venstre/højre knapperne / for at navigere til **Photo (Billede)** og tryk derefter på .

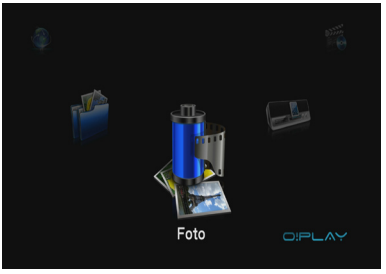

2. Vælg fotokilden med op/ned knapperne / , Eller venstre/højre tasterne / og tryk derefter på . Lokaliser billedet, som du vil se.
3. Tryk på for at gennemse billederne. Tryk på for at se billederne i diasshow-tilstand.

Visning af billeder i diasshow-tilstand

Sådan vises billeder i diasshow-tilstand:

1. Når det valgte billede vises på fuld skærm, tryk på på fjernbetjeningen for at begynde diasshow'et. Billeder i den samme kildemappe vises i rækkefølge.
2. Tryk på for at pausere diasshow'et.
   Tryk på eller for at vende tilbage til kildemappen.

Indstilling af baggrundsmusik til diasshow'et

Sådan indstilles baggrundsmusik til diasshow'et:

1. Inden visning af billeder, gå til **Music (Musik)** og afspil musikfiler først.
2. Tryk på ⮌ for at vende tilbage til startskærmen og gå derefter til **Photo (Billede)** for at begynde diasshow'et. Diasshow'et afspilles med baggrundsmusik.

Tryk på ⮌ i stedet for ■ , mens der afspilles musikfiler. Ellers afspilles baggrundsmusikken ikke.

Konfigurering af billedafspilnings-indstillingerne

Med billedafspilnings-indstillingsmenuen kan du konfigurere billedindstillinger såsom billedrotation, diasshow-timing, diasshow-overgangseffekt, Ken Burns effekt, gentag og blandet sløjfe.

Sådan konfigureres billedafspilnings-indstillingerne:

1. Under afspilning, tryk på Option for at åbne billedafspilnings-indstillingsmenuen.
2. Tryk på op/ned knapperne ▲ / ▼ for at navigere til funktionen, som du vil konfigurere. Tryk på OK for at åbne dens undermenu for at bekræfte valget.

3. Naviger til den ønskede funktion. Tryk derefter på OK for at gemme eller tryk på ⮌ for at annullere de foretagne indstillinger.

Sådan strømmes online-medier

O!PLAY MEDIA PRO tilbyder online-medietjenester, såsom **Youtube Leanback, Youtube XL, Facebook, Acetrax, Dailymotion, Internetradio, Flickr, Picasa, RSS Nyheder, Mediafly, Yahoo Stock, Vejret, Podcast** og andre.

Online-indholdet øges og opdateres hele tiden. Besøg ASUS netstedet på adressen **http://www.asus.com** for at finde de nyeste oplysninger.

- Tjek at din O!PLAY MEDIA PRO er forbundet til internettet før du forsøger at forbinde til online medie. For yderligere oplysninger bedes du venligst se kapitel 2.
- ASUS er ikke ansvarlig for en online medietjeneste, som suspenderer eller fjerner dens tjeneste uden varsel.

Sådan strømmes online-medier:

1. På startskærmen, tryk på venstre/højre knapperne / for at navigere til **Internet(internettet)** og tryk derefter på OK.
2. Brug de fire piletaster (venstre, højre, op og ned) til at vælge den ønskede online medietjeneste, og tryk herefter på OK.

Online streaming fra Youtube Leanback

Din O!PLAY MEDIA PRO giver dig adgang til Youtube Leanback, hvor du kan se uforstyrrede streaming af HD Youtube indhold i fuld skærm på din eksterne skærm.

Sådan streamer du fra Youtube Leanback:

1. Gå til startskærmen og brug venstre/højre tasterne / til at vælge **Online Media (online medie)**, og tryk herefter på OK.
2. Vælg **Youtube Leanback** og tryk på OK.
3. Vælg det Youtube indhold, som du ønsker at streame, og tryk på OK.

For yderligere oplysninger om Youtube Leanback, bedes du venligst se Youtube Hjælp på **http://www.google.com/support/youtube/.**

Online streaming fra Facebook

Din O!PLAY MEDIA PRO giver dig adgang til Facebook, og mulighed for at streame billeder og videoer fra din Facebook-konto til din eksterne skærm. Det giver dig også mulighed for at udgive optagede videoer fra din O!PLAY MEDIA PRO til din Facebook-konto.

Sådan streamer du fra Facebook:

1. Gå til startskærmen og brug venstre/højre tasterne / til at vælge **Online Media (online medie)**, og tryk herefter på . Du kan også vælge at trykke på for at åbne **Facbook**.
2. Vælg Facebook og tryk på .
3. Log på din Facebook-konto. Du kan nu streame billeder og videoer fra din Facebook-konto til din eksterne skærm.

- Hvis du ikke har en Facebook-konto, kan du oprette en på deres hjemmeside **http://www.facebook.com**
- Du har også mulighed for at åbne Facebook ved at trykke på Facebook-genvejstasten på tastaturtet.

Online streaming fra Acetrax

Din O!PLAY MEDIA PRO giver dig adgang til Acetrax, og mulighed for at streame lejede eller købte film til din eksterne skærm.

Sådan streamer du fra Acetrax:

1. Gå til startskærmen og brug venstre/højre tasterne / til at vælge **Online Media (online medie)**, og tryk herefter på . Du kan også vælge at trykke på på fjernbetjeningen for at åbne **Acetrax**.
2. Vælg **Acetrax** og tryk på .
3. Log på din Acetrax-konto. Du kan nu streame lejede eller købte film fra din Acetrax-konto til din eksterne skærm.

Hos Acetrax kan du leje og købe film i europæiske lande som Storbritannien, Østrig, Ireland, Italien, Frankrig, Tyskland, Liechtenstein og Schweiz.

Hvis du ikke har en Acetrax-konto, kan du oprette en på deres hjemmeside **http://www.acetrax.com**

Online streaming fra Dailymotion

Din O!PLAY MEDIA PRO giver dig adgang til Dailymotion, og mulighed for at streame videoer, kortfilm og tv-shows til din eksterne skærm.

Sådan streamer du fra Dailymotion:

1. Gå til startskærmen og brug venstre/højre tasterne / til at vælge **Online Media (online medie)**, og tryk herefter på .
2. Vælg **Dailymotion** og tryk på . Du kan nu streame videoer, kortfilm og tv-shows fra Dailymotion til din eksterne skærm.

Streaming af digitale tv-programmer

Diin O!PLAY MEDIA PRO giver dig mulighed for at streame digitale tv-programmer til din eksterne skærm.

- Før du bruger den digitale tv-funktion, skal du sørge for at du har justeret det digitale tv og optagelsesindstillingerne ordentligt. Se under **Konfigurering af det digitale tv og optagelsesindstillingerne** for yderligere detaljer.
- For at søge efter tilgængelige kanaler, skal du gå til **Setup (Opsætning)** og herefter **DTV**. Vælg den ønskede tv-region, hvorefter du kan starte kanalsøgningen.

- Hvis din digital tv-funktion står på **Manual Scan (manuel søgning)**, skal du vælge en kanal og båndbredde på rullelisten, og skriv herefter frekvensen som du søger efter.
- Hvis du har stillet den digitale tv-funktion på Auto scan (auto-søgning), vil din O!PLAY TV PRO automatisk søge efter digitale tv-kanaler. Du kan åbne den digitale tv-funktion fra hovedmenuen.

Visning af tv-programoversigten

For at se tv-programoversigten, skal du gøre en af følgende:

- Mens du ser tv-programmet, skal du trykke på EPG tasten for at åbne den elektroniske programoversigt (EPG).
- Mens du ser tv-programmet, skal du trykke på Option tasten for at åbne listen over undermenuer. Vælg **EPG** på listen og tryk på OK.

Konfiguration af tv-programindstillingerne

Konfiguration af videoindstillingerne

Sådan justeres videoindstillingerne:

1. Mens du ser tv-programmet, skal du trykke på Option tasten for at åbne listen over undermenuer. Vælg **Video Setting (videoindstillinger)** på listen og tryk på OK.
2. Brug venstre/højre tasterne / til at justere lysstyrken, kontrasten, farvemætningen og farvetonen.

Konfiguration af lydindstillingerne

Sådan konfigurerer du lydindstillingerne:

1. Mens du ser tv-programmet, skal du trykke på Option tasten for at åbne listen over undermenuer. Vælg **Audio (lyd)** på listen og tryk på OK.
2. Brug venstre/højre tasterne / til at vælge lydindgangskilden.

Sådan håndteres filerne

File Manager (Fil Manager) tilbyder både den enhedsmanager og mediefil manager der tillader dig at gennemse medie filer på **USB** og **Card Reader (Kortlæser)**.

Omdøbning af filer/mapper

Sådan omdøbes filer/mapper:

1. På startskærmen, tryk på venstre/højre knapperne / for at navigere til **File Manager (Filstyrer)** og tryk derefter på .
2. Find den fil eller mappe, der skal omdøbes fra én af disse kilder: **Local HDD (lokal harddisk), USB** og **Card Reader (kortlæser)**.
3. Tryk på den grønne knap (rediger) , og vælg **Rename (Gendøb).**
4. Benyt navigeringstasterne til at gå via det virtuelle tastatur for at indtaste det nye fil- eller mappenavn.
5. Når det nye navn er indtastet, navigeres der til knappen **OK** på det virtuelle tastatur for at bekræfte navnet.

Brug af O!Direct

O!Direct giver dig mulighed for at streame mediefiler såsom film, musik og billeder fra en computer, som er på et netværk, til en ekstern HD-skærm.

- Sørg for at din computer og din O!PLAY MEDIA PRO er på den samme undernetmaske.
- Sørg for, at din kabel- eller trådløse netværksforbindelse virker ordentligt.
- Sørg for, at din firewall og andet antivirus software/programmer på din computer er deaktiveret.

Installering af O!Direct

Sådan installerer du O!Direct:

1. Sæt den medfølgende cd i dit optiske drev på din computer.
2. Dobbeltklik på setup.exe. filen i O!Direct mappen.
3 Følg anvisningerne på skærmen for at fuldføre installationen.

- Hvis din aktuelle O!PLAY MEDIA PRO firmwareversion ikke indeholder O!Direct, kan du downloade den direkte fra ASUS supportside **http://support.asus.com**
- O!Direct er kun til rådighed for computer, der kører med Windows® operativsystemer.
- Du skal genstarte din computer, når du har installeret eller opdateret O!Direct.
- Du kan afinstallere O!Direct på din computer via kontrolpanelet i Windows®.

Streaming af mediefiler via O!Direct

Sådan streamer du mediefiler via O!Direct:

1. Gå til startsiden, og brug venstre/højre tasterne / til at vælge **Setup** (**opsætning**), og tryk herefter på OK.
2. Vælg **Network (netværk) > Wireless Setup (trådløs opsætning)** og tryk på OK.
3. For at teste forbindelsen, skal du vælge O!Direct på listen og trykke på OK .
4. Klik på **OK** på O!Direct Net Info skærmen.
5. Tryk på Startside tasten for at gå tilbage til startsiden på din O!PLAY TV PRO.
6. Vælg **O!Direct** på netværkslisten på din computer.
7. Højreklik på mediefilen, og vælg **O!Direct** på din computer.
8. I den efterfølgende dialogboks, som kommer frem på skærmen, skal du indtaste PIN-nummeret i **Pin code** feltet, og klik herefter på **OK**. PIN-nummeret er generet af O!PLAY MEDIA PRO, og er vist på din eksterne HD-skærm.

- For at afspille flere filer, skal du trykke på **<Ctrl> + <Shift>** + mus. Denne kommando kategoriserer dine filer, og afspiller dem herefter i rækkefølge: Film, musik og billeder.
- Når der tilsluttes til et netværk via en trådløs forbindelse, kan der forekomme en vis forsinkelse eller skælven, under streaming af bestemte HD-videofiler. Den type problemer skyldes forstyrrelser på trådløse forbindelser eller utilstrækkelig båndbredde på normale trådløse routere, der er beregnet til hjemmebrug. Vi anbefaler at benytte en kabelforbindelse (10/100 LAN/RJ-45-kabel) til strømning af HD-videofiler.

Brug af O!MediaShare

Du kan nemt dele og streame medieindhold fra din tablet eller smarttelefon til en HD-skærm via O!PLAY MEDIA PRO.

Besøg Android markedet eller Apple markedet for at downloade ASUS' eksklusive "O!MediaShare" applikationen gratis.

Sådan bruger du O!MediaShare

1. Tænd for Wi-Fi eller en trådløs enhed på din Smartphone eller Tablet.

2. Start O!MediaShare programmet på din bærbar enhed, hvorefter du kan dele dine film, billeder og musik. Multimediefilerne streames på skærmen, som er sluttet til din O!MEDIA MEDIA PRO. Du har også mulighed for at streame indhold fra Youtube, Facebook, CNN, TED, Cnet, Flickr, Picasa og andre hjemmesider på din HD skærm via enten din Smartphone eller tablet.

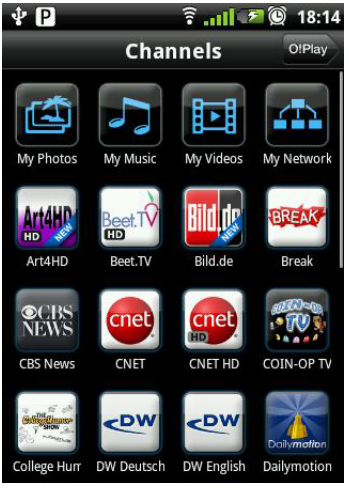

Brug af AutoPlay

Din O!PLAY MEDIA PRO giver dig mulighed for automatisk at afspille video, som er gemt på en USB enhed eller på et hukommelseskort, uden at åbne O!PLAY MEDIA PRO's brugergrænseflade.

Sådan bruger du autoplay:

1. Opret en mappe, og døb den AutoPlay på en USB enhed eller på et hukommelseskort.
2. Kopier videofilerne til Autoplay-mappen.
3. Sæt USB enheden eller hukommelseskortet i din O!PLAY MEDIA PRO. Herefter afspilles videoerne automatisk.

Kapitel 4
Fejlfinding

Fejlfinding

Dette afsnit giver svar på nogle almindelige problemer, som kan opstå under installationen eller brugen af ASUS O!PLAY MEDIA PRO. Disse problemer kan klares via simpel fejlfinding, som man selv kan foretage. Kontakt ASUS Teknisk Hjælp, hvis der opstå problemer, der ikke er nævnt i dette kapitel.

Skærm

SP 1. O!PLAY MEDIA PRO virker ikke. Du mener, at problemet kan skyldes O!PLAY MEDIA PRO strømadapter.

- Strømadapteren har muligvis overophedningsfunktionen slået til. Denne automatiske nedlukning sker når systemet oplever for meget strøm eller spænding eller en for høj temperatur.
- Træk strømadapteren ud af stikkontakten og vent i et par minutter, før ud igen slutter den til stikkontakten. Tænd for enheden.
- Hvis problemet stadig er der, skal du kontakte forhandleren.

SP 2. Tv-skærmen er blank, og O!PLAY MEDIA PRO strøm LED er slukket.

- Tjek, at der er tændt for tv'et.
- Kontroller, at O!PLAY MEDIA PRO strømadapter og kontakten virker.
- Sørg for at strømadapteren er ordentligt sluttet til bagpå enheden og til stikkontakten.

SP 3. Jeg kan ikke se installationsguiden, når jeg tænder for afspilleren første gang. Tv-skærmen er blank, og O!PLAY MEDIA PRO strøm LED er tændt.

- Tjek, at der er tændt for tv'et.
- Kontroller, at AV/Mini-HDMI kablet er forbundet til de rigtige terminaler på tv'et og på O!PLAY MEDIA PRO.
- Kontroller, at tv'et er indstillet på den rigtige videokilde (AV IN eller HDMI). Det kan være nødvendigt at bruge tv'ets fjernbetjening til ændring af videokilder.
- Sluk for O!PLAY MEDIA PRO og vent nogle minutter, inden du tænder for den igen, eller tryk på nulstilknappen på bagsiden.

- Kontroller, at dit tv's HDMI opløsning understøtter 720p, 1080i eller 1080p.
- Når du slukker for din enhed, vent indtil den er helt slukket. Tryk IKKE PÅ fjernbetjeningen gentagne gange mens fjernbetjening er i nedlukningmodus. Hvis du gør det vil du få ven fejlfunktion. Hvis dette sker, fjernes strømforsyningen og derefter forbindes den igen.

SP 4. Tv-skærmen blinker og er utydelig.

- Kontroller, at AV/Mini-HDMI kablet er forbundet til de rigtige terminaler på tv'et og på medieafspilleren.
- Kontroller, at O!PLAY MEDIA PRO strøm LED lyser.
- Kontroller, at tv-systemet passer med systemet, der bruges i dit land (e.g. NTSC, PAL).
- Kontroller, at der er valgt den rigtige video-opløsning.

SP 5. Jeg kan ikke finde nogen af mine musik-, film- eller billedfiler.

- Kontroller, at medieserveren (som f.eks. USB lagerenhed) eller computeren er tændt og, at enheden ikke er i standby.
- Hvis der anvendes et ledningsført netværk, skal det tjekkes, at ethernet-kablet er korrekt forbundet til O!PLAY MEDIA PRO og til en netværksruter. Tjekt, at der er tændt for ruteren.
- Tjek, at den anvendte medieserver (computeren) har delt O!PLAY MEDIA PRO som klient og, at filerne også er delt.
- Hvis der bruges en statisk IP-adresse, tjek at IP-adressen er inden for samme område som andre adresser i netværket. Verificer, at adressen ikke allerede bruges af en anden Pc eller enhed.
- Kontroller, at de delte filer anvender et understøttet filformat.

SP 6. Bestemte filer kan ikke afspilles på O!PLAY MEDIA PRO.

O!PLAY MEDIA PRO understøtter måske ikke video- eller lydformatet i den pågældende fil. For oplysninger om, hvilke medieformater O!PLAY MEDIA PRO understøtter, se specifikationsoversigten i Kapitel 1.

SP 7. Kun en/et video/musik/billede afspilles, når jeg vælger den/det. Hvordan afspilles hele listen?

Når der vælges en/et video/musik/billede til afspilning, så medfører et tryk på OK på fjernbetjeningen, at kun den valgte fil afspilles. Hvis der trykke på PLAY/PAUSE (AFSPIL/PAUSE) knappen, så afspilles hele fillisten.

SP 8. LED på ethernet-porten blinker ikke, og min ledningsførte forbindelse virker ikke.

- Tjek om Ethernet-kablet er ordentligt sluttet til Ethernet-porten på din O!PLAY MEDIA PRO.
- Brug en anden Ethernet-kabel.
- Prøv at slutte din Ethernet-kabel til din O!PLAY MEDIA PRO igen.

Lyd

SP 1. Der er igen lyd.

- Kontoller, at hjemmebiografens lydstyrke ikke er stillet på tavs.
- Gå til **Setup (Indstilling) > Audio (Lyd)** og kontroller, at den korrekte indstilling af digitalt output er aktiveret.

SP 2. Der er ingen musik, når jeg afspiller musikfiler.

- Kontroller, at lydkablerne er korrekt forbundet.
- Hvis lydkablerne er forbundet til tv'et, skal der tændes for tv'et for at kunne afspille musikfiler.
- Du ser i øjeblikke en video som understøtter adskillige lydkaneler. Tryk på Option (Indstillinger) tasten på din fjernbetjening, og vælg Audio (Lyd), så du sørger for at den rigtige lydkanal bruges.
- Hvis lydkablerne er forbundet til stereoanlægget, skal du kontrollere, at der er tændt for stereoanlægget og, at den rigtige stereoindgang er valgt. Hvis der er problemer med at vælge den rigtige lydkilde, se stereoanlæggets instruktioner.

SP 3. Nogle få af mine musikfiler ses ikke.

Media Pro understøtter de mest almindelige musikfilformater. Der er imidlertid uendeligt mange forskellige bithastigheder og prøvefrekvenser. Hvis en fil ikke ses på skærmen, er det højst sandsynligt, at den anvender en ikke-understøttet bithastighed eller prøvefrekvens. Brug kun filer med understøttede formater, bithastigheder og prøvefrekvenser.

USB lagerenhed

SP 1. Jeg kan ikke finde nogen af mine musik-, film- eller billedfiler.

- Kontroller, at USB lagerenheden (USB Flash/USB HDD) ikke er i standby.
- Kontroller, at filerne er i et understøttet filformat.

SP 2. O!PLAY MEDIA PRO genkender ikke USB lagerenheden.

USB lagerenheden genkendes måske ikke på grund af problemer med USB hardware-driveren, USB kablet eller længere systemreaktionstid. Prøv at genforbinde USB lagerenheden til USB porten igen og udskift med et nyt USB kabel.

Fjernbetjening

SP 1. O!PLAY MEDIA PRO fjernbetjening virker ikke.

- Kontroller, at batterierne er korrekt anbragt.
- Batterierne kan allerede være løbet ud. Udskift med nye batterier.
- Kontroller, at området mellem fjernbetjeningen og medieafspilleren ikke er blokeret.
- HD-film, som strømmes via netværket, spiller ikke nødvendigvis helt glat. Der kan også opstå problemer i forbindelse med brugen af fjernbetjeningen, såsom forsinkelse og manglende svar.

Firmware-opdateringer

SP 1. Hvilken firmware-udgave har jeg? Hvordan opgraderer jeg den?

- Tjek firmware-udgaven, inden du begynder opgraderingen. Hvis firmwaret er den nyeste udgave, behøver det ikke at opdateres.

- Gå til **Setup (Opsætning) > MISC (Diverse) > Version** Info for, at finde firmwareversionen.
- Gå til **Setup (Opsætning) > MISC (Diverse) > Online upgrade (Online opgradering)** for, at opgradere firmwaret via internettet.

Sørg venligst for, at du har en internetforbindelse før du prøver at opgradere firmwaret.

USB opgradering

- Besøg ASUS support-side (Drivers og Download) for, at downloade det nyeste firmware. http://support.asus.com/download/download.aspx?SLanguage=en-us
- Brug et USB-flashdrev med det nyeste firmware, og følg vejledningerne (vedhæftet PDF) for, at opdatere.

- Hvis du stadig ikke kan opdatere firmwaret, skal du enten nulstille systemet og prøve at opdatere igen.
- Firmwaret's opdateringsvejledning findes som PDF fil (inkluderet i den opdaterede firmware-mappe).
- Hvis der slukkes for O!PLAY MEDIA PRO enheden under software-installationen, vil opdateringen mislykkes. Hvis O!PLAY MEDIA PRO ikke vil tænde, skal du nulstille enheden. Dette vil genskabe standardindstillingerne. På dette tidspunkt kan firmware-opdateringen forsøges igen.

Kabel-, Wi-Fi- og internetforbindelser

SP 1. Jeg kan ikke oprette forbindelse til Wi-Fi-netværket.

- Kontroller, at Wi-Fi-indstillingerne er korrekt konfigureret.
- Se den dokumentation, der fulgte med routeren, for de korrekte indstillinger til trådløse forbindelser.
- Det netværk, der forsøges forbindelse til, kan være beskyttet, sikret eller krypteret.
- Hvis du forsøger at oprette forbindelse til et trådløst lokalnetværk (WLAN), så kontakt netværksadministratoren om indstilling af sikkerheden og krypteringer.

SP 2. Når jeg søger efter et Wi-Fi-netværk kommer der flere netværker frem, hvoraf nogle er krypteret. Hvordan opretter jeg forbindelse til et krypteret netværk?

Kontakt netværksadministratoren om den korrekte SSID (netværksnavn) og krypteringsnøgle eller adgangskode til det trådløse netværk, der skal oprettes forbindelse til.

SP 3. Film, der strømmes via Wi-Fi-netværket, kører ikke som de skal.

Mulige grunde til det kan være:

- En langsom forbindelse eller stærk trafik på internettet.
- Forstyrrelse fra flere kilder, såsom andet trådløst netværksudstyr, Bluetooth-udstyr, trådløse telefoner eller endda mikrobølgeovne.

SP 4. Jeg kan ikke forbinde til det ledningsførte netværk.

- Vælg enten **DHCP IP (AUTO)** eller **FIX IP (MANUAL) (FIX IP (MANUEL))** som installationstype. Hvis **DHCP IP (AUTO)** vælges, routerens DHCP-server tildeler automatisk en IP-adresse til din medieafspiller.
- Hvis du vælger Manual setting (Fixed IP) (Manuel indstilling (fast IP-adresse)), skal du indtaste IP-adressen, undernetmasken og IP-adressen til DNS-serveren. Se afsnittet om Wired connection (kabelforbindelse) for yderligere detaljer.

SP 5. Hvordan deler jeg mapper i netværket?

Hvis du ønsker at gå til delte netværksfiler, skal du sikre, at netværk-computerens filer er delt på netværket. For yderligere oplysninger, se afsnittet **Deling af filer via netværket**.

SP 6. Der er for megen tidsforsinkelse, når jeg befinder mig på et online-mediewebsted.

- Langsom forbindelse eller stor internettrafik kan give dette problem. Prøv at gå til online-medierne udenfor "myldretiden".
- Du har begrænset båndbredde på dit netværk. Kontakt din internetudbyder (ISP) med hensyn til at udvide din netværksforbindelses båndbredde.

SP 7. Hvorfor oplever jeg netværksforsinkelse, når jeg bruger internet medieservicer såsom internetradio og -tv-stationer?

Afhængigt af streaming-situationen eller netværksstabiliteten/trafikken, kan det være nødvendigt at vente nogle minutter, inden medieservicerne bruges.

SP 8. Hvis jeg har et "Domæne netværk", kan jeg så bruge O!PLAY MEDIA PRO?

O!PLAY MEDIA PRO understøtter ikke officielt streaming fra en domæne-server eller en computer, der er tilknyttet til et domæne. Det er bestemt muligt, men vores tekniske hjælpe kan ikke hjælpe med hensyn til denne konfiguration. Kontakt din domæneadministrator eller Microsoft Support for hjælp.

SP 9. Kan jeg gå til andre online-mediewebsteder?

Nej, du kan kun gå til online-medieservicerne, der tilbydes på din ASUS O!PLAY MEDIA PRO. Bemærk venligst, at indholdet hele tiden udvides og opdateres. Besøg ASUS webstedet for de seneste oplysninger.

SP 10. Er det muligt at oprette forbindelse til netværket både via en kabelforbindelse og en trådløs forbindelse på samme tid?

Nej, det ikke muligt at oprette forbindelse til netværket både ved hjælp af en kabelforbindelse og en trådløs forbindelse på samme tid.

Drifts-/funktionsfejl

SP 1. En drifts-/funktionsfejl opstod på min O!PLAY MEDIA PRO. Hvad skal jeg gøre?

- Frakobl AC adapteren fra strømkilden og forbind den igen.
- Tryk på nulstillingsknappen på bagpanelet ved hjælp af en spids genstand.
- Hvis problemet stadig er der, skal du kontakte ASUS Teknisk hjælp.

Tillæg

Bemærk

REACH

Complying with the REACH (Registration, Evaluation, Authorisation, and Restriction of Chemicals) regulatory framework, we published the chemical substances in our products at ASUS REACH website at **http://csr.asus.com/english/index.aspx**.

Federal Communications Commission Statement

This device complies with Part 15 of the FCC Rules. Operation is subject to the following two conditions:

- This device may not cause harmful interference.
- This device must accept any interference including interference that may cause undesired operation.

This equipment has been tested and found to comply with the limits for a Class B digital device, pursuant to Part 15 of the FCC Rules. These limits are designed to provide reasonable protection against harmful interference in a residential installation. This equipment generates, uses and can radiate radio frequency energy and, if not installed and used in accordance with manufacturer's instructions, may cause harmful interference to radio communications. However, there is no guarantee that interference will not occur in a particular installation. If this equipment does cause harmful interference to radio or television reception, which can be determined by turning the equipment off and on, the user is encouraged to try to correct the interference by one or more of the following measures:

- Reorient or relocate the receiving antenna.
- Increase the separation between the equipment and receiver.
- Connect the equipment to an outlet on a circuit different from that to which the receiver is connected.
- Consult the dealer or an experienced radio/TV technician for help.

Any changes or modifications to this unit not expressly approved by the party responsible for compliance could void the user's authority to operate this equipment.

Canadian Department of Communications Statement

This digital device does not exceed the Class B limits for radio noise emissions from digital device set out in the Radio Interference Regulations of the Canadian Department of Communications.

This class B digital device complies with Canadian ICES-003.

GNU General Public License

Licensing information

This product includes copyrighted third-party software licensed under the terms of the GNU General Public License. Please see The GNU General Public License for the exact terms and conditions of this license. We include a copy of the GPL with every CD shipped with our product. All future firmware updates will also be accompanied with their respective source code. Please visit our web site for updated information. Note that we do not offer direct support for the distribution.

GNU GENERAL PUBLIC LICENSE

Version 2, June 1991

Copyright (C) 1989, 1991 Free Software Foundation, Inc.

59 Temple Place, Suite 330, Boston, MA 02111-1307 USA

Everyone is permitted to copy and distribute verbatim copies of this license document, but changing it is not allowed.

Preamble

The licenses for most software are designed to take away your freedom to share and change it. By contrast, the GNU General Public License is intended to guarantee your freedom to share and change free software--to make sure the software is free for all its users. This General Public License applies to most of the Free Software Foundation's software and to any other program whose authors commit to using it. (Some other Free Software Foundation software is covered by the GNU Library General Public License instead.) You can apply it to your programs, too.

When we speak of free software, we are referring to freedom, not price. Our General Public Licenses are designed to make sure that you have the freedom to distribute copies of free software (and charge for this service if you wish), that you receive source code or can get it if you want it, that you can change the software or use pieces of it in new free programs; and that you know you can do these things.

To protect your rights, we need to make restrictions that forbid anyone to deny you these rights or to ask you to surrender the rights. These restrictions translate to certain responsibilities for you if you distribute copies of the software, or if you modify it.

For example, if you distribute copies of such a program, whether gratis or for a fee, you must give the recipients all the rights that you have. You must make sure that they, too, receive or can get the source code. And you must show them these terms so they know their rights.

We protect your rights with two steps: (1) copyright the software, and (2) offer you this license which gives you legal permission to copy, distribute and/or modify the software.

Also, for each author's protection and ours, we want to make certain that everyone understands that there is no warranty for this free software. If the software is modified by someone else and passed on, we want its recipients to know that what they have is not the original, so that any problems introduced by others will not reflect on the original authors' reputations.

Finally, any free program is threatened constantly by software patents. We wish to avoid the danger that redistributors of a free program will individually obtain patent licenses, in effect making the program proprietary. To prevent this, we have made it clear that any patent must be licensed for everyone's free use or not licensed at all.

The precise terms and conditions for copying, distribution and modification follow.

Terms & conditions for copying, distribution, & modification

0. This License applies to any program or other work which contains a notice placed by the copyright holder saying it may be distributed under the terms of this General Public License. The "Program", below, refers to any such program or work, and a "work based on the Program" means either the Program or any derivative work under copyright law: that is to say, a work containing the Program or a portion of it, either verbatim or with modifications and/or translated into another language. (Hereinafter, translation is included without limitation in the term "modification".) Each licensee is addressed as "you".

Activities other than copying, distribution and modification are not covered by this License; they are outside its scope. The act of running the Program is not restricted, and the output from the Program is covered only if its contents constitute a work based on the Program (independent of having been made by running the Program). Whether that is true depends on what the Program does.

1. You may copy and distribute verbatim copies of the Program's source code as you receive it, in any medium, provided that you conspicuously and appropriately publish on each copy an appropriate copyright notice and disclaimer of warranty; keep intact all the notices that refer to this License and to the absence of any warranty; and give any other recipients of the Program a copy of this License along with the Program.

   You may charge a fee for the physical act of transferring a copy, and you may at your option offer warranty protection in exchange for a fee.

2. You may modify your copy or copies of the Program or any portion of it, thus forming a work based on the Program, and copy and distribute such modifications or work under the terms of Section 1 above, provided that you also meet all of these conditions:

   a) You must cause the modified files to carry prominent notices stating that you changed the files and the date of any change.

   b) You must cause any work that you distribute or publish, that in whole or in part contains or is derived from the Program or any part thereof, to be licensed as a whole at no charge to all third parties under the terms of this License.

   c) If the modified program normally reads commands interactively when run, you must cause it, when started running for such interactive use in the most ordinary way, to print or display an announcement including an appropriate copyright notice and a notice that there is no warranty (or else, saying that you provide a warranty) and that users may redistribute the program under these conditions, and telling the user how to view a copy of this License. (Exception: if the Program itself is interactive but does not normally print such an announcement, your work based on the Program is not required to print an announcement.)

   These requirements apply to the modified work as a whole. If identifiable sections of that work are not derived from the Program, and can be reasonably considered independent and separate works in themselves, then this License, and its terms, do not apply to those sections when you distribute them as separate works. But when you distribute the same sections as part of a whole which is a work based on the Program, the distribution of the whole must be on the terms of this License, whose permissions for other licensees extend to the entire whole, and thus to each and every part regardless of who wrote it.

Thus, it is not the intent of this section to claim rights or contest your rights to work written entirely by you; rather, the intent is to exercise the right to control the distribution of derivative or collective works based on the Program.

In addition, mere aggregation of another work not based on the Program with the Program (or with a work based on the Program) on a volume of a storage or distribution medium does not bring the other work under the scope of this License.

3. You may copy and distribute the Program (or a work based on it, under Section 2) in object code or executable form under the terms of Sections 1 and 2 above provided that you also do one of the following:

   a) Accompany it with the complete corresponding machine-readable source code, which must be distributed under the terms of Sections 1 and 2 above on a medium customarily used for software interchange; or,

   b) Accompany it with a written offer, valid for at least three years, to give any third party, for a charge no more than your cost of physically performing source distribution, a complete machine-readable copy of the corresponding source code, to be distributed under the terms of Sections 1 and 2 above on a medium customarily used for software interchange; or,

   c) Accompany it with the information you received as to the offer to distribute corresponding source code. (This alternative is allowed only for noncommercial distribution and only if you received the program in object code or executable form with such an offer, in accord with Subsection b above.)

   The source code for a work means the preferred form of the work for making modifications to it. For an executable work, complete source code means all the source code for all modules it contains, plus any associated interface definition files, plus the scripts used to control compilation and installation of the executable. However, as a special exception, the source code distributed need not include anything that is normally distributed (in either source or binary form) with the major components (compiler, kernel, and so on) of the operating system on which the executable runs, unless that component itself accompanies the executable.

   If distribution of executable or object code is made by offering access to copy from a designated place, then offering equivalent access to copy the source code from the same place counts as distribution of the source code, even though third parties are not compelled to copy the source along with the object code.

4. You may not copy, modify, sublicense, or distribute the Program except as expressly provided under this License. Any attempt otherwise to copy, modify, sublicense or distribute the Program is void, and will automatically terminate your rights under this License. However, parties who have received copies, or rights, from you under this License will not have their licenses terminated so long as such parties remain in full compliance.

5. You are not required to accept this License, since you have not signed it. However, nothing else grants you permission to modify or distribute the Program or its derivative works. These actions are prohibited by law if you do not accept this License. Therefore, by modifying or distributing the Program (or any work based on the Program), you indicate your acceptance of this License to do so, and all its terms and conditions for copying, distributing or modifying the Program or works based on it.
6. Each time you redistribute the Program (or any work based on the Program), the recipient automatically receives a license from the original licensor to copy, distribute or modify the Program subject to these terms and conditions. You may not impose any further restrictions on the recipients' exercise of the rights granted herein. You are not responsible for enforcing compliance by third parties to this License.
7. If, as a consequence of a court judgment or allegation of patent infringement or for any other reason (not limited to patent issues), conditions are imposed on you (whether by court order, agreement or otherwise) that contradict the conditions of this License, they do not excuse you from the conditions of this License. If you cannot distribute so as to satisfy simultaneously your obligations under this License and any other pertinent obligations, then as a consequence you may not distribute the Program at all. For example, if a patent license would not permit royalty-free redistribution of the Program by all those who receive copies directly or indirectly through you, then the only way you could satisfy both it and this License would be to refrain entirely from distribution of the Program.

   If any portion of this section is held invalid or unenforceable under any particular circumstance, the balance of the section is intended to apply and the section as a whole is intended to apply in other circumstances.

   It is not the purpose of this section to induce you to infringe any patents or other property right claims or to contest validity of any such claims; this section has the sole purpose of protecting the integrity of the free software distribution system, which is implemented by public license practices. Many people have made generous contributions to the wide range of software distributed through that system in reliance on consistent application of that system; it is up to the author/donor to decide if he or she is willing to distribute software through any other system and a licensee cannot impose that choice.

   This section is intended to make thoroughly clear what is believed to be a consequence of the rest of this License.
8. If the distribution and/or use of the Program is restricted in certain countries either by patents or by copyrighted interfaces, the original copyright holder who places the Program under this License may add an explicit geographical distribution limitation excluding those countries, so that distribution is permitted only in or among countries not thus excluded. In such case, this License incorporates the limitation as if written in the body of this License.

9. The Free Software Foundation may publish revised and/or new versions of the General Public License from time to time. Such new versions will be similar in spirit to the present version, but may differ in detail to address new problems or concerns.

   Each version is given a distinguishing version number. If the Program specifies a version number of this License which applies to it and "any later version", you have the option of following the terms and conditions either of that version or of any later version published by the Free Software Foundation. If the Program does not specify a version number of this License, you may choose any version ever published by the Free Software Foundation.

10. If you wish to incorporate parts of the Program into other free programs whose distribution conditions are different, write to the author to ask for permission. For software which is copyrighted by the Free Software Foundation, write to the Free Software Foundation; we sometimes make exceptions for this. Our decision will be guided by the two goals of preserving the free status of all derivatives of our free software and of promoting the sharing and reuse of software generally.

NO WARRANTY

11 BECAUSE THE PROGRAM IS LICENSED FREE OF CHARGE, THERE IS NO WARRANTY FOR THE PROGRAM, TO THE EXTENT PERMITTED BY APPLICABLE LAW. EXCEPT WHEN OTHERWISE STATED IN WRITING THE COPYRIGHT HOLDERS AND/OR OTHER PARTIES PROVIDE THE PROGRAM "AS IS" WITHOUT WARRANTY OF ANY KIND, EITHER EXPRESSED OR IMPLIED, INCLUDING, BUT NOT LIMITED TO, THE IMPLIED WARRANTIES OF MERCHANTABILITY AND FITNESS FOR A PARTICULAR PURPOSE. THE ENTIRE RISK AS TO THE QUALITY AND PERFORMANCE OF THE PROGRAM IS WITH YOU. SHOULD THE PROGRAM PROVE DEFECTIVE, YOU ASSUME THE COST OF ALL NECESSARY SERVICING, REPAIR OR CORRECTION.

12 IN NO EVENT UNLESS REQUIRED BY APPLICABLE LAW OR AGREED TO IN WRITING WILL ANY COPYRIGHT HOLDER, OR ANY OTHER PARTY WHO MAY MODIFY AND/OR REDISTRIBUTE THE PROGRAM AS PERMITTED ABOVE, BE LIABLE TO YOU FOR DAMAGES, INCLUDING ANY GENERAL, SPECIAL, INCIDENTAL OR CONSEQUENTIAL DAMAGES ARISING OUT OF THE USE OR INABILITY TO USE THE PROGRAM (INCLUDING BUT NOT LIMITED TO LOSS OF DATA OR DATA BEING RENDERED INACCURATE OR LOSSES SUSTAINED BY YOU OR THIRD PARTIES OR A FAILURE OF THE PROGRAM TO OPERATE WITH ANY OTHER PROGRAMS), EVEN IF SUCH HOLDER OR OTHER PARTY HAS BEEN ADVISED OF THE POSSIBILITY OF SUCH DAMAGES.

END OF TERMS AND CONDITIONS

ASUS kontaktinformation

ASUSTeK COMPUTER INC.

Adresse	5 Li-Te Road, Peitou, Taipei, Taiwan 11259
Telefon	+886-2-2894-3447
Fax	+886-2-2890-7798
E-mail	info@asus.com.tw
Websted	www.asus.com.tw

Teknisk hjælp

Telephone	+86-21-38429911
Onlinestøtte	support.asus.com

ASUS COMPUTER INTERNATIONAL (Amerika)

Adresse	800 Corporate Way, Fremont, CA 94539, USA
Telefon	+1-510-739-3777
Fax	+1-510-608-4555
Websted	usa.asus.com

Teknisk hjælp

Telefon	+1-812-282-2787
Støttefax	+1-812-284-0883
Onlinestøtte	support.asus.com

ASUS COMPUTER GmbH (Germany and Austria)

Adresse	Harkort Str. 21-23, D-40880 Ratingen, Germany
Fax	+49-2102-959911
Websted	www.asus.de
Onlinekontakt	www.asus.de/sales

Teknisk hjælp

Component Telefon	+49-1805-010923*
System/Notebook/Eee/LCD Telefon	+49-1805-010920*
Støttefax	+49-2102-9599-11
Onlinestøtte	support.asus.com

*** EUR 0.14/minut fra en tysk landlinje; EUR 0.42/minut fra en mobiltelefon.**