Tablet PC

Manuale Utente

TF600TG

ASUS si impegna a realizzare prodotti e materiali per l'imballaggio privi di impatto ambientale per salvaguardare la salute dei consumatori e rispettare l'ambiente. La diminuzione del numero di pagine di questo manuale è conforme alle politiche di riduzione delle emissioni di anidride carbonica.

Per informazioni dettagliate sul dispositivo, consultare il manuale utente disponibile nel Tablet PC oppure visitare il sito del supporto ASUS, al seguente indirizzo: http://support.asus.com/.

I7742
Dicembre 2012

INFORMAZIONI SUL COPYRIGHT

Alcuna parte di questo manuale, compresi i prodotti e i software in esso descritti, può essere riprodotta,trasmessa, trascritta, archiviata in un sistema di recupero o tradotta in alcuna lingua, in alcuna forma e in alcun modo, fatta eccezione per la documentazione conservata dall' acquirente a scopi di backup, senza l'espressa autorizzazione scritta di ASUSTeK COMPUTER INC. ("ASUS").

ASUS FORNISCE QUESTO MANUALE "COSI' COM'E' ", SENZA GARANZIA DI ALCUN TIPO, ESPLICITA O IMPLICITA, INCLUDENDO SENZA LIMITAZIONE LE GARANZIE O CONDIZIONI IMPLICITE DI COMMERCIABILITA' O IDONEITA' A UN PARTICOLARE SCOPO.IN NESSUN CASO ASUS, I SUOI DIRIGENTI,FUNZIONARI, IMPIEGATI O DISTRIBUTORI SONO RESPONSABILI PER QUALSIASI DANNO INDIRETTO,PARTICOLARE, ACCIDENTALE O CONSEGUENTE (COMPRESI DANNI DERIVANTI DA PERDITA DI PROFITTO, PERDITA DI CONTRATTI,PERDITA D'USO O DI DATI, INTERRUZIONE DELL' ATTIVITA' E SIMILI), ANCHE SE ASUS E' STATA AVVISATA DELLA POSSIBILITA' CHE TALI DANNI SI POSSANO VERIFICARE IN SEGUITO A QUALSIASI DIFETTO O ERRORE NEL PRESENTE MANUALE O NEL PRODOTTO.

I prodotti e nomi delle aziende che compaiono in questo manuale possono o meno essere marchi registrati o diritti d' autore delle rispettive aziende,e sono usati solo a scopo identificativo o illustrativo a beneficio dell'utente, senza alcuna intenzione di violazione dei diritti di alcuno.

LE SPECIFICHE E LE INFORMAZIONI CONTENUTE IN QUESTO MANUALE SONO FORNITE A SOLO USO INFORMATIVO E SONO SOGGETTE A CAMBIAMENTI IN QUALSIASI MOMENTO, SENZA PREAVVISO, E NON POSSONO ESSERE INTERPRETATE COME UN IMPEGNO DA PARTE DI ASUS. ASUS NON SI ASSUME ALCUNA RESPONSABILITA' E NON SI FA CARICO DI NESSUN ERRORE O INESATTEZZA CHE POSSA COMPARIRE IN QUESTO MANUALE, COMPRESI I PRODOTTI E I SOFTWARE CONTENUTI AL SUO INTERNO.

Copyright © 2012 ASUSTeK COMPUTER INC. Tutti i Diritti Riservati.

CONDIZIONI E LIMITI DI COPERTURA DELLA GARANZIA SUL PRODOTTO

Le condizioni di garanzia variano a seconda del tipo di prodotto e sono specificatamente indicate nel Certificato di Garanzia allegato, cui si fa espresso rinvio.

Inoltre la presente garanzia non è valida in caso di danni o difetti dovuti ai seguenti fattori: (a) uso non idoneo, funzionamento o manutenzione improprio, incluso senza limitazioni l'utilizzo del prodotto con una finalità diversa da quella conforme alle istruzioni di ASUSTeK COMPUTER INC. in merito all'idoneità di utilizzo e alla manutenzione; (b) installazione o utilizzo del prodotto in modo non conforme agli standard tecnici o di sicurezza vigenti nell'Area Economica Europea e in Svizzera; (c) collegamento a rete di alimentazione con tensione non corretta; (d) utilizzo del prodotto con accessori di terzi, prodotti o dispositivi ausiliari o periferiche; (e) tentativo di riparazione effettuato da una qualunque terza parte diversa dai centri di assistenza ASUSTeK COMPUTER INC. autorizzati; (f) incidenti, fulmini, acqua, incendio o qualsiasi altra causa il cui controllo non dipende da ASUSTeK COMPUTER INC.; abuso, negligenza o uso commerciale.

La presente Garanzia non è valida per l'assistenza tecnica o il supporto per l'utilizzo del prodotto, compreso l'utilizzo dell'hardware o del software. L'assistenza e il supporto disponibili (se previsti), nonchè le spese e gli altri termini relativi all'assistenza e al supporto (se previsti) verranno specificati nella documentazione destinata al cliente fornita a corredo del Prodotto.

E' responsabilità dell'utente, prima ancora di richiedere l'assistenza, effettuare il backup dei contenuti presenti sul Prodotto, inclusi i dati archiviati o il software installato nel prodotto. ASUSTeK COMPUTER INC. non è in alcun modo responsabile per qualsiasi danno, perdita di programmi, dati o altre informazioni archiviate su qualsiasi supporto o parte del prodotto per il quale viene richiesta l'assistenza; ASUSTeK COMPUTER INC.non è in alcun modo responsabile delle conseguenze di tali danni o perdite, incluse quelle di attività, in caso di malfunzionamento di sistema, errori di programmi o perdita di dati.

E' responsabilità dell'utente, prima ancora di richiedere l'assistenza, eliminare eventuali funzioni, componenti, opzioni, modifiche e allegati non coperti dalla presente Garanzia, prima di far pervenire il prodotto a un centro servizi ASUSTeK COMPUTER INC. ASUSTeK COMPUTER INC. non è in alcun modo responsabile di qualsiasi perdita o danno ai componenti sopra descritti.

ASUSTeK COMPUTER INC. non è in alcun modo responsabile di eliminazioni, modifiche o alterazioni ai contenuti presenti sul Prodotto compresi eventuali dati o applicazioni prodottesi durante le procedure di riparazione del Prodotto stesso. Il Prodotto verrà restituito all'utente con la configurazione originale di vendita, in base alle disponibilità di software a magazzino.

LICENZA SOFTWARE

I prodotti ASUS possono essere corredati da software, secondo la tipologia del prodotto. I software, abbinati ai prodotti, sono in versione "OEM": il software OEM viene concesso in licenza all'utente finale, come parte integrante del prodotto; ciò significa che non può essere trasferito ad altri sistemi hardware e che, in caso di rottura, di furto o in ogni altra situazione che lo renda inutilizzabile, anche la possibilità di utilizzare il prodotto OEM viene compromessa. Chiunque acquisti, unitamente al prodotto, un software OEM, è tenuto ad osservare i termini e le condizioni del contratto di licenza tra il proprietario del software e l'utente finale, denominato "EULA" (End User Licence Agreement), visualizzato a video, durante la fase di installazione del software stesso. Si avvisa che l'accettazione, da parte dell'utente, delle condizioni dell'EULA, ha luogo al momento dell'installazione del software stesso.

ASSISTENZA E SUPPORTO

Visitare il nostro sito al seguente indirizzo: **http://support.asus.com/contact/contact.aspx?SLanguage=en-us**

Sommario

Informazioni sul manuale 6
Note e messaggi del manuale 7
Formati carattere 7
Contenuto della confezione 8
Norme di sicurezza 9
Modalità di utilizzo del Tablet PC 9
Cura del Tablet PC 10

Capitolo 1: Caratteristiche Hardware
Descrizione del Tablet PC 12
Lato frontale 12
Lato posteriore 14

Capitolo 2: Utilizzo del Tablet PC
Informazioni preliminari 18
Ricarica del Tablet PC 18
Accensione del Tablet PC 19
Uso di movimenti sul Tablet PC 20
Gesti interattivi 20
Collegamento di un display conforme HDMI 22
Utilizzo del dongle USB 23
Installazione di una scheda micro SIM 23
Utilizzo della Mobile Dock 25
Descrizione della Mobile Dock 25
Installazione del Tablet PC 28
Ricarica del Tablet PC sulla Mobile Dock 29
Utilizzo del touchpad 30
Tasti funzione 32
Tasti Windows® 8 33
Rimozione del Tablet PC 34

Capitolo 3: Nozioni di Base su Windows® RT

Procedura di inizializzazione 36

Schermata di blocco di Windows® RT 36

Interfaccia Utente Windows® 37

Schermata Start 37

Applicazioni Windows® 37

Utilizzo delle applicazioni Windows® 38

Personalizzazione applicazioni 38

Accesso applicazioni 38

Charms Bar 39

Avvio della Charms Bar 39

Strumenti della Charms Bar 40

Funzione Snap 41

Utilizzo di Snap 41

Connessione a Internet 43

Attivazione Wi-Fi 43

Modalità aereo 43

Attivazione e disattivazione della modalità aereo 43

Internet Explorer 10 44

Utilizzo di IE10 44

Rimuovi tutto e reinstalla Windows 46

Spegnimento del Tablet PC 47

Attivazione della modalità sospensione 47

Capitolo 4: Applicazioni ASUS

Applicazioni ASUS in dotazione 50

My Library 50

MyDictionary 54

ASUS WebStorage 55

ASUS @vibe 67

SuperNote 69

Appendice 73

Informazioni sul manuale

Questo manuale descrive le caratteristiche hardware e software di Tablet PC, organizzate nei seguenti capitoli:

Capitolo 1: Caratteristiche Hardware

Descrizione dei componenti hardware del Tablet PC.

Capitolo 2: Utilizzo del Tablet PC

Informazioni sull'utilizzo dei vari componenti del Tablet PC.

Capitolo 3: Nozioni di Base su Windows® RT

Informazioni generali sull'utilizzo di Windows® RT sul Tablet PC.

Capitolo 4: Applicazioni ASUS

Caratteristiche delle applicazioni ASUS pre-installate nel Tablet PC con il sistema operativo Windows® RT.

Appendice

Comunicazioni e informazioni sulla sicurezza per Tablet PC.

Note e messaggi del manuale

Per evidenziare le informazioni chiave contenute nel manuale, sono stati inseriti i seguenti messaggi:

IMPORTANTE! Messaggio contenente informazioni importanti per il completamento di un'operazione.

NOTA: Messaggio contenente informazioni aggiuntive e suggerimenti per completare un'operazione.

AVVERTENZA! Messaggio contenente le indicazioni da seguire per garantire la sicurezza di determinate operazioni, onde evitare danni ai dati e ai componenti del Tablet PC.

Formati carattere

Bold = Indica il menu o l'elemento da selezionare.

Bold + *Corsivo* = Indica le sezioni da consultare nel manuale.

Contenuto della confezione

NOTE:

- In caso di articoli danneggiati o mancanti, contattare il rivenditore.
- Il contenuto della confezione potrebbe variare in funzione del paese di distribuzione del prodotto.

Tablet PC

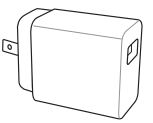

Caricatore USB

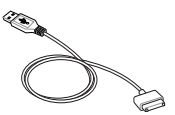

Cavo Dock - USB

Dongle USB

Documentazione tecnica e certificato di garanzia

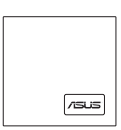

Panno per la pulizia

Puntina x espulsione vassoio scheda micro SIM

Norme di sicurezza

Modalità di utilizzo del Tablet PC

Questo Tablet PC deve essere utilizzato in ambienti con temperature comprese fra 0°C (32°F) e 35°C (95°F).

Controllare la potenza d'ingresso del Tablet PC nel manuale utente e assicurarsi che l'adattatore di corrente sia compatibile con tale potenza.

Non lasciare il Tablet PC connesso alla sorgente di alimentazione, quando la batteria è completamente carica. Il Tablet PC non è progettato per essere collegato alla rete elettrica per lunghi periodi di tempo.

NON utilizzare cavi di alimentazione, accessori o altre periferiche guaste.

Non trasportare o coprire il Tablet PC ACCESO con alcun materiale che ne possa limitare la ventilazione.

NON collocare il Tablet PC su piani di lavoro non lisci o instabili.

E' possibile far passare il Tablet PC attraverso le macchine ai raggi X (utilizzate per gli oggetti trasportati tramite nastri), ma non è consentito esporlo ai rilevatori magnetici e ai metal detector portatili.

Contattare la compagnia aerea per informazioni sui servizi disponibili in aereo e sulle restrizioni applicate all'uso del Tablet PC durante i voli.

Cura del Tablet PC

Disconnettere il cavo d'alimentazione e rimuovere la batteria (se applicabile), prima di effettuare la pulizia del Tablet PC. Utilizzare una spugna pulita o un panno antistatico bagnato con una soluzione composta da un detergente non abrasivo e alcune gocce di acqua tiepida; quindi asciugare con un panno asciutto.

Non fare uso di solventi potenti come benzina o altri prodotti chimici, sulla o in prossimità della superficie del Tablet PC.

Non collocare alcun oggetto sul Tablet PC.

Non esporre il Tablet PC a forti campi magnetici o elettrici.

Non utilizzare il Tablet PC vicino a liquidi e non esporlo a pioggia o umidità. Non utilizzare il modem durante i temporali.

Non tenere il Tablet PC in ambienti non puliti o polverosi.

Non utilizzare il Tablet PC in caso di fuga di gas.

Capitolo 1: Caratteristiche Hardware

Descrizione del Tablet PC

Lato frontale

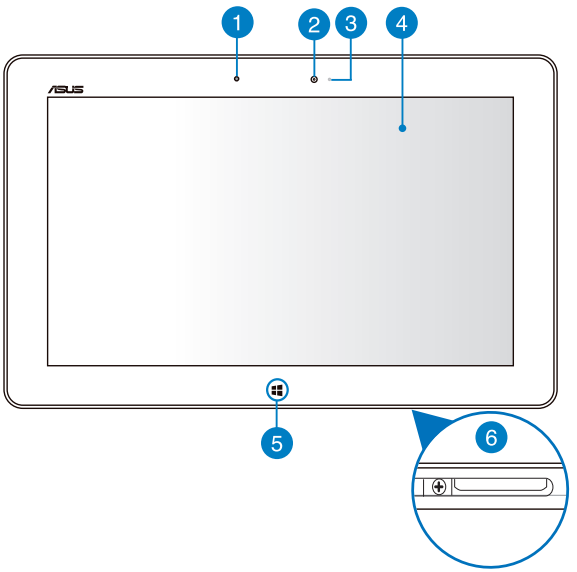

1 Sensore di luce ambientale

Il sensore di luce rileva la quantità di luce presente nell'ambiente e regola automaticamente la luminosità dello schermo per una visualizzazione ottimale.

2 Fotocamera frontale

La fotocamera integrata da 2 megapixel permette di scattare foto e riprendere video tramite il Tablet PC.

3 Indicatore fotocamera

L'indicatore della fotocamera si illumina quando la fotocamera integrata è in funzione.

4 Pannello touchscreen

Il pannello touchscreen consente di utilizzare tutte le funzionalità del Tablet PC tramite l'uso delle dita sullo schermo.

5 **Pulsante Windows® 8**

Premere questo pulsante per ritornare alla schermata Start. Se questa schermata è già visualizzata, premere il pulsante Windows® 8 per ritornare all'ultima applicazione aperta.

6 **Porta dock**

Utilizzare la porta dock per caricare il pacco batteria o alimentare il Tablet PC. Questa porta consente inoltre di collegare il dongle USB in dotazione per connettività USB 2.0.

Se si è acquistato un dock mobile opzionale, è possibile collegarlo alla porta dock per supportare le funzioni di tastiera, touchpad e porta USB 2.0.

Lato posteriore

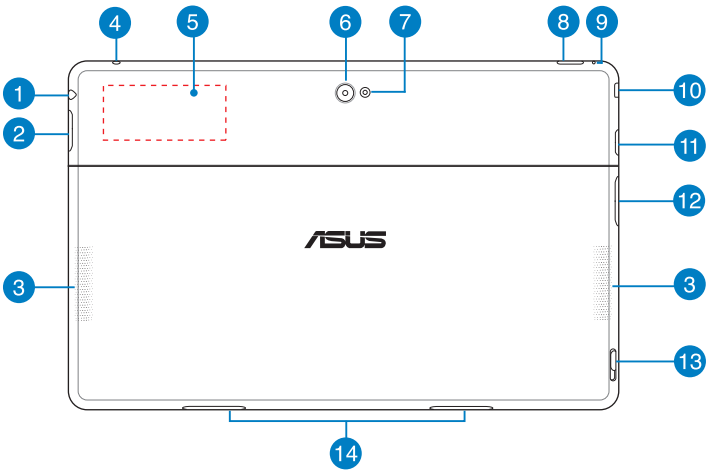

1 Porta combo uscita cuffie/ingresso microfono

Questa porta consente di collegare il segnale audio in uscita del Tablet PC con cuffie o altoparlanti amplificati o di connettere il dispositivo con un microfono esterno.

2 Pulsante volume

Pulsante per aumentare o ridurre il volume.

3 Altoparlanti stereo

Il Tablet PC integra altoparlanti stereo di alta qualità.

4 Microfono

Il mono microfono integrato può essere utilizzato per video conferenze, narrazioni vocali o semplici registrazioni audio.

5 Tag NFC (Near Field Communication)

Il tag NFC integrato consente di condividere contatti, immagini, video, biglietti da visita e altro ancora. Per utilizzarlo, è necessario posizionare il tag NFC del Tablet PC vicino ad un altro dispositivo abilitato NFC.

6 Fotocamera posteriore

Questa fotocamera integrata da 8 megapixel consente di scattare foto o riprendere video ad alta definizione tramite il Tablet PC.

7 Flash a LED della fotocamera

Utilizzare il flash a LED per scattare foto o registrare video in un ambiente con scarsa illuminazione.

È possibile configurare il flash a LED con una delle seguenti impostazioni:

Impostazione	Descrizione
AUTO	Il sistema utilizza automaticamente il flash a LED durante lo scatto di foto in base alle condizioni di illuminazione.
ON	Il sistema utilizza costantemente il flash a LED durante lo scatto di foto in ogni condizione di illuminazione.
TORCH	Il sistema utilizza il flash LED come dispositivo di illuminazione costante o torcia durante lo scatto di foto o la registrazione di video.
OFF	Il sistema disattiva il flash a LED.

8 Pulsante di accensione

Premere questo pulsante per accendere il Tablet PC, inserire la modalità sospensione o ibernazione e poi riattivare il dispositivo.

Tenere premuto questo pulsante per otto (8) secondi per forzare l'arresto del sistema, quando non risponde.

Indicatore di carica della batteria

Questa spia LED a due colori, posta sul pulsante di accessione, segnala lo stato di carica della batteria.

Colore	Stato
Bianco	Batteria completamente carica.
Arancione	Ricarica batteria in corso.
Spento	Adattatore AC non inserito nel Tablet PC.

9 Foro per il reset manuale

Se il sistema non risponde, inserire in questo foro un fermaglio da carta esteso per forzare il riavvio del Tablet PC.

> **ATTENZIONE!** Forzare il riavvio del sistema potrebbe causare una perdita dei dati. Si consiglia vivamente di effettuare periodicamente una copia di riserva dei file importanti.

10 Porta Micro HDMI

Porta per l'inserimento di un connettore micro HDMI (High-Definition Multimedia Interface), con supporto HDCP per la riproduzione di HD DVD, Blu-ray e di altro contenuto protetto.

11 Slot per scheda Micro SD

Tablet PC dispone di uno slot supplementare integrato per lettore di schede di memoria, in grado di supportare formati di schede microSD, microSDHC e microSDXC.

12 Slot per scheda Micro SIM

Il PC tablet dispone di uno slot per schede micro SIM (Subscriber Identity Module) in grado di supportare bande di rete GSM e WCDMA.

Foro di espulsione vano scheda micro SIM

Inserire il pin di espulsione del vano della scheda micro SIM in dotazione in questo foro per espellere il vano della scheda micro SIM.

> **Nota:** Per approfondimenti, consultare la sezione **Installazione di una scheda Micro SIM**.

13 Pulsante di bloccaggio della Mobile Dock

Spostare il fermo verso il basso per staccare il Tablet PC dal dock mobile.

14 Fori cerniera

Allineare e inserire i ganci del fermo nei fori per fissare saldamente il Tablet PC al dock.

Capitolo 2: Utilizzo del Tablet PC

Informazioni preliminari

Ricarica del Tablet PC

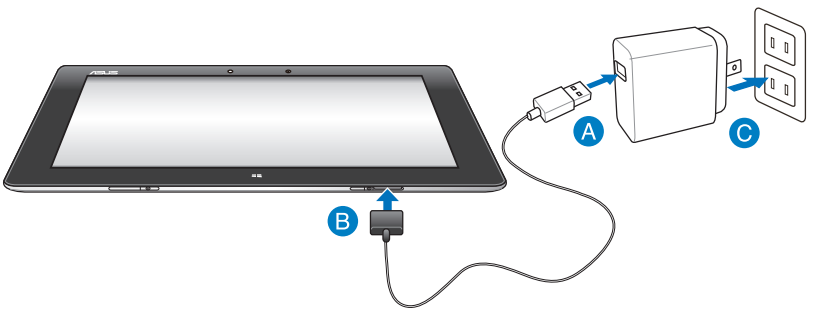

Per ricaricare il Tablet PC:

A Inserire il cavo Dock-USB nell'adattatore di corrente.

B Inserire il connettore a 36-pin nel Tablet PC.

C Inserire l'adattatore di corrente in una presa elettrica.

IMPORTANTE!

- Per non danneggiare il Tablet PC, ricaricare il dispositivo soltanto mediante l'adattatore di corrente e il cavo Dock-USB in dotazione.
- Assicurarsi che il connettore a 36-pin sia completamente inserito nel Tablet PC.
- Assicurarsi di collegare l'adattatore di alimentazione alla presa di corrente adeguata con potenza nominale di ingresso corretta. La tensione di uscita dell'adattatore è di 5 V CC, 2 A.
- Quando si usa Tablet PC in modalità adattatore di alimentazione, la presa con messa a terra deve essere nelle vicinanze dell'unità e facilmente accessibile.
- Ricaricare il Tablet PC per **otto (8) ore** prima di utilizzarlo in modalità batteria per la prima volta.

Accensione del Tablet PC

Per accendere il Tablet PC:

Premere il pulsante di accensione.

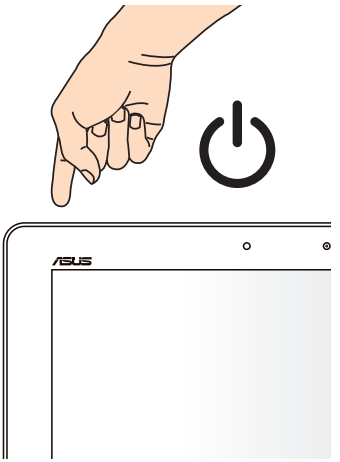

Uso di movimenti sul Tablet PC

I gesti interattivi consentono di avviare i programmi e accedere alle impostazioni del Tablet PC. Le funzioni possono essere attivate grazie ai movimenti delle dita sullo schermo del Tablet PC.

Gesti interattivi

Trascinamento dal lato sinistro

Trascinare il dito dall'estremità sinistra dello schermo verso destra per spostarsi fra le applicazioni in esecuzione.

Trascinamento dal lato destro

Trascinare il dito dall'estremità destra dello schermo verso sinistra per visualizzare la Charm**s** Bar.

Trascinamento dal lato superiore

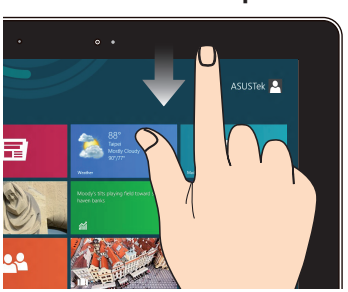

- Dalla schermata Start, trascinare il dito dall'estremità superiore dello schermo verso il basso per visualizzare la barra Tutte le App.
- In un'applicazione in esecuzione, trascinare il dito dall'estremità superiore dello schermo verso il basso per visualizzare il menu dell'applicazione.

Scorrimento su/giù, a sinistra/destra

Scorrere il dito su, giù, a sinistra e a destra per visualizzare l'intero contenuto di una pagina.

Zoom indietro

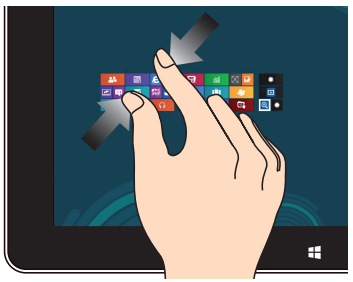

Avvicinare due dita sullo schermo.

Zoom avanti

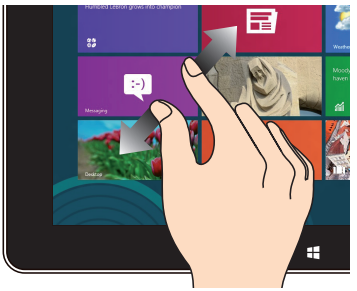

Allontanare due dita sullo schermo.

Tocco e pressione prolungata

- Per spostare un'applicazione, toccare e tenere premuto il riquadro dell'applicazione, quindi trascinarlo in un'altra posizione.
- Per chiudere un'applicazione, toccare e tenere premuto il lato superiore dell'applicazione, quindi trascinarla sul lato inferiore dello schermo.

Tocco singolo/Doppio tocco

- Toccare una volta il riquadro dell'applicazione da avviare.
- Dal Desktop, eseguire un doppio tocco sull'elemento da avviare.

Collegamento di un display conforme HDMI

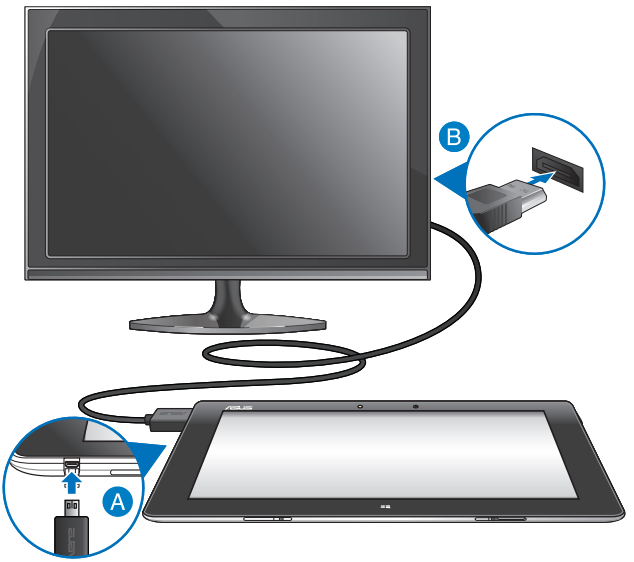

Per collegare un display conforme HDMI:

A Collegare il connettore micro HDMI alla porta micro HDMI del Tablet PC.

B Inserire il cavo HDMI nella porta HDMI di un display conforme HDMI.

Utilizzo del dongle USB

Il dongle USB consente di collegare al Tablet PC un dispositivo USB, come un'unità flash, un disco rigido esterno, un altoparlante USB, un mouse, una tastiera o altre periferiche USB, per accedere ai contenuti e condividerli con il Tablet PC.

Per utilizzare il dongle USB:

A. Inserire il connettore del dongle USB in dotazione nella porta dock del Tablet PC.

B. Inserire un dispositivo USB nella porta USB del dongle USB.

IMPORTANTE! Assicurarsi che il dongle USB a 36-pin sia completamente inserito nel Tablet PC.

Installazione di una scheda micro SIM

Per installare una scheda micro SIM:

A. Inserire il pin di espulsione del vano della scheda micro SIM in dotazione nel foro di espulsione della scheda micro SIM per rimuovere il vano della scheda micro SIM.

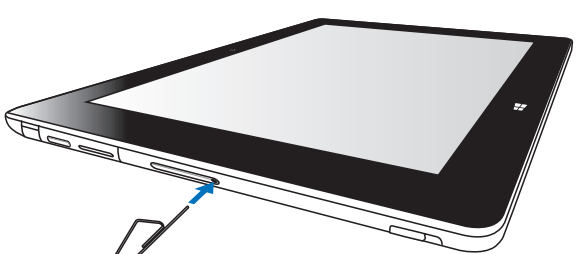

B. Orientare e inserire la scheda micro SIM nel vassoio.

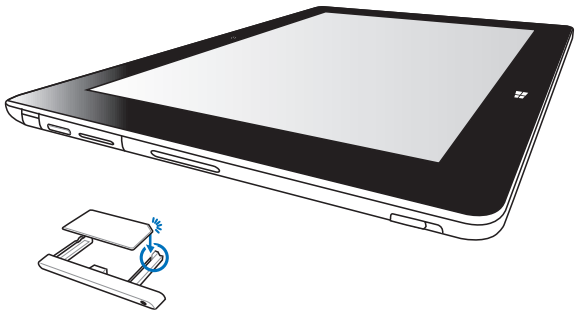

C. Riporre il vassoio della scheda micro SIM nell'apposito slot.

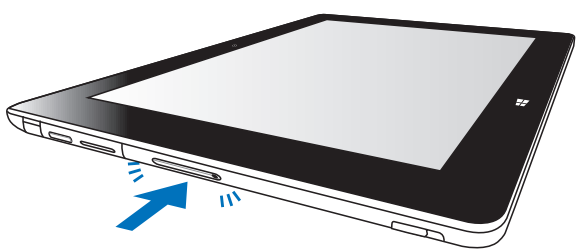

Utilizzo della Mobile Dock

Descrizione della Mobile Dock

Lato superiore

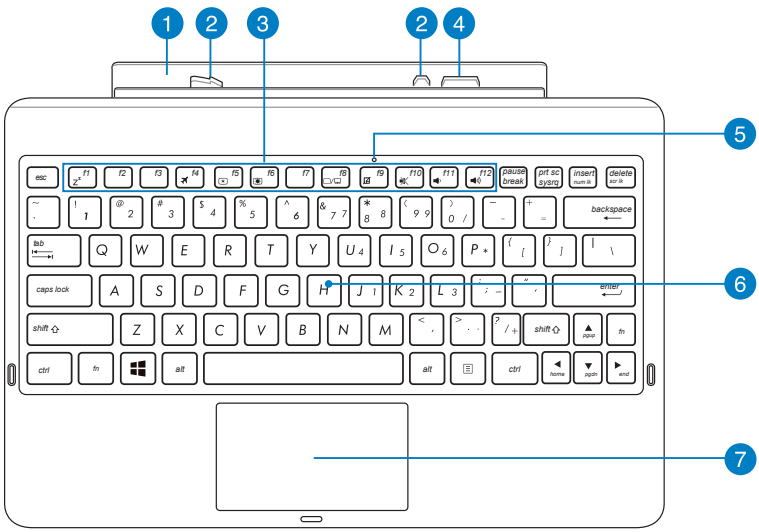

1 Cerniera

La cerniera consente di agganciare il Tablet PC alla Mobile Dock.

2 Ganci del fermo

I ganci del fermo consentono di fissare saldamente il Tablet PC sul dock mobile.

3 Tasti funzione

I tasti funzione permettono di eseguire una gammma di azioni sul Tablet PC.

> **NOTA:** Per i dettagli, consultare la sezione ***Tasti funzione***.

4 Porta Dock

Il connettore del dock collega il Tablet PC al dock mobile trasformando il PC in un notebook tradizionale. Una volta effettuato il collegamento, è possibile utilizzare una tastiera QWERTY standard, usufruire di connettività USB 2.0 e di una durata prolungata della batteria fino a sedici (16) ore.

5 Indicatore touchpad

Questo indicatore si illumina quando si disattiva il touchpad della Mobile Dock.

6 Tastiera

La tastiera è dotata di tasti di dimensioni normali, con una comoda corsa (la corsa del tasto alla pressione) e appoggiapolsi per entrambe le mani. Essa consente inoltre di utilizzare i tasti funzione per facilitare l'accesso a Windows e il controllo di altre funzioni multimediali.

NOTA: La tastiera varia in base al paese di distribuzione del prodotto.

7 Touchpad

Il touchpad consente di eseguire una serie di gesti interattivi per navigare sullo schermo e rendere facile e intuitivo l'uso del dispositivo. Esso inoltre simula le funzioni di un normale mouse.

NOTA: Per approfondimenti, consultare la sezione ***Utilizzo del touchpad***.

Veduta sinistra

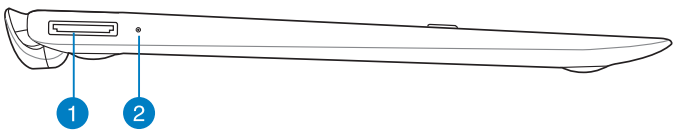

Veduta destra

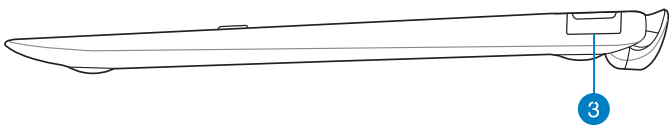

1 **Porta Dock USB**

Porta per l'inserimento di un cavo Dock USB per fornire alimentazione alla Mobile Dock e ricaricare la batteria interna.

2 **Indicatore di ricarica della batteria**

Questo LED a due colori fornisce indicazioni visive sullo stato di ricarica della batteria.

Per i dettagli, consultare la tabella sottostante:

Colore	Stato
Bianco	Batteria completamente carica.
Arancione	Ricarica batteria in corso.
Spento	Adattatore AC non inserito nella Mobile Dock.

3 **Porta USB 2.0**

L'Universal Serial Bus è compatibile con i dispositivi USB 2.0 o USB 1.1 come tastiere, dispositivi di puntamento, unità flash e dischi rigidi esterni, altoparlanti, fotocamere, stampanti e altro ancora.

Installazione del Tablet PC

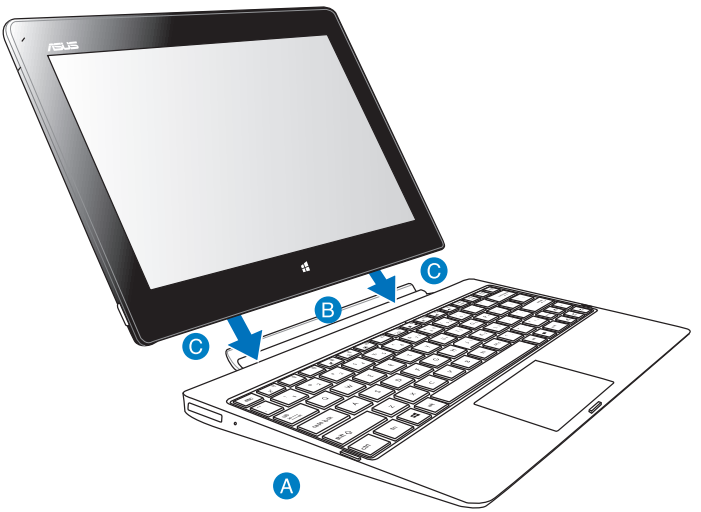

Per installare il Tablet PC:

A Collocare la Mobile Dock su una superificie orizzontale, stabile e liscia.

B Allineare il Tablet PC con la Mobile Dock.

C Inserire il Tablet PC nella cerniera della Mobile Dock. Una vibrazione del Tablet PC indica che il dispositivo è saldamente fissato in posizione.

IMPORTANTE! Quando il Tablet PC è agganciato alla Mobile Dock, impugnare l'intero blocco dal lato inferiore della Mobile Dock.

Ricarica del Tablet PC sulla Mobile Dock

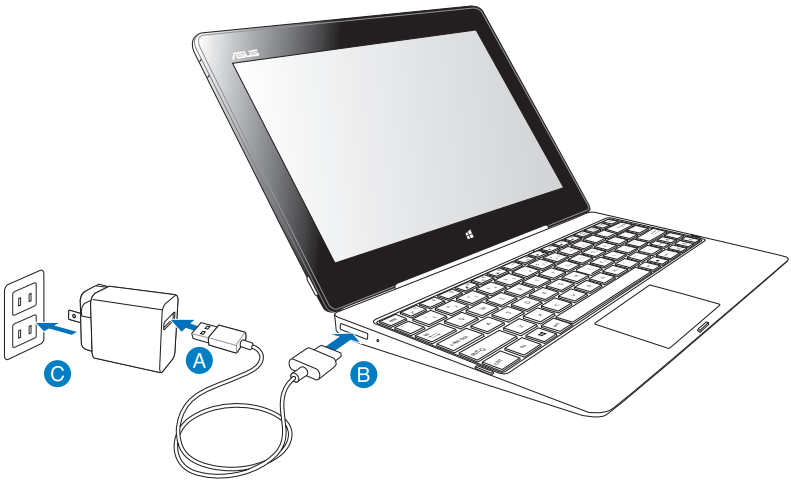

Per ricaricare il Tablet PC sulla Mobile Dock:

A Collegare il connettore Dock - USB all'adattatore di corrente.

B Inserire il connettore a 36-pin nella porta Dock.

C Inserire l'adattatore di corrente in una presa elettrica.

IMPORTANTE!

- Per ricaricare il gruppo Tablet PC/Mobile Dock o per ricaricare singolarmente la Mobile Dock, utililzzare esclusivamente l'adattatore di corrente (serie TF600T) del Tablet PC e il cavo Dock-USB. L'uso di un adattatore diverso potrebbe danneggiare entrambi i dispositivi.
- Assicurarsi che il connettore USB a 36-pin sia completamente inserito nella Mobile Dock.
- Assicurarsi di collegare l'adattatore di alimentazione alla presa di corrente adeguata con potenza nominale di ingresso corretta. La tensione di uscita dell'adattatore è di 5 V CC, 2 A.
- Quando si usa il Tablet PC in modalità adattatore di alimentazione, la presa con messa a terra deve essere nelle vicinanze dell'unità e facilmente accessibile.
- Ricaricare la Mobile Dock per otto ore prima di utilizzarla in modalità batteria per la prima volta.

Utilizzo del touchpad

Gesti interattivi con un dito

Scorrimento

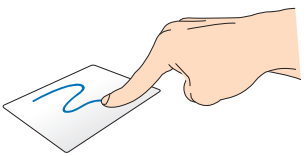

Scorrere il dito sul touchpad per spostare il cursore.

Tocco singolo/Doppio tocco

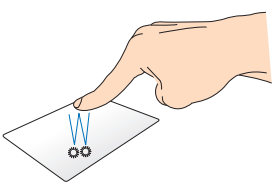

- Nella schermata Start, toccare una volta l'applicazione da avviare.
- In modalità Desktop, effettuare un doppio tocco sull'elemento da avviare.

Trascinamento e rilascio

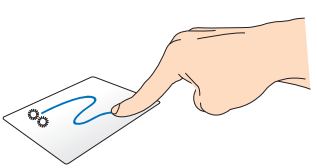

Effettuare un doppio tocco, quindi trascinare lo stesso dito sempre appoggiato verso l'esterno del touchpad (vedi fig.). Per spostare un elemento in una posizione diversa, sollevare il dito dal touchpad.

Gesti interattivi con due dita

Scorrimento con due dita (su/giù)

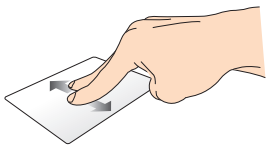

Scorrere due dita su o giù sul touchpad per scorrere una pagina verso l'alto o il basso.

Scorrimento con due dita (sinistra/destra)

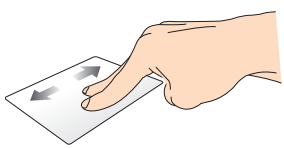

Scorrere due dita a destra o a sinistra sul touchpad per scorrere una pagina a destra o a sinistra.

Trascinamento e rilascio

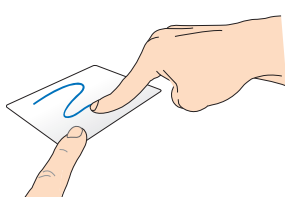

Selezionare un elemento, quindi premere e tenere premuto il tasto di sinistra. Con l'altro dito, scorrere verso il basso sul touchpad per trascinare l'elemento in una nuova posizione.

Tasti funzione

I tasti funzione sulla Mobile Dock del Tablet PC consentono di eseguire delle azioni sulla schermata Start e sul Desktop di Windows® RT.

NOTA: Anche se i tasti possono trovarsi in posizione diversa, in funzione del paese di distribuzione del prodotto, le rispettive funzioni restano comunque identiche.

fn + f1 Attiva la **modalità Sospensione**.

fn + f4 Attiva o disattiva la **Modalità aereo**

NOTA: Quando attivata, la **Modalità aereo** disabilita tutte le connessioni wireless.

fn + f5 Riduce la luminosità dello schermo.

fn + f6 Aumenta la luminosità dello schermo.

fn + f8 Attiva le impostazioni del secondo schermo.

NOTA: Aasicurarsi che il secondo schermo sia connesso al Tablet PC.

fn + f9 Attiva o disattiva il touchpad.

NOTA: l'indicatore luminoso sopra questo tasto si illumina quando si disattiva il touchpad.

Attiva e disattiva gli altoparlanti.

Riduce il volume audio.

Aumenta il volume audio.

Tasti Windows® 8

Le funzioni dei due tasti Windows® sulla Mobile Dock sono le seguenti:

Premere questo tasto per tornare alla schermata Start. Se la schermata Start è già visualizzata, premerlo per tornare all'ultima applicazione aperta.

- Nella schermata Start, selezionare un'applicazione e premere questo tasto per visualizzare la barra delle impostazioni.

  NOTA: Selezionare le applicazioni mediante i tasti direzionali.

- Nel Desktop, premere questo tasto per simulare la funzione del tasto destro di un mouse.

Rimozione del Tablet PC

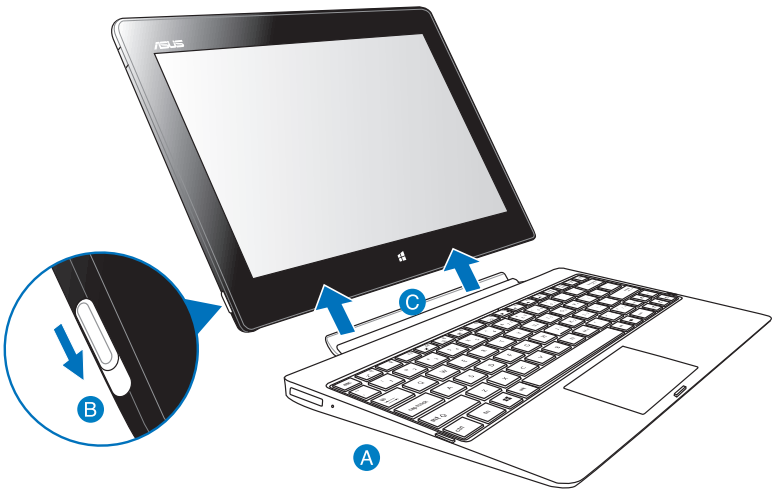

Per rimuovere il Tablet PC:

A Collocare il blocco Tablet PC/Mobile Dock su una superificie orizzontale, stabile e liscia.

B Per rimuovere il Tablet PC dalla Mobile Dock, spostare il pulsante di bloccaggio verso il basso.

C Sollevare il Tablet PC per staccarlo dalla Mobile Dock.

Capitolo 3:
Nozioni di Base su Windows® RT

Procedura di inizializzazione

Quando si avvia il Tablet PC per la prima volta, aappare una serie di schermate che guidano nella configurazione delle impostazioni di base del sistema operativo Windows® RT.

Quando si avvia il dispositivo per la prima volta:

1. Accendere il Tablet PC.
2. Leggere attentamente i termini del contratto di licenza. Selezionare **I accept the license terms for using Windows** e premere **Accept**.
3. Seguire le istruzioni sullo schermo per configurare le seguenti voci:
   - Personalize (Personalizzazione)
   - Settings (Impostazioni)
4. Al termine della configurazione, appare il video guida di Windows® RT. Guardare il filmato per imparare a conoscere le funzionalità di Windows® RT.
5. Inserire l'account utente per accedere alla schermata Start.

Schermata di blocco di Windows® RT

Quando il Tablet PC accede al sistema operativo Windows® RT o quando entra in modalità sospensione o ibernazione, potrebbe apparire la schermata di blocco di Windows® RT. Trascinare verso l'alto la schermata di blocco del sistema per accedere alla schermata Start.

Interfaccia Utente Windows®

Windows® RT è caratterizzato da un'interfaccia utente a riquadri, che consente di organizzare ed avviare facilmente le applicazioni Windows® dalla schermata Start. Di seguito sono descritte le funzionalità di questa interfaccia sul Tablet PC.

Schermata Start

La schermata Start, che appare dopo l'inserimento dell'account utente, consente di organizzare tutti i programmi e le applicazioni in una sola pagina.

Applicazioni Windows®

Questo gruppo di applicazioni può essere personalizzato in modo da costituire il riferimento principale per tutte le attività del Tablet PC. Ciascuna di esse rappresenta una funzione specifica, da utilizzare e condividere tramite le connessioni di rete.

NOTA: Alcune applicazioni richiedono l'inserimento dell'account Microsoft.

Utilizzo delle applicazioni Windows®

Personalizzazione applicazioni

E' possibile ridimensionare o rimuovere le applicazioni dalla schermata Start.

Ridimensionamento applicazioni

Per ridimensionare il riquadro di un'applicazione:

1. Trascinare verso il basso il riquadro dell'applicazione selezionata per visualizzare la barra delle impostazioni.
2. Toccare

Più piccolo per rimpicciolire oppure

Più grande per ingrandire il riquadro dell'applicazione.

Rimozione applicazioni

Per rimuovere un'applicazione:

1. Trascinare verso il basso il riquadro dell'applicazione selezionata per visualizzare la barra delle impostazioni.
2. Toccare

Rimuovi da Start per rimuovere l'applicazione.

Accesso applicazioni

Avvio della schermata App

Per visualizzare tutte le applicazioni:

1. Dall'estremità superiore dello schermo, trascinare il dito verso il basso oppure dall'estremità inferiore dello schermo trascinare il dito verso l'alto per visualizzare la barra **Tutte le app**.
2. Toccare

Tutte le app. per visualizzare tutte le applicazioni installate nel Tablet PC.

Aggiunta applicazioni alla schermata Start

Per aggiungere un'applicazione:

1. Dalla schermata App, trascinare verso il basso l'applicazione selezionata e visualizzare la barra delle impostazioni.
2. Toccare

Aggiungi a Start per aggiungere l'applicazione selezionata alla schermata Start.

Charms Bar

La Charms Bar è una barra a comparsa, sul lato destro dello schermo, caratterizzata da diversi strumenti per condividere le applicazioni e accedere rapidamente alle impostazioni per la personalizzazione del Tablet PC.

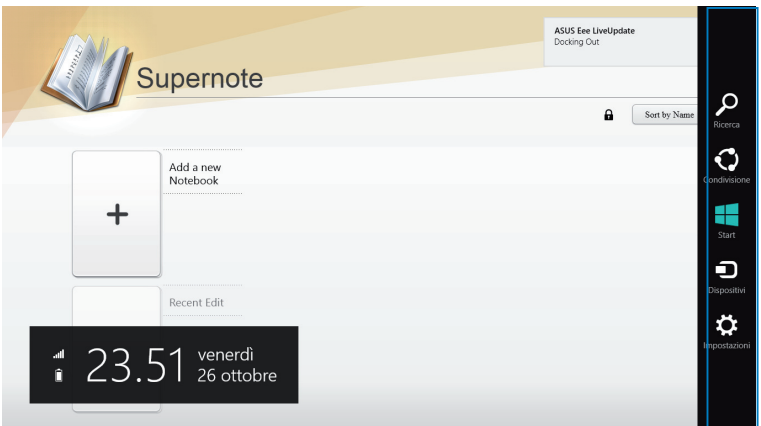

Avvio della Charms Bar

NOTA: Quando compare, la Charms Bar appare inizialmente come un insieme di icone bianche. L'immagine qui sopra mostra l'aspetto della Charms Bar, quando attivata.

Per avviare la Charms Bar, trascinare il dito dal lato destro dello schermo verso sinistra.

Se si utilizza il Tablet PC in combinazione con ASUS Mobile Dock (opzionale), spostare il cursore del mouse sull'angolo superiore o inferiore destro dello schermo oppure premere [⊞] + [C].

Strumenti della Charms Bar

Ricerca

Strumento per cercare file, applicazioni o programmi nel Tablet PC.

Condivisione

Strumento per condividere applicazioni tramite i social network o la posta elettronica.

Start

Strumento per ritornare alla schermata Start, da cui è possibile accedere di nuovo ad un'applicazione aperta di recente.

Dispositivi

Strumento per accedere ai file e condividerli con i dispositivi collegati al Tablet PC, come una stampante o uno monitor esterno.

Impostazioni

Strumento per accedere alle impostazioni del Tablet PC.

NOTA: Per garantire che la Mobile Dock (opzionale) sia sempre in linea con gli ultimi aggiornamenti Windows., quando compare la notifica di un aggiornamento Windows, agganciare il Tablet PC alla Mobile Dock.

Funzione Snap

La funzione Snap consente di visualizzare sullo schermo due applicazioni in esecuzione, una affiancata all'altra, per facilitare il passaggio fra le due e migliorare l'utilizzo del Tablet PC.

IMPORTANTE! Prima di utilizzare la funzione Snap, assicurarsi di aver impostato la risoluzione schermo del Tablet PC su 1366 x 768 pixel.

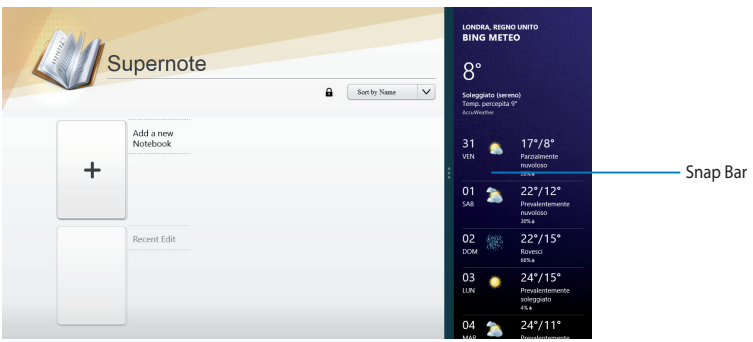

Utilizzo di Snap

Per attivare la funzione Snap mediante il pannello touchscreen del Tablet PC, procedere come di seguito:

1. Avviare un'applicazione.
2. Toccare e tenere premuto il lato superiore dell'applicazione, quindi trascinarla sul lato destro o sinistro dello schermo sino a quando non appare la Snap Bar.
3. Avviare l'applicazione da affiancare.

Se si utilizza il Tablet PC in combinazione con ASUS Mobile Dock (opzionale), procedere in uno dei due modi indicati di seguito per attivare la funzione Snap mediante l'uso del touchpad o della tastiera.

Uso del touchpad

Per utilizzare il touchpad:

1. Avviare un'applicazione.
2. Posizionare il cursore del mouse sul lato superiore dello schermo.
3. Quando il cursore assume la forma di una mano, trascinare l'applicazione sul lato sinistro o destro dello schermo.
4. Avviare l'applicazione da affiancare.

Uso della tastiera

Per utilizzare la tastiera:

1. Avviare un'applicazione.
2. Premere [⊞] + [>·].
3. Avviare l'applicazione da affiancare.
4. Per spostarsi fra le applicazioni, premere [⊞] + [J].

Connessione a Internet

Grazie alla connessione Wi-Fi del Tablet PC, è possibile accedere alla posta elettronica, navigare in internet e condividere applicazioni tramite i social network.

IMPORTANTE! Per attivare la funzione Wi-Fi, è necessario disattivare la **modalità aereo**.

Attivazione Wi-Fi

Per attivare la funzione Wi-Fi:

1. Avviare la Charm**s** Bar.
2. Toccare prima **Impostazioni** e poi .
3. Selezionare un punto di accesso dall'elenco delle connessioni Wi-Fi disponibili, quindi premere **Connetti**
4. A richiesta, inserire la password e premere **Avanti**.
5. Per abilitare la condivisione del Tablet PC con altri dispositivi wireless, selezionare **Yes, turn on sharing and connect to devices**. In caso contrario, selezionare l'opzione **No, don't turn on sharing or connect to devices**.

Modalità aereo

La **modalità aereo** disattiva le connessioni wireless, in modo da utilizzare in sicurezza il Tablet PC a bordo di un aereo.

NOTA: Contattare le compagnie aeree per informazioni sui servizi offerti e sulle restrizioni applicate all'utilizzo del Tablet PC in aereo.

Attivazione e disattivazione della modalità aereo

Per attivare o disattivare la modalità aereo:

1. Avviare la Charm**s** Bar.
2. Toccare prima **Impostazioni** e poi l'icona **Modalità aereo**.
3. Spostare il cursore verso sinistra per disattivare e verso destra per attivare la **modalità aereo**.

Internet Explorer 10

Internet Explorer 10 (IE10) offre una soluzione intuitiva, rapida e sicura per navigare in internet e condividere i siti web preferiti.

NOTA: Prima di utilizzare IE 10, assicurarsi di essere connessi a internet.

Utilizzo di IE10

Per utilizzare IE10:

1. Dalla schermata Start, toccare .
2. Sulla barra degli indirizzi web, digitare l'indirizzo web e toccare .

Aggiunta e chiusura schede

Le schede sono le pagine web visualizzate nelle miniature che compaiono nella barra Menu.

Per aggiungere una nuova scheda:

1. Trascinare il dito dal lato superiore o inferiore della pagina di IE10 per visualizzare la barra Menu.
2. Toccare .
3. Nella barra degli indirizzi web, digitare l'indirizzo web e toccare .

Per chiudere una scheda:

1. Trascinare il dito dal lato superiore o inferiore della pagina di IE10 per visualizzare la barra Menu.
2. Toccare della scheda da chiudere.
3. Per chiudere tutte le schede, toccare **> Close tabs**.

NOTA: Questa azione chiude tutte le schede, tranne la pagina visualizzata sullo schermo.

Rimuovi tutto e reinstalla Windows

È possibile effettuare il ripristino delle impostazioni predefinite del Tablet PC utilizzando l'opzione **Remove everything and reinstall (Rimuovi tutto e reinstalla)** in PC Settings (Impostazioni PC). Per utilizzare questa opzione, attenersi alle istruzioni indicate di seguito.

IMPORTANTE! Prima di utilizzare questa opzione, effettuare una copia di riserva di tutti i dati.

NOTA: Per completare il processo sono necessari alcuni minuti.

1. Avviare la **Charms Bar**.
2. Selezionare

> **Impostazioni PC** > **Generale**.
3. Scorrere verso il basso per visualizzare l'opzione **Rimuovi tutto e reinstalla Windows**. A questa opzione, premere **Operazioni preliminari.**

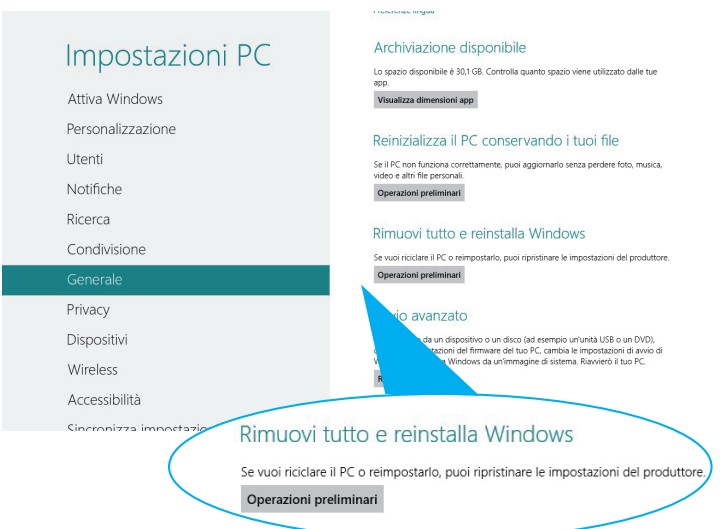

4. Seguire le istruzioni sullo schermo per completare il processo di reinstallazione e ripristino.

Spegnimento del Tablet PC

E' possibile spegnere il Tablet PC in uno dei seguenti modi:

- Toccare

dalla Charms Bar quindi premere **> Arresta il sistema** per spegnere normalmente il dispositivo.
- Dalla schermata di login, premere **> Arresta il sistema**.
- Se il sistema non risponde, tenere premuto il pulsante di accensione per almeno otto (8) secondi, sino a completo spegnimento del dispositivo.

Attivazione della modalità sospensione

Per inserire la modalità sospensione, premere una volta il pulsante di accensione.

Capitolo 4: Applicazioni ASUS

Applicazioni ASUS in dotazione

My Library

My Library, un'interfaccia integrata per le collezioni di libri, consente di inserire e ordinare gli e-book acquistati o scaricati per titolo, autore e data.

NOTA: My Library supporta e-book in formato ePub.

Schermata principale di My Library

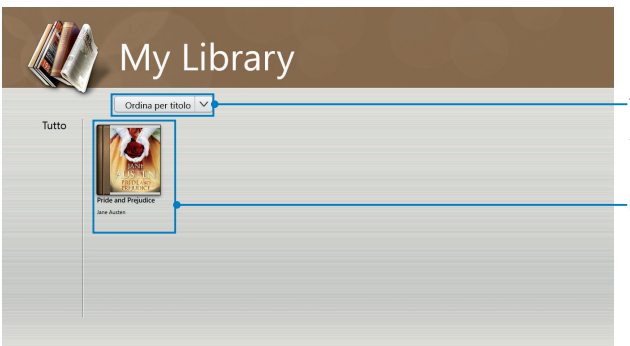

Importazione di e-book

Per importare altri e-book in Libreria, è possibile eseguire le seguenti operazioni:

1. Scorrere dall'alto o dal basso dello schermo per avviare la barra delle impostazioni.
2. Toccare Aggiungi, quindi toccare **File** per individuare gli e-book da aggiungere in Libreria.

3. Toccare gli e-book da aggiungere nella libreria, quindi toccare **Apri.**

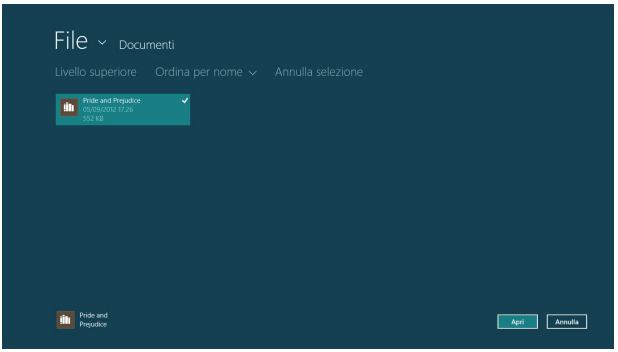

Lettura di un e-book

Quando si legge un e-book, toccare o scorrere la pagina destra per passare alla pagina successiva e toccare o scorrere la pagina sinistra per tornare alla pagina precedente.

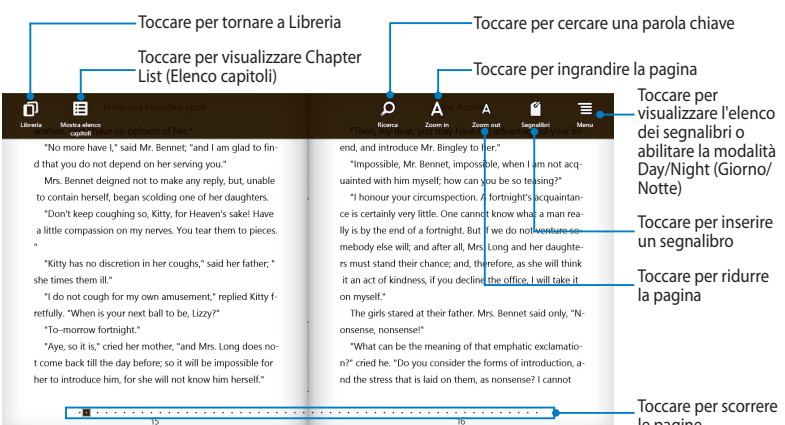

Posizionamento di un segnalibro

Il segnalibro consente di contrassegnare le pagine di un libro in modo da poter tornare facilmente all'ultima pagina letta.

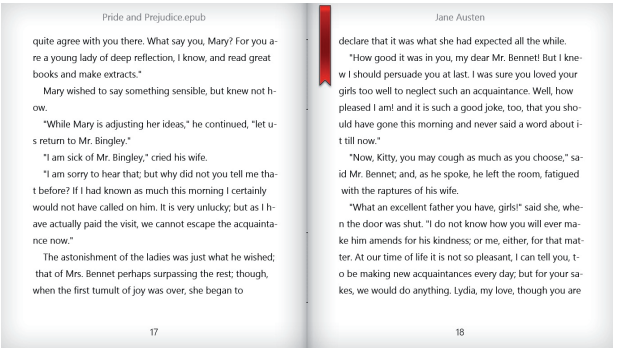

Per posizionare un segnalibro:

1. Scorrere dal bordo superiore o inferiore dell'e-book per visualizzare la barra delle impostazioni.
2. Toccare

per contrassegnare la pagina. È inoltre possibile contrassegnare tutte le pagine desiderate.
3. Per visualizzare le pagine contrassegnate, toccare

, quindi toccare la pagina da aprire.

Per segnare note sulla pagina

Segnare una nota negli e-book consente di conoscere la definizione di un termine, copiare un termine o una frase, condividere tramite e-mail o tradurre in un'altra lingua.

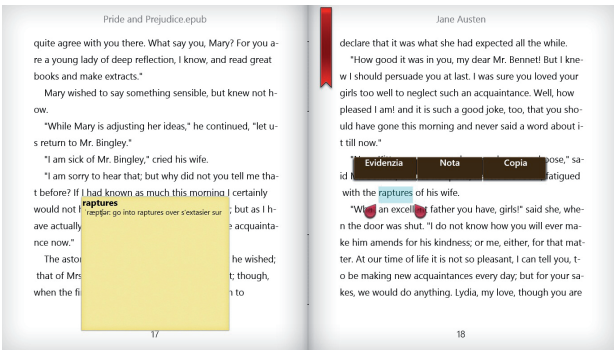

Per segnare una nota:

1. Toccare e tenere premuto un termine finché non vengono visualizzati il menu di uno strumento e la nota del dizionario.

   NOTA: Per segnare una frase, toccare e tenere premuto un termine, quindi scorrere il dito per selezionare. Quando si seleziona una frase, non viene visualizzata la nota del dizionario.

2. Toccare **Evidenzia** per segnare il termine o la frase. Toccare **Nota** per registrare il termine o la frase selezionati. Toccare **Copia** per copiare il termine o la frase selezionati e incollarli sull'applicazione di testo.

   NOTA:

   - Per tradurre un termine o una frase, toccare **Evidenzia**. Toccare il termine o la frase evidenziati, quindi toccare **Translation (Traduzione)** e selezionare una lingua**.**
   - Per condividere un termine o una frase, toccare **Share (Condividi)**, quindi selezionare l'applicazione da condividere.

3. Per visualizzare le pagine con note salvate, toccare

, quindi toccare la nota da aprire.

MyDictionary

MyDictionary è un'applicazione di riferimento integrata che consente di conoscere la definizione, la pronuncia e la traduzione di un termine o una frase.

Schermata Dizionario

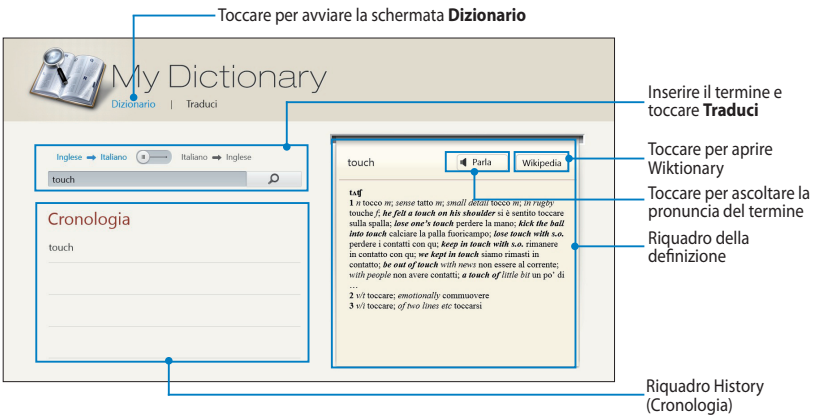

Schermata Traduci

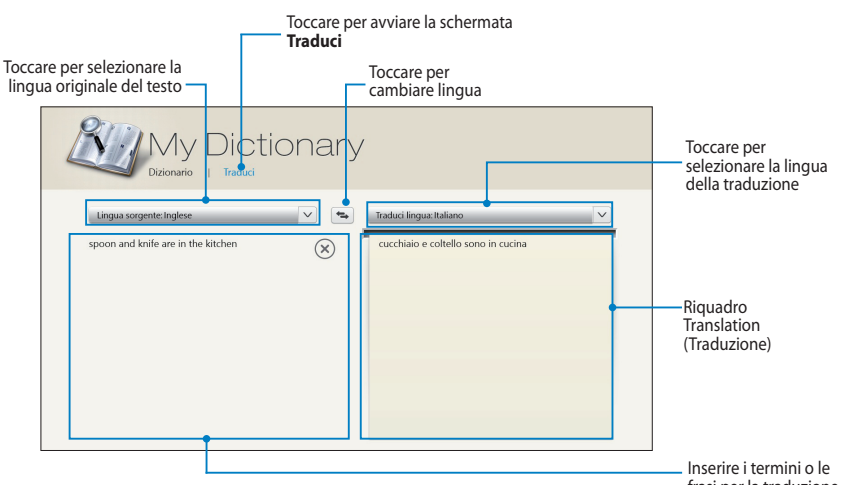

ASUS WebStorage

ASUS WebStorage è un archivio online che consente di salvare, sincronizzare, condividere e accedere ai file sempre e ovunque. Questa applicazione consente inoltre di creare note, scattare foto, registrare video e messaggi vocali e salvarli nell'account WebStorage.

NOTA:

- Per utilizzare questa applicazione, è necessario disporre di un account ASUS WebStorage. Registrarsi se non si dispone di un account.
- Assicurarsi di essere connessi ad Internet prima di accedere ad ASUS WebStorage.
- Assicurarsi di installare il più recente ASUS WebStorage PC Suite nel computer. Per ulteriori dettagli, visitare il nostro sito web presso http://www.asuswebstorage.com.

Schermata principale di ASUS WebStorage

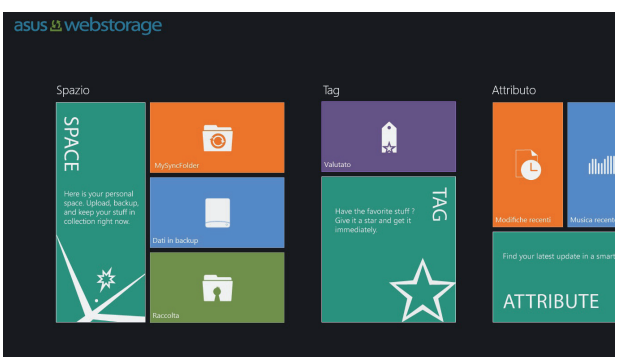

Uso di ASUS WebStorage

ASUS WebStorage contiene le seguenti cartelle utilizzabili per varie funzioni:

MySyncFolder

Questa cartella consente di accedere, condividere e modificare i file sincronizzati con il computer tramite il Tablet PC. Il file modificato e salvato si applica al computer sincronizzato.

MySyncFolder consente di acquisire note, foto e video, di registrare audio e di caricarli direttamente in questa cartella.

Caricamento di file su MySyncFolder

Per caricare file su MySyncFolder:

1. Toccare per avviare **MySyncFolder**.
2. Scorrere dal bordo superiore o inferiore dello schermo per avviare la barra delle impostazioni.
3. Toccare

, quindi individuare il file da caricare su MySyncFolder.

Aggiunta di file su MySyncFolder

Per aggiungere file su MySyncFolder:

1. Scorrere dal bordo superiore o inferiore dello schermo per avviare la barra delle impostazioni.
2. Toccare

, quindi selezionare l'azione da eseguire:
    a. Toccare **Note taking (Acquisizione di note)** per acquisire note.
    b. Toccare **Snapshot (Istantanea)** per scattare foto.
    c. Toccare **Video record (Registrazione video)** per registrare video.
    d. Toccare **Audio record (Registrazione audio)** per registrare audio.
3. Inserire un nome file e toccare **Save (Salva)**. Il file salvato viene automaticamente caricato su MySyncFolder.

Eliminazione di contenuti da MySyncFolder

Per eliminare contenuti da MySyncFolder:

1. Scorrere verso il basso il file o la cartella per selezionare e avviare la barra delle impostazioni.
2. Toccare

per eliminare il file o la cartella selezionati, quindi toccare **OK**.

Personalizzazione di contenuti in MySyncFolder

È possibile personalizzare contenuti in questa cartella, ad esempio assegnare un nuovo nome, contrassegnare come preferiti, condividere tramite e-mail o link sul sito ASUS WebStorage.

Per personalizzare contenuti in MySyncFolder:

1. Scorrere verso il basso il file o la cartella per selezionare e avviare la barra delle impostazioni.
2. Per assegnare un nuovo nome al file o alla cartella, toccare

per inserire il nome file, quindi toccare .
3. Per aggiungere come preferito, toccare

.

   NOTA: Quando si aggiunge come preferito, viene visualizzata l'icona di una stella nell'angolo superiore sinistro del file o della cartella.

4. Per condividere tramite e-mail o link, toccare

, quindi toccare
per condividere tramite e-mail o toccare
per condividere tramite link.

   NOTA:

   - Per condividere i contenuti tramite e-mail, è necessario disporre di un account Microsoft.
   - I file contrassegnati come preferiti o condivisi come link vengono automaticamente aggiunti alle cartelle **Valutato** e **Il mio collegamento della condivisione**.
   - È inoltre possibile contrassegnare e condividere contemporaneamente file o cartelle.

Dati in backup

Questa cartella consente di aprire i file sottoposti a backup dal computer. Consente inoltre di contrassegnare i file come preferiti e di condividere i file tramite e-mail o link sul sito ASUS WebStorage.

NOTA:

- ASUS WebStorage registra il nome del computer e si riferisce alla cartella Dati in backup con il nome della cartella sottoposta a backup.
- I percorsi e i nomi dei contenuti del backup sono uguali a quelli dei contenuti del computer.
- Per eseguire il backup dei file da più computer o aggiornare la capacità di archiviazione, è necessario acquistare dei piani WebStorage dal nostro sito di assistenza. Per ulteriori informazioni, visitare il sito https://service.asuswebstorage.com/store.

Per contrassegnare e condividere contenuti in Dati in backup

È possibile contrassegnare un file o una cartella come preferiti e condividerli tramite e-mail o link sul sito ASUS WebStorage.

Per contrassegnare e condividere i file della cartella Dati in backup:

1. Toccare per avviare **Dati in backup.**
2. Scorrere verso il basso il file o la cartella per selezionare e avviare la barra delle impostazioni.
3. Toccare per contrassegnare il file o la cartella come preferiti o toccare per condividerli tramite link sul sito ASUS WebStorage.

NOTA:

- Per condividere i contenuti tramite e-mail, è necessario disporre di un account Microsoft.
- È inoltre possibile contrassegnare e condividere contemporaneamente file o cartelle.
- I file contrassegnati come preferiti o condivisi come link vengono automaticamente aggiunti alle cartelle **Valutato** e **Il mio collegamento della condivisione**.

Raccolta

Questa cartella consente di caricare i contenuti preferiti senza doverli sincronizzare con il computer. Consente inoltre di acquisire note, foto e video, di registrare audio e di caricarli direttamente in questa cartella.

Caricamento di file

Per caricare i file:

1. Toccare per avviare la cartella **Raccolta.**
2. Toccare , quindi individuare e sezionare il file da caricare.
3. Toccare **Open (Apri)** per caricare il file sulla cartella Raccolta.

Aggiunta di file alla cartella Raccolta

Per aggiungere file alla cartella Raccolta:

1. Scorrere dal bordo superiore o inferiore dello schermo per avviare la barra delle impostazioni.
2. Toccare quindi selezionare l'azione da eseguir:
   a. Toccare **Note taking (Acquisizione di note)** per acquisire note.
   b. Toccare **Snapshot (Istantanea)** per scattare foto.
   c. Toccare **Video record (Registrazione video)** per registrare video.
   d. Toccare **Audio record (Registrazione audio)** per registrare audio.
3. Inserire un nome file e toccare **Save (Salva)**. Il file salvato viene automaticamente caricato sulla cartella Raccolta.

Eliminazione di contenuti dalla cartella Raccolta

Per eliminare contenuti dalla cartella Raccolta:

1. Scorrere verso il basso il file o la cartella per selezionare e avviare la barra delle impostazioni.
2. Toccare per eliminare il file o la cartella selezionati, quindi toccare **OK**.

Personalizzazione di contenuti nella cartella Raccolta

È possibile personalizzare contenuti in questa cartella, ad esempio assegnare un nuovo nome, contrassegnare come preferiti, condividere tramite e-mail o link sul sito ASUS WebStorage.

Per personalizzare contenuti nella cartella Raccolta:

1. Scorrere verso il basso il file o la cartella per selezionare e avviare la barra delle impostazioni.
2. Per assegnare un nuovo nome al file o alla cartella, toccare

per inserire il nome file, quindi toccare .
3. Per aggiungere come preferito, toccare

.

NOTA: Quando si aggiunge come preferito, viene visualizzata l'icona di una stella nell'angolo superiore sinistro del file o della cartella.

4. Per condividere tramite e-mail o link, toccare

, quindi toccare per condividere tramite e-mail o toccare per condividere tramite link.

NOTA:

- Per condividere i contenuti tramite e-mail, è necessario disporre di un account Microsoft.
- I file contrassegnati come preferiti o condivisi come link vengono automaticamente aggiunti alle cartelle **Valutato** e **Il mio collegamento della condivisione.**
- È inoltre possibile contrassegnare e condividere contemporaneamente file o cartelle.

Valutato

Questa cartella consente di accedere e visualizzare facilmente i contenuti contrassegnati come preferiti. È inoltre possibile rimuovere i contenuti da questa cartella.

Rimozione di un file o una cartella

Per rimuovere un file o una cartella:

1. Toccare per avviare la cartella **Valutato.**
2. Scorrere verso il basso il file o la cartella per selezionare e avviare la barra delle impostazioni.
3. Toccare per rimuovere il file o la cartella.

Personalizzazione di contenuti nella cartella Valutato

È possibile personalizzare contenuti in questa cartella, ad esempio assegnare un nuovo nome, condividere tramite e-mail o link sul sito ASUS WebStorage.

Per personalizzare contenuti nella cartella Valutato:

1. Scorrere verso il basso il file o la cartella per selezionare e avviare la barra delle impostazioni.
2. Per assegnare un nuovo nome al file o alla cartella, toccare per inserire il nome file, quindi toccare .
3. Per condividere tramite e-mail o link, toccare , quindi toccare per condividere tramite e-mail o toccare per condividere tramite link.

NOTA:

- Per condividere i contenuti tramite e-mail, è necessario disporre di un account Microsoft.
- I file condivisi come link vengono automaticamente aggiunti alla cartella **Il mio collegamento della condivisione**.

Modifiche recenti

Questa cartella consente di visualizzare i contenuti salvati nelle cartelle **MySyncFolder**, **Dati in backup** e **Raccolta**. Consente inoltre di personalizzare i contenuti recenti, ad esempio assegnare un nuovo nome, eliminare, contrassegnare come preferiti e condividere i file tramite e-mail o link sul sito ASUS WebStorage.

NOTA: È inoltre possibile personalizzare i contenuti salvati nelle cartelle **MySyncFolder** e **Raccolta**.

Visualizzazione dei contenuti modificati di recente

Per visualizzare i contenuti modificati di recente:

1. Toccare per avviare la cartella **Modifiche recenti.**
2. Toccare il file da visualizzare.
3. Toccare per tornare alla schermata principale.

Personalizzazione di contenuti nella cartella Modifiche recenti

È possibile personalizzare contenuti in questa cartella, ad esempio assegnare un nuovo nome, condividere tramite e-mail o link sul sito ASUS WebStorage.

Per personalizzare contenuti nella cartella Modifiche recenti:

1. Scorrere verso il basso il file per selezionare e avviare la barra delle impostazioni.
2. Per assegnare un nuovo nome al file, toccare per inserire il nome file, quindi toccare .
3. Per eliminare il file, fare clic su per eliminare il file o la cartella selezionati, quindi fare clic su **OK**.

   IMPORTANTE! Eliminando i file dalla cartella, i file vengono eliminati anche dalle posizioni originali. Prima di eliminarli, assicurarsi di effettuare il backup dei file.

4. Per aggiungere come preferito, toccare .

   NOTA: Quando si aggiunge come preferito, viene visualizzata l'icona di una stella nell'angolo superiore sinistro del file o della cartella.

5. Per condividere tramite e-mail o link, toccare , quindi toccare per condividere tramite e-mail o toccare per condividere tramite link.

NOTA:

- Per condividere i contenuti tramite e-mail, è necessario disporre di un account Microsoft.
- I file condivisi come link vengono automaticamente aggiunti alla cartella **Il mio collegamento della condivisione**.
- È inoltre possibile contrassegnare e condividere contemporaneamente file o cartelle.

Foto recenti

Questa cartella consente di visualizzare le foto salvate nelle cartelle **MySyncFolder**, **Dati in backup** e **Raccolta**. Consente inoltre di personalizzare le foto recenti, ad esempio assegnare un nuovo nome, eliminare, contrassegnare come preferiti e condividere i file tramite e-mail o link sul sito ASUS WebStorage.

NOTA: È inoltre possibile personalizzare le foto salvate nelle cartelle **MySyncFolder** e **Raccolta**.

Visualizzazione di foto recenti

Per visualizzare foto recenti:

1. Toccare per avviare la cartella **Foto recenti**.
2. Toccare la foto da visualizzare. Per visualizzare altre foto, scorrere dall'alto o dal basso dello schermo e toccare la foto.
3. Toccare per tornare alla schermata principale.

Personalizzazione di foto

È possibile personalizzare le foto in questa cartella, ad esempio assegnare un nuovo nome, condividere tramite e-mail o link sul sito ASUS WebStorage.

Per personalizzare contenuti nella cartella Foto recenti:

1. Scorrere verso il basso il file per selezionare e avviare la barra delle impostazioni.
2. Per assegnare un nuovo nome alla foto, toccare

per inserire il nome file, quindi toccare .
3. Per eliminare la foto, toccare

, quindi toccare **OK**.

   IMPORTANTE! Eliminando le foto dalla cartella, le foto vengono eliminate anche dalle posizioni originali. Prima di eliminarle, assicurarsi di effettuare il backup delle foto.

4. Per aggiungere come preferito, toccare

.

   NOTA: Quando si aggiunge come preferito, viene visualizzata l'icona di una stella nell'angolo superiore sinistro della foto.

Musica recente

Questa cartella consente di visualizzare i file musicali salvati nelle cartelle **Dati in backup** e **Raccolta**. Consente inoltre di personalizzare i file musicali, ad esempio assegnare un nuovo nome, eliminare, contrassegnare come preferiti e condividere i file tramite e-mail o link sul sito ASUS WebStorage.

NOTA: È inoltre possibile personalizzare i file musicali salvati nella cartella **Raccolta**.

Visualizzazione e riproduzione di file musicali

Per visualizzare e riprodurre file musicali:

1. Toccare per avviare la cartella **Musica recente.**

   NOTA: All'avvio, la playlist viene visualizzata sull'angolo destro dello schermo.

2. Scorrere la playlist, quindi toccare il file musicale da riprodurre.
3. Toccare per tornare alla schermata principale.

Personalizzazione di file musicali

È possibile personalizzare i file musicali in questa cartella, ad esempio assegnare un nuovo nome, condividere tramite e-mail o link sul sito ASUS WebStorage.

Per personalizzare i file musicali nella cartella Musica recente:

1. Nel riquadro della playlist, toccare il file musicale da personalizzare.

   NOTA: Quando viene selezionato, sul lato sinistro del file viene visualizzato un segno di spunta blu.

2. Per assegnare un nuovo nome al file musicale, toccare

per inserire il nome file, quindi toccare .

3. Per eliminare il file musicale, toccare

, quindi toccare **OK**.

   IMPORTANTE! Eliminando i file musicali dalla cartella, i file vengono eliminati anche dalle posizioni originali. Prima di eliminarli, assicurarsi di effettuare il backup dei file musicali.

4. Per aggiungere come preferito, toccare

.

   NOTA: Quando si aggiunge come preferito, viene visualizzata l'icona di una stella nel lato del file musicale.

Il mio collegamento della condivisione

Questa cartella consente di visualizzare e accedere ai contenuti con link sul sito ASUS WebStorage.

NOTA: È inoltre possibile personalizzare i link salvati nelle cartelle **MySyncFolder e Raccolta**.

Visualizzazione dei link condivisi

Per visualizzare i link condivisi:

1. Toccare per avviare la cartella **Il mio collegamento della condivisione**.
2. Toccare il file o la cartella da aprire.
3. Toccare per tornare alla schermata principale.

Personalizzazione dei contenuti condivisi

È possibile personalizzare i contenuti condivisi in questa cartella, ad esempio assegnare un nuovo nome, condividere tramite e-mail o link sul sito ASUS WebStorage.

Per personalizzare i contenuti condivisi:

1. Scorrere verso il basso il file per selezionare e avviare la barra delle impostazioni.
2. Per assegnare un nuovo nome al file, toccare

per inserire il nome file, quindi toccare .
3. Per eliminare il file, toccare

, quindi toccare **OK**.

   IMPORTANTE! Eliminando i contenuti dalla cartella, i contenuti vengono eliminati anche dalle posizioni originali. Prima di eliminarli, assicurarsi di effettuare il backup dei contenuti.

4. Per aggiungere come preferito, toccare

.

   NOTA: Quando si aggiunge come preferito, viene visualizzata l'icona di una stella nell'angolo superiore sinistro della foto.

ASUS @vibe

ASUS @vibe è una piattaforma di intrattenimento musicale completa che consente lo streaming degli artisti e delle stazioni radio preferiti.

NOTA: I contenuti forniti potrebbero variare in base al Paese o alla regione.

Schermata principale di ASUS @vibe

Uso di @vibe

ASUS @vibe consente di eseguire lo streaming di contenuti musicali e radio forniti dai servizi radio Internet quali AUPEO! Free Music.

Uso di AUPEO! Free Music

AUPEO! è un servizio radio Internet personalizzato che consente di eseguire lo streaming musicale di artisti, temi e generi.

Per usare AUPEO! Free Music:

1. In AUPEO! Free Music, toccare l'artista da aprire.
2. Per cercare altri artisti, toccare **MORE (ALTRO)** e scorrere la schermata lateralmente.

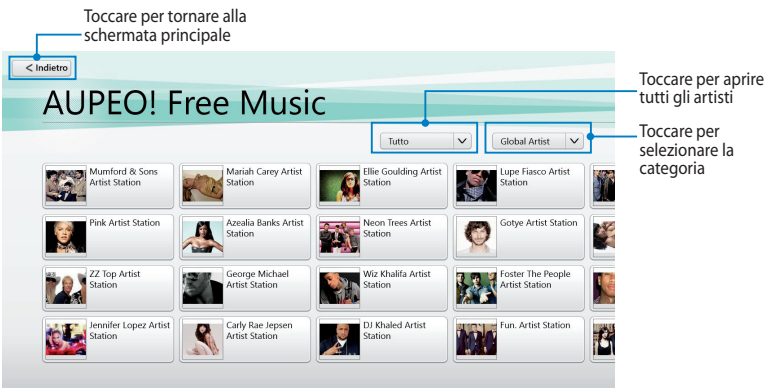

3. Toccare la voce da riprodurre.

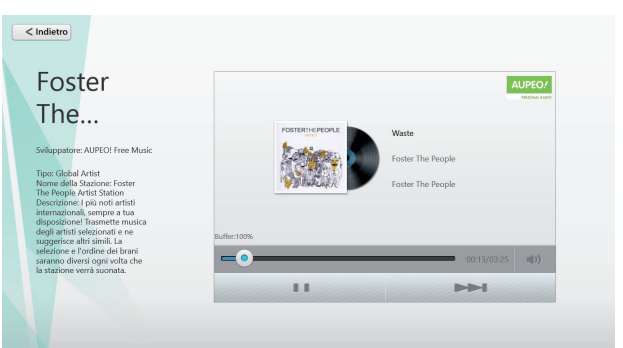

SuperNote

SuperNote è un'applicazione facile da usare che consente di creare note, disegnare a mano libera, acquisire e inserire foto, nonché registrare audio e video per un'esperienza più interattiva.

Schermata principale SuperNote

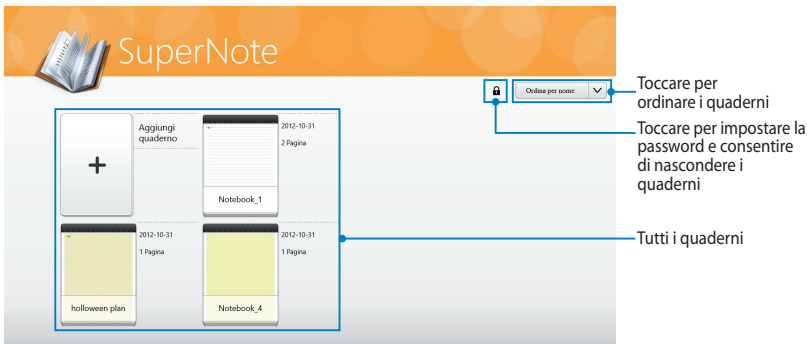

Uso di SuperNote

SuperNote integra le tre modalità in una tela: Paint (Pittura), Scribble (Disegno a mano libera) e Keyboard (Tastiera). In questo disegno, è possibile disegnare a mano libera, dipingere, scarabocchiare e digitare testo nei quaderni.

Creazione di un nuovo quaderno

Per creare un nuovo quaderno:

1. Toccare **Aggiungi quaderno.**
2. Inserire il nome di un quaderno e selezionare un'opzione di layout in **Page Color (Colore pagina)** e **Style (Stile).**

   NOTA: È possibile visualizzare il layout delle opzioni selezionate sull'angolo destro dello schermo.

3. Toccare **OK**.

Interfaccia nuovo quaderno di SuperNote

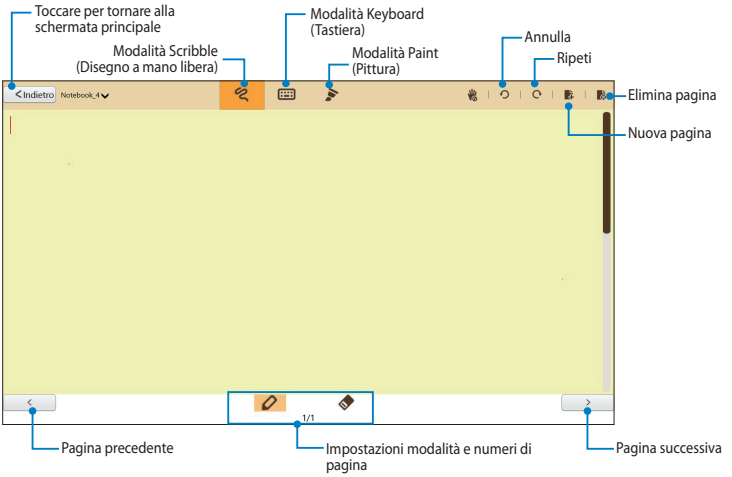

NOTA: Le impostazioni della modalità cambiano quando si toccano le modalità Scribble (Disegno a mano libera), Keyboard (Tastiera) o Paint (Pittura).

Personalizzazione del quaderno

SuperNote consente di essere creativi con i quaderni. Quando si scorre dal bordo superiore o inferiore dello schermo, si avvia una barra degli strumenti costituita da vari strumenti che consentono di personalizzare i quaderni.

NOTA: Le impostazioni della barra degli strumenti varia in base alla modalità selezionata.

Per personalizzare il quaderno:

1. Nella schermata principale di SuperNote, toccare il quaderno da personalizzare.
2. Scorrere dal bordo superiore o inferiore dello schermo per avviare la barra degli strumenti.
3. Per inserire immagini di testo e file multimediali, toccare **Insert (Inserisci)**, quindi toccare per selezionare un'opzione.

4. Per selezionare il colore del testo, toccare **Color (Colore)** e toccare per selezionare un'opzione.
5. Toccare **Read-Only (Sola lettura)** e scorrere lateralmente per visualizzare le pagine del quaderno.

Assegnazione di un nuovo nome al quaderno

Per assegnare un nuovo nome al quaderno:

1. Nella schermata principale di SuperNote, scorrere verso il basso il quaderno per selezionare e avviare la barra dei menu.
2. Toccare Rinomina, quindi assegnare un nuovo nome al quaderno.
3. Toccare un punto dello schermo per salvare il nuovo nome file del quaderno.

Per nascondere il quaderno

Per nascondere il quaderno:

1. Nella schermata principale di SuperNote, scorrere verso il basso il quaderno per selezionare e avviare la barra dei menu.
2. Toccare Sposta in Cartella Personale, quindi toccare **OK**.

NOTA: Per visualizzare i quaderni nascosti, toccare nella schermata principale.

Eliminazione del quaderno

Per eliminare il quaderno:

1. Nella schermata principale di SuperNote, scorrere verso il basso il quaderno per selezionare e avviare la barra dei menu.
2. Toccare

, quindi toccare **OK**.

Appendice

Prevenzione della perdita di udito

Per prevenire possibili danni all'udito, non ascoltare audio ad alto volume per lunghi periodi.

A pleine puissance, l'écoute prolongée du baladeur peut endommager l'oreille de l'utilisateur.

Avviso Marchio CE

CE

Marchio CE per dispositivi senza WLAN/Bluetooth

Questa versione del dispositivo è conforme ai requisiti previsti dalla direttiva EEC 2004/108/EC "Electromagnetic compatibility" (Compatibilità elettromagnetica) e 2006/95/EC "Low voltage directive" (Direttiva per i Sistemi in Bassa Tensione).

CE !

Marchio CE per dispositivi con WLAN/Bluetooth

Questo apparecchio è conforme ai requisiti previsti dalla direttiva 1999/5/EC del Consiglio e del Parlamento Europeo del 9 Marzo 1999, che regolamenta le apparecchiature radio e le apparecchiature terminali di telecomunicazione e il reciproco riconoscimento della loro conformità.

Requisiti di esposizione RF CE

Misurazione SAR max

Potenza ridotta

Banda	Posizione	SAR 10 g (W/Kg)
GSM900	Corpo (spazio di 0 mm)	1.46
GSM1800	Corpo (spazio di 0 mm)	1.26
WCDMA Band I	Corpo (spazio di 0 mm)	1.61
WCDMA Band VIII	Corpo (spazio di 0 mm)	1.29
WLAN 802.11 b/g/n (20M)	Corpo (spazio di 0 mm)	0.678

Potenza completa

Banda	Posizione	SAR 10 g (W/Kg)
GSM900	Corpo (spazio di 0 mm)	0.412
	Corpo (spazio di 10.5 mm)	1.04
	Corpo (spazio di 11 mm)	0.513
GSM1800	Corpo (spazio di 0 mm)	0.102
	Corpo (spazio di 10.5 mm)	0.35
	Corpo (spazio di 11 mm)	0.322
WCDMA Band I	Corpo (spazio di 0 mm)	1.148
	Corpo (spazio di 10.5 mm)	0.588
	Corpo (spazio di 11 mm)	0.43
WCDMA Band VIII	Corpo (spazio di 0 mm)	0.208
	Corpo (spazio di 10.5 mm)	0.511
	Corpo (spazio di 11 mm)	0.295

Requisiti per la sicurezza elettrica

I prodotti con un consumo elettrico superiore a 6A e di peso superiore a 3Kg devono utilizzare cavi di alimentazione approvati di tipo corrispondente o superiore a: H05VV-F, 3G, 0.75mm^2 o H05VV-F, 2G, 0.75mm^2.

Servizio di ritiro e riciclaggio ASUS

Il programma di ritiro e riciclaggio dei prodotti ASUS deriva dall'impegno aziendale a raggiungere i più elevati standard di protezione ambientale. ASUS crede infatti di poter fornire soluzioni in grado di riciclare in modo responsabile non soltanto i prodotti, le batterie e gli altri componenti elettronici, ma anche i materiali utilizzati per l'imballaggio. Per informazioni dettagliate sulle modalità di riciclaggio nei vari paesi, visitare la pagina: http://csr.asus.com/english/Takeback.htm

Avviso sul rivestimento esterno

IMPORTANTE! Per garantire la sicurezza elettrica, la scocca di questo dispositivo, ad esclusione delle parti in cui si trovano le porte I/O, è stata trattata con un rivestimento isolante protettivo

Smaltimento dei prodotti elettronici

Rischio di esplosione se la batteria non è sostituita con un'altra di tipo corretto. Eliminare le batterie utilizzate nel rispetto delle instruzioni.

NON gettare la batteria nei cestini comunali. Il simbolo del bidone sbarrato, con le ruote, come da figura, indica che la batteria non deve essere gettata nei rifiuti comunali.

NON gettare il Tablet PC nei cestini comunali. Il prodotto è stato progettato per consentire un opportuno riutilizzo dei componenti e il riciclaggio del materiale. Il simbolo del bidone sbarrato, con le ruote, come da figura, indica che il prodotto (apparecchio elettrico o elettronico e batterie a bottone contenenti mercurio) non deve essere gettato nei rifiuti comunali. Controllare le normative locali in materia di smaltimento dei prodotti elettronici.

NON gettare il Tablet PC nel fuoco.
NON creare corto circuiti.
NON disassemblare il Tablet PC.

Informazioni sul copyright

Alcuna parte di questo manuale, compresi i prodotti e i software in esso descritti, può essere riprodotta,trasmessa, trascritta, archiviata in un sistema di recupero o tradotta in alcuna lingua, in alcuna forma e in alcun modo, fatta eccezione per la documentazione conservata dall'acquirente a scopi di backup, senza l'espressa autorizzazione scritta di ASUSTeK COMPUTER INC. ("ASUS").

I loghi ASUS e ASUS Transformer Pad sono marchi di fabbrica di ASUSTek Computer Inc. Le informazioni contenute in questo documento sono soggette a modifiche senza obbligo di preavviso.

Copyright © 2012 ASUSTeK COMPUTER INC. Tutti i Diritti Riservati.

Licenza software

I prodotti ASUS possono essere corredati da software, secondo la tipologia del prodotto. I software, abbinati ai prodotti, sono in versione "OEM": il software OEM viene concesso in licenza all'utente finale, come parte integrante del prodotto; ciò significa che non può essere trasferito ad altri sistemi hardware e che, in caso di rottura, di furto o in ogni altra situazione che lo renda inutilizzabile, anche la possibilità di utilizzare il prodotto OEM viene compromessa.
Chiunque acquisti, unitamente al prodotto, un software OEM, è tenuto ad osservare i termini e le condizioni del contratto di licenza tra il proprietario del software e l'utente finale, denominato "EULA" (End User Licence Agreement), visualizzato a video, durante la fase di installazione del software stesso. Si avvisa che l'accettazione, da parte dell'utente, delle condizioni dell'EULA, ha luogo al momento dell' installazione del software stesso.

Produttore:	ASUSTeK Computer Inc.
Indirizzo:	No.150, LI-TE RD., PEITOU, TAIPEI 112, TAIWAN
Rappresentante autorizzato in Europa:	ASUS Computer GmbH
Indirizzo:	HARKORT STR. 21-23, 40880 RATINGEN, GERMANY

EC Declaration of Conformity

Inspiring Innovation • Persistent Perfection

We, the undersigned,

Manufacturer:	ASUSTek COMPUTER INC.
Address, City:	No. 150, LI-TE RD., PEITOU, TAIPEI 112, TAIWAN R.O.C.
Country:	TAIWAN
Authorized representative in Europe:	ASUS COMPUTER GmbH
Address, City:	HARKORT STR. 21-23, 40880 RATINGEN
Country:	GERMANY

declare the following apparatus:

Product name :	**ASUS Vivo Tab RT**
Model name :	**TF600TG**

conform with the essential requirements of the following directives:

☒2004/108/EC-EMC Directive

☒ EN 55022:2010	☒ EN 55024:2010
☒ EN 61000-3-2:2006	☒ EN 61000-3-3:2008
☐ EN 55013:2001+A1:2003+A2:2006	☐ EN 55020:2007+A11:2011

☒1999/5/EC-R &TTE Directive

☒ EN 300 328 V1.7.1(2006-10)	☒ EN 301 489-1 V1.9.2(2011-09)
☒ EN 300 440-1 V1.6.1(2010-08)	☒ EN 301 489-3 V1.4.1(2002-08)
☒ EN 300 440-2 V1.4.1(2010-08)	☐ EN 301 489-4 V1.3.1(2002-08)
☒ EN 301 511 V9.0.2(2003-03)	☒ EN 301 489-7 V1.3.1(2005-11)
☒ EN 301 908-1 V4.2.1(2010-03)	☐ EN 301 489-9 V1.4.1(2007-11)
☒ EN 301 908-2 V3.2.1(2007-05)	☒ EN 301 489-17 V2.1.1(2009-05)
☐ EN 301 893 V1.4.1(2005-03)	☒ EN 301 489-24 V1.5.1(2010-10)
☐ EN 302 544-2 V1.1.1(2009-01)	☒ EN 302 291-1 V1.1.1(2005-11)
☐ EN 50360:2001	☒ EN 302 291-2 V1.1.1(2005-11)
☐ EN 50371:2002	☐ EN 301 357-2 V1.3.1(2006-05)

☒2006/95/EC-LVD Directive

☐ EN 60950-1 / A11:2009	☐ EN 60065:2002+A1:2006+A11:2008
☒ EN 60950-1 / A12:2011	☐ EN 60065:2002 / A12:2011

☒2009/125/EC-ErP Directive

Regulation (EC) No. 1275/2008	Regulation (EC) No. 278/2009
☒ EN 62301:2005	☐ EN 62301:2005
Regulation (EC) No. 642/2009	
☐ EN 62301:2005	Ver. 120601

☒CE marking

CE 0682

(EC conformity marking)

Position : **CEO**

Name : **Jerry Shen**

Declaration Date: Oct. 19, 2012

Year to begin affixing CE marking:2012

Signature : _____