Tablet PC

Kullanım Kılavuzu

TF600TG

ASUS, çevreye olan etkiyi en aza indirmek ve tüketicilerin sağlığını korumak için kendini çevre dostu ürün/ambalajlar üretmeye adamıştır. Kılavuzun sayfa sayısının azaltılması, karbon emisyonunun azaltılması ile uyumludur.

Ayrıntılı kullanım kılavuzu ve ilgili bilgiler için, Tablet PC'deki kullanım kılavuzuna bakın veya ASUS Destek Sitesini ziyaret edin: http://support.asus.com/.

TR7742
Aralık 2012

Telif Hakkı Bilgileri

İçinde açıklanan ürünler ve yazılım da dahil olmak üzere bu kılavuzun hiçbir bölümü, ASUSTeK COMPUTER INC.'in ("ASUS") açık yazılı izni olmaksızın, alıcı tarafından yedekleme amaçları doğrultusunda saklanan dokümantasyon hariç olmak üzere, herhangi bir şekilde ya da herhangi bir yolla yeniden çoğaltılamaz, devredilemez, sureti alınamaz, yeniden kullanma sisteminde saklanamaz ya da herhangi bir dile tercüme edilemez.

ASUS, BU KILAVUZU, "MEVCUT DURUMUYLA" VE KISITLI OLMAMAKLA BERABER ZIMNİ GARANTİLER YA DA ÖZEL BİR AMACA YÖNELİK TİCARİ ELVERİŞLİLİK YA DA UYGUNLUK KOŞULLARI DA DAHİL OLMAK ÜZERE, AÇIK YA DA ZIMNİ HERHANGİ BİR ÇEŞİT GARANTİ VERMEKSİZİN SAĞLAMAKTADIR. ASUS YA DA DİREKTÖRLERİ, GÖREVLİLERİ, ÇALIŞANLARI YA DA TEMSİLCİLERİ, HERHANGİ BİR DOLAYLI, ÖZEL, ARIZA YA DA SONUÇSAL HASARDAN (KAR KAYBI, İŞ KAYBI, KULLANIM YA DA VERİ KAYBI, İŞİN KESİNTİYE UĞRAMASI VE BENZERİ HASARLAR DA DAHİL OLMAK ÜZERE) DOLAYI, SÖZ KONUSU HASARIN BU KILAVUZDAKİ YA DA ÜRÜNDEKİ HERHANGİ BİR KUSURDAN YA DA HATADAN KAYNAKLANABİLECEĞİNİN ASUS'A BİLDİRİLMİŞ OLMASI DURUMUNDA DAHİ, SORUMLU OLMAYACAKTIR.

Bu kılavuzda yer alan ürünler ve şirket adları, ilgili şirketlerin tescilli ticari markaları ya da telif hakları olabilir ya da olmayabilir ve ihlal maksadı olmaksızın yalnızca tanımlama ya da açıklama amaçları ve sahibinin faydası doğrultusunda kullanılabilir.

BU KILAVUZ KAPSAMINDAKİ SPESİFİKASYONLAR VE BİLGİLER YALNIZCA KULLANIM AMAÇLI SUNULMUŞ OLUP HERHANGİ BİR ZAMANDA HABER VERİLMEKSİZİN DEĞİŞTİRİLEBİLİR VE ASUS TARAFINDAN VERİLMİŞ BİR TAAHHÜT OLARAK YORUMLANMAMALIDIR. ASUS, İÇİNDE AÇIKLANAN ÜRÜNLER VE YAZILIM DA DAHİL OLMAK ÜZERE BU KILAVUZDA GÖRÜLEBİLECEK HERHANGİ BİR HATADAN YA DA YANLIŞLIKTAN DOLAYI HİÇBİR SORUMLULUK YA DA YÜKÜMLÜLÜK KABUL ETMEZ.

Telif Hakkı © 2012 ASUSTeK COMPUTER INC. Her Hakkı Saklıdır.

Sınırlı Sorumluluk

ASUS'tan kaynaklanan bir temerrütten ya da diğer bir yükümlülükten dolayı meydana gelebilecek durumlarda, zararları ASUS'tan tazmin etme hakkına sahipsiniz. Bu tür bir durumda, ASUS'tan zarar tazmin etme hakkınızın neye dayandığı önemli olmaksızın, ASUS, bedensel yaralanma (ölüm de dahil) ve taşınmaz mülke ve maddi kişisel mala gelen zararlara; ya da bu Garanti Beyanatında belirtilen kanuni yükümlülüklerin ihmalinden ya da yerine getirilmemesinden kaynaklanan diğer herhangi bir fiili ve doğrudan hasara karşı, söz konusu ürünün liste sözleşme fiyatından daha fazla olmayacak şekilde sorumludur.

ASUS yalnızca sözleşmeye dayalı kayıplardan, zararlardan ya da iddialardan, haksız fiillerden ya da bu Garanti Beyanatı uyarınca söz konusu olan ihlalden dolayı zararlarınızı tazmin etmekle yükümlü olacaktır.

Bu limit ayrıca ASUS'un tedarikçileri ve satıcıları için de geçerlidir. Bu, ASUS'un, tedarikçilerinin ve satıcınızın müşterek sorumluluklarına ilişkin maksimum limittir.

ASUS, HİÇBİR KOŞUL ALTINDA ŞU SAYILANLARDAN HERHANGİ BİRİNE KARŞI YÜKÜMLÜ OLMAYACAKTIR: (1) HASARLARLA İLGİLİ OLARAK TARAFINIZA YÖNELİK ÜÇÜNCÜ TARAF İDDİALARI; (2) KAYIT YA DA VERİ KAYIPLARINIZ YA DA BUNLARIN ZARAR GÖRMESİ; YA DA (3) ÖZEL, ARIZA YA DA DOLAYLI ZARARLAR YA DA HERHANGİ BİR EKONOMİK SONUÇSAL ZARAR (KAR YA DA TASARRUF KAYIPLARI DA DAHİL) - ASUS'UN, TEDARİKÇİLERİNİN YA DA SATICINIZIN SÖZ KONUSU ZARARIN OLASILIĞI KONUSUNDA BİLGİLENDİRİLMİŞ OLMALARI DURUMUNDA DAHİ YÜKÜMLÜ OLMAYACAKTIR.

Hizmet ve Destek

Birden fazla dilde hazırlanmış **http://support.asus.com** adresindeki web sitemizi ziyaret edin.

İçindekiler Tablosu

Bu kılavuz hakkında 5

Bu kılavuzda kullanılan ifadeler.....6

Tipografya 6

Paket İçeriği.....7

Güvenlik Tedbirleri 8

Tablet PC'nizi Kullanma 8

Tablet PC Bakımı 9

1. Bölüm: Donanım Yerleşimi

Tablet PC'nizi Tanıma..... 12

Önden görünüm.....12

Arkadan görünüm.....14

2. Bölüm: Tablet PC Kullanılması

Tablet PC'nizi Kurma..... 18

Tablet PC'nizi Şarj Etme 18

Tablet PC'nizi açma 19

Tablet PC'de hareketleri kullanma 20

Hareketler.....20

HDMI uyumlu ekran bağlama.....22

USB donanım kilidini kullanma 23

Bir mikro SIM kartın takılması 23

Mobil kenetlemeyi kullanma 25

Mobil kenetlemenizi tanıma 25

Tablet PC'nizi Kenetleme 28

Mobil kenetlemede Tablet PC'nizi şarj etme 29

Dokunma Pedini Kullanma 30

İşlev tuşları 32

Windows® 8 tuşları 33

Tablet PC'nizi Çıkarma 34

3. Bölüm: Windows® RT ile Çalışmak

Ürününüzün ilk defa başlatılması 36

Windows® RT kilit ekranı 36

Windows® Kullanıcı Arabirimi 37

Başlangıç ekranı 37

Windows® uygulamaları 37

Windows® uygulamalarıyla çalışma 38

Uygulamaları özelleştirme 38

Tüm uygulamalara erişme 38

Sihirli çubuk 39

Sihirli çubuğu başlatma 39

Sihirli çubuğun içinde 40

Yanaştırma özelliği 41

Yanaştırmayı Kullanma 41

Internet'e bağlanma 43

Wi-Fi'ı Etkinleştirme 43

Uçak modu 43

Uçak modu'nu açma veya kapatma 43

Internet Explorer 10 44

IE10 Kullanma 44

Her şeyi kaldırma ve Windows'u yeniden yükleme 46

Tablet PC'nizi kapatma 47

Tablet PC'nizi uyku moduna alma 47

4. Bölüm: ASUS Uygulamaları

ASUS Özellikli Uygulamalar 50

My Library (Kitaplığım) 50

My Dictionary (Sözlüğüm) 54

ASUS WebStorage (Web depolama alanı) 55

ASUS @vibe 67

SuperNote 69

Ekler 73

Bu kılavuz hakkında

Bu kılavuz, Tablet PC donanım ve yazılım özellikleri hakkında bilgi vermekte olup aşağıdaki bölümlerden oluşmaktadır:

1. Bölüm: Donanım Yerleşimi

Bu bölümde Tablet PC donanım bileşenleri ele alınmıştır.

2. Bölüm: Tablet PC Kullanılması

Bu bölümde Tablet PC farklı parçalarının nasıl kullanıldığı gösterilmiştir.

3. Bölüm: Windows® RT ile Çalışmak

Bu bölümde Tablet PCdaki Windows® RT işletim sisteminin kullanımı hakkında genel bir bakış yer almaktadır.

4. Bölüm: ASUS Uygulamaları

Bu bölümde Tablet PC ile sunulan ASUS uygulamalarına yer verilmiştir.

Ekler

Bu bölümde Tablet PC için uyarılar ve güvenlik bildirimleri yer almaktadır.

Bu kılavuzda kullanılan ifadeler

Bu kılavuzdaki önemli bilgileri vurgulamak için, mesajlar aşağıdaki gibi gösterilir:

ÖNEMLİ! Bu iletide görevi tamamlamak için uygulanması gereken önemli bilgiler bulunur.

NOT: Bu iletide görevleri tamamlamaya yardımcı olabilecek ilave bilgiler ve ipuçları bulunur.

UYARI! Bu iletide belirli görevleri yaparken güvenliğinizi korumak ve Tablet PC veri ve bileşenlerinde hasarı önlemek için uygulanması gereken önemli bilgiler bulunur.

Tipografya

Kalın = Bu, seçilmesi gereken bir menü veya öğeyi belirtir.

Kalın + *İtalik* = Bu, kılavuzda danışabileceğiniz kısımları göstermektedir.

Paket İçeriği

NOT:

- Bileşenlerden herhangi biri hasar görmüş ya da eksik ise satıcınızla temasa geçin.
- İçerik ülkeye veya bölgeye göre değişebilir.

Tablet PC

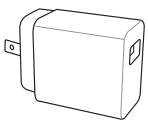

USB Şarj Cihazı

USB Kenetleme kablosu

USB Donanım Kilidi

Teknik belgeler ve garanti kartı

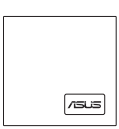

Temizleme bezi

Mikro SIM kart haznesi çıkartma iğnesi

Güvenlik Tedbirleri

Tablet PC'nizi Kullanma

Bu Tablet PC yalnızca 0°C (32°F) ve 35°C (95°F) arasındaki ortam sıcaklıklarında kullanılabilir.

Tablet PC'nin kullanım kılavuzundaki derecelendirme etiketine bakın ve güç adaptörünüzün bu derecelendirmeye uyduğundan emin olun.

Tam şarj olduğunda Tablet PC'yi güç kaynağına bağlı bırakmayın. Tablet PC, güç kaynağına uzun süre bağlı bırakılmak üzere tasarlanmamıştır.

Zarar görmüş güç kabloları, aksesuarlar ve diğer çevre aygıtlarını kullanmayın.

Güç açıkken, Tablet PC'nizi hava sirkülasyonunu azaltan malzemeler içinde taşımadığınızdan veya bu malzemelerle üzerini kapatmadığınızdan emin olun.

Tablet PC'nizi düzgün veya sabit olmayan çalışma yüzeylerine yerleştirmeyin.

Tablet PC'nizi hava alanındaki röntgen makinelerinden (taşıyıcı bantlara yerleştirilen eşyalar için kullanılırlar) geçirebilirsiniz, ancak manyetik detektörlere ve manyetik çubuklara maruz bırakmayın.

Kullanılabilen ilgili uçak hizmetleri ve Tablet PC'nizi uçakta kullanırken izlenmesi gereken kısıtlamalar hakkında bilgi için hava alanı sağlayıcınızla iletişim kurun.

Tablet PC Bakımı

Tablet PC temizlemeden önce elektrik bağlantısını kesin ve (mümkünse) bataryasını çıkarın. Birkaç damla ılık su ve aşındırıcı olmayan bir temizleyiciyi temiz selüloz bir sünger veya güdere damlatarak temizleyin. Daha sonra, ıslak veya nemli bir parça kalırsa kuru bir bez ile kurulayın.

Tablet PC üzerinde veya yakınında tiner, benzen veya benzeri güçlü çözücüleri kullanmayın.

Tablet PC üstüne nesneler yerleştirmeyin.

Tablet PC güçlü manyetik veya elektriksel alanlara maruz bırakmayın.

Tablet PC sıvılara, yağmura ya da neme maruz bırakmayın veya yanında kullanmayın.

Tablet PC kirli veya tozlu ortamlara maruz bırakmayın.

Tablet PC gaz sızıntılarının yakınında kullanmayın.

1. Bölüm:
Donanım Yerleşimi

Tablet PC'nizi Tanıma

Önden görünüm

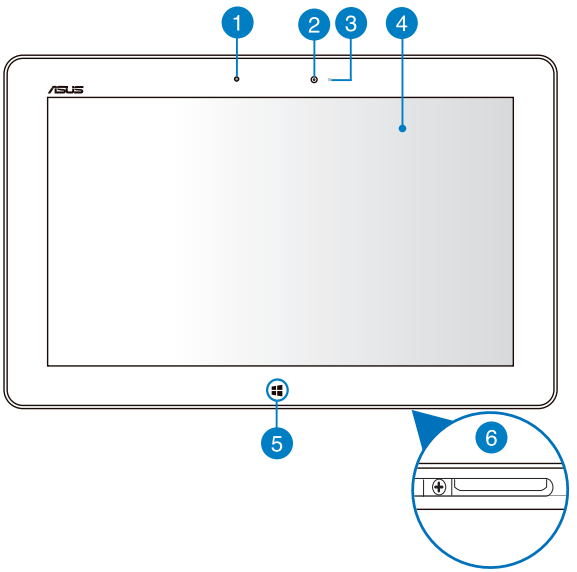

1 Ortam ışığı sensörü

Ortam ışığı sensörü ortamınızdaki ortam ışığı miktarını algılar. Ortam ışık koşullarına göre sistemin otomatik olarak ekran parlaklığını ayarlamasını sağlar.

2 Ön kamera

Bu dahili 2 megapiksel kamera Tablet PC'nizi kullanarak fotoğraf çekmenizi veya videolar kaydetmenizi sağlar.

3 Kamera göstergesi

Dahili kamera kullanımdayken kamera göstergesi yanar.

4 Dokunmatik ekran paneli

Dokunmatik ekran paneli, dokunma hareketleriyle Tablet PC'nizi çalıştırmanızı sağlar.

5 Windows® 8 dokunmatik düğmesi

Start ekranına dönmek için bu düğmeye dokunun. Zaten Start ekranındaysanız, açtığınız son uygulamaya geri gitmek için bu düğmeye dokunun.

6 Kenet bağlantı noktası

Pil paketini şarj etmek veya Tablet PC'nize güç beslemek için kenet bağlantı noktasını kullanın. Bu bağlantı noktası, birlikte verilen USB donanım kilidini USB 2.0 bağlantısı için bağlayabilmenize de imkân tanır.

İsteğe bağlı bir mobil kenetleme satın aldıysanız, klavye, dokunmatik yüzey ve USB 2.0 bağlantı yuvası fonksiyonlarını desteklemek için kenet bağlantı yuvasına bağlayabilirsiniz.

Arkadan görünüm

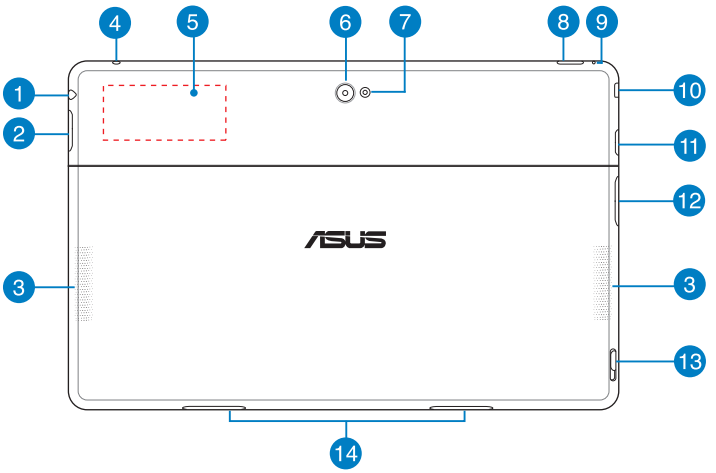

1 Kulaklık çıkışı/mikrofon girişi combo jakı bağlantı noktası

Bu bağlantı noktası Tablet PC'nizin ses çıkış sinyalini güçlendirilmiş hoparlörlere veya kulaklıklara bağlamanızı sağlar. Bu bağlantı noktasını ayrıca Tablet PC'nizi harici bir mikrofona bağlamak için de kullanabilirsiniz.

2 Ses düğmesi

Ses seviyesini artırmak veya azaltmak için bu düğmeye basın.

3 Ses hoparlörleri

Tablet PC'niz, dahili yüksek kaliteli stereo hoparlörler ile donatılmıştır.

4 Mikrofon

Dahili mikrofon video konferansı, sesli anlatım veya basit ses kaydı için kullanılabilir.

5 Dahili Yakın Alan İletişimi (NFC) etiketi

Dahili NFC etiketi uygun bir şekilde kişileri, resimleri, videoları, kartvizitleri ve diğer dosyaları paylaşmanızı sağlar. NFC etiketini kullanmak için, Tablet PC'nizin NFC etiketini başka bir NFC etkin aygıtın yanına koyun.

6 Arka kamera

Bu dahili 8 megapiksel kamera Tablet PC'nizi kullanarak yüksek tanımlı fotoğraflar çekmenizi veya yüksek tanımlı videolar kaydetmenizi sağlar.

7 Kamera LED flaşı

LED flaşı az aydınlatılmış ortamlarda resim çekerken veya video kaydederken kullanın.

LED flaşı aşağıdaki ayarlardan birine ayarlayabilirsiniz:

Ayar	Açıklama
AUTO (Otomatik)	Sistem otomatik olarak resim çekerken ışık durumuna bağlı olarak LED flaşı kullanır.
ON (Açık)	Sistem herhangi bir ışık durumunda resim çekerken LED flaşı sürekli kullanır.
TORCH (Fener)	Sistem fotoğraf çekerken veya videolar kaydederken LED flaşı sürekli ışık öğesi veya fener gibi kullanır.
OFF (Kapalı)	Sistem LED flaşı devre dışı bırakır.

8 Güç düğmesi

Tablet PC'nizi açmak için Güç düğmesine basın, uyku veya bekleme moduna getirin ve uyku veya bekleme modundan uyandırın.

Yanıt vermediğinde Tablet PC'nizi kapanmaya zorlamak için güç düğmesini yaklaşık sekiz (8) saniye basılı tutun.

Pil şarj göstergesi

Güç düğmesinde bulunan bu iki renkli LED, pilin şarj durumuyla ilgili aşağıdaki görsel göstergeleri sağlar:

Renk	Durum
Beyaz	Tam şarjlı.
Turuncu	Şarj etme modu.
Karartılmış	AC adaptörü Tablet PC'ye takılı değildir.

9 Manuel sıfırlama deliği

Sistem yanıt vermezse, Tablet PC'nizi yeniden başlaması için zorlamak için düzleştirilmiş bir kağıt ataşını deliğe sokun.

UYARI! Sistemi yeniden başlamaya zorlamak veri kaybına neden olabilir. Önemli verilerini düzenli olarak yedeklemenizi şiddetle öneririz.

10 Mikro HDMI portu

Bu bağlantı noktası mikro Yüksek Tanımlı Çoklu Ortam Arabirimi (HDMI) konektörü içindir ve HD DVD, Blu-ray ve diğer korumalı içeriği çalmak için HDCP uyumludur.

11 Mikro SD Kartı Yuvası

Tablet PC, microSD, microSDHC ve microSDXC kart biçimlerini destekleyen ek bir dahili bellek kartı okuyucusu yuvasıyla gelir.

12 Mikro SIM kart yuvası

Tablet PC, GSM ve WCDMA ağ bantlarını destekleyen yerleşik bir mikro SIM (Abone Kimlik Modulü) kart yuvası ile birlikte gelir.

Mikro SIM kart haznesi çıkartma deliği

Mikro SIM kart tepsisini çıkarmak için birlikte verilen mikro SIM kartı tepsisi çıkarma iğnesini bu deliğe takın.

NOT: Daha fazla ayrıntı için ***Bir mikro SIM kartın takılması*** bölümüne bakınız.

13 Mobil dok mandalı

Tablet PC'nizi mobil kenetlemeden çıkarmak için mandalı aşağı doğru hareket ettirin.

14 Menteşe delikleri

Tablet PC'yi kenete takmak için mandal kancalarını bu deliklere hizalayıp takın.

2. Bölüm:
Tablet PC Kullanılması

Tablet PC'nizi Kurma

Tablet PC'nizi Şarj Etme

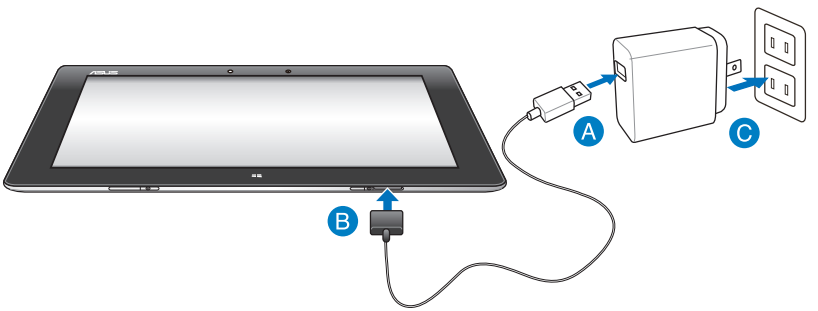

Tablet PC'nizi şarj etmek için:

A USB Dok kablosunu güç adaptörüne bağlayın.

B 36 pinli konektörü Tablet PC'nize takın.

C Güç adaptörünü elektrik prizine takın.

ÖNEMLİ!

- Tablet PC'nizi şarj etmek için yalnızca birlikte verilen güç adaptörünü ve USB Dok kablosunu kullanın. Farklı güç adaptörü kullanma Tablet PC'nize zarar verebilir.
- 36 pinli konektörün Tablet PC'nize tam olarak takıldığından emin olun.
- Güç adaptörünü doğru giriş derecelendirmesi olan doğru elektrik prizine taktığınızdan emin olun. Bu adaptörün çıkış voltajı DC5V, 2A'dır.
- Tablet PC'inizi güç adaptörü modunda kullanırken, topraklı bir elektrik prizi üniteye yakın ve kolayca erişilebilir olmalıdır.
- Tablet PC'yi ilk kez pil modunda kullanmadan önce **sekiz (8) saat** kadar şarj edin.

Tablet PC'nizi açma

Tablet PC'nizi açmak için:
Güç düğmesine basın.

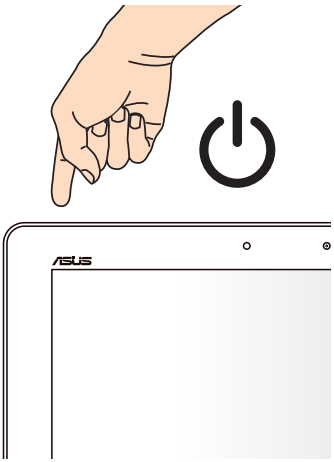

Tablet PC'de hareketleri kullanma

Hareketler, programları başlatmanızı ve Tablet PC'nizin ayarlarına erişmenizi sağlar. İşlevler Tablet PC'nizin ekran panelinde el hareketleri kullanılarak etkinleştirilebilir.

Hareketler

Sol kenar kaydırma

Çalışan uygulamalarınızı karıştırmak için ekranın sol kenarından kaydırın.

Sağ kenar kaydırma

Sihirli çubuğu başlatmak için ekranın sağ kenarından kaydırın.

Üst kenardan kaydırma

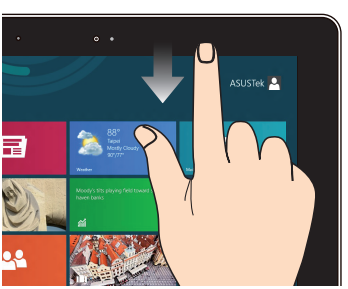

- Başlangıç ekranında, Tüm Uygulamalar çubuğunu görüntülemek için ekranın üst kenarından kaydırın.
- Çalışan uygulamalarda, menüsünü görüntülemek için ekranın üst kenarından kaydırın.

Parmak kaydırma

Yukarı ve aşağı kaydırmak için parmağınızı kaydırın ve ekranı sola veya sağa pan yapmak için parmağınızı kaydırın.

Uzaklaştır

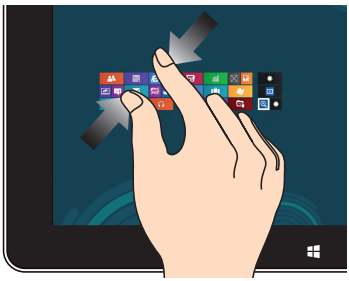

Dokunmatik panelde iki parmağınızı bir araya getirin.

Yakınlaştır

Dokunmatik panelde iki parmağınızı birbirinden ayırın.

Dokunma ve basılı tutma

- Bir uygulamayı taşımak için, uygulama karosuna dokunun ve basılı tutun ve yeni konuma sürükleyin.
- Bir uygulamayı kapatmak için, çalışan uygulamanın üst tarafına dokunun ve basılı tutun ve kapatmak için ekranın alt tarafına sürükleyin.

Dokunma/Çift dokunma

- Başlatmak için uygulamaya dokunun.
- Masaüstü modunda, başlatmak için bir uygulamaya çift dokunun.

HDMI uyumlu ekran bağlama

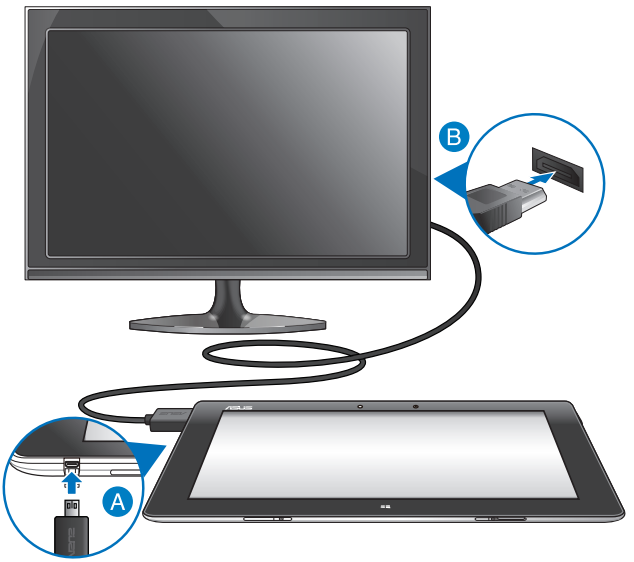

HDMI uyumlu ekran bağlamak için:

A Mikro HDMI konektörünü Tablet PC'nizin mikro HDMI bağlantı noktasına bağlayın.

B HDMI kablosunu HDMI uyumlu ekranın HDMI bağlantı noktasına bağlayın.

USB donanım kilidini kullanma

USB donanım kilidi bir USB aygıtını Tablet PC'nize bağlamanızı sağlar. Birlikte verilen USB donanım kilidi takılıyken flaş sürücülerinize veya harici HDD'lere bağlanabilir ve içeriklerine erişebilir, harici bir USB hoparlör bağlayabilir, bir fare veya klavye ve başka USB aygıtları kullanabilirsiniz.

USB donanım kilidini kullanmak için:

A. Birlikte verilen USB donanım kilidinin konektörünü Tablet PC'nizin dok portuna bağlayın.

B. USB aygıtını USB donanım kilidinin USB portuna takın.

ÖNEMLİ! 36 pinli USB donanım kilidinin Tablet PC'nize tam olarak takıldığından emin olun.

Bir mikro SIM kartın takılması

Bir mikro SIM kartı takmak için:

A. Birlikte verilen mikro SIM kart tepsisini çıkartmak için mikro SIM kart tepsisi çıkarma iğnesini mikro SIM kart tepsisi çıkarma deliğine sokun.

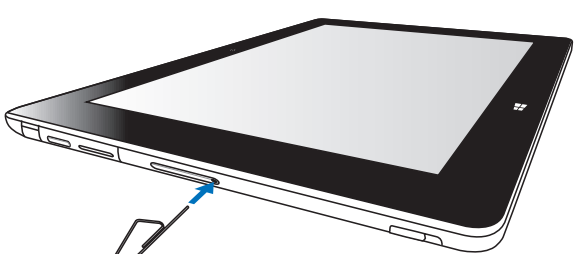

B. Mikro SIM kartı hizalayın ve hazneye yerleştirin.

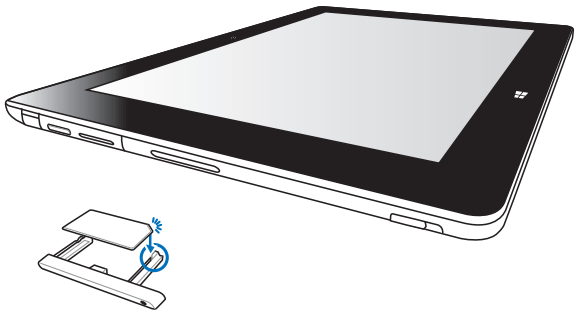

C. Mikro SIM kart haznesini tekrar yuvaya sokun.

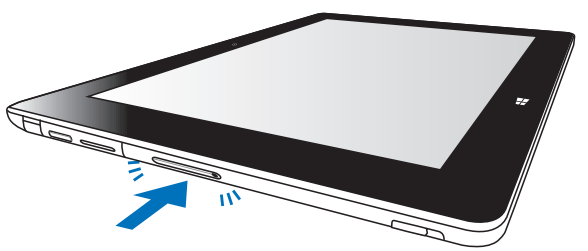

Mobil kenetlemeyi kullanma

Mobil kenetlemenizi tanıma

Üstten Görünüm

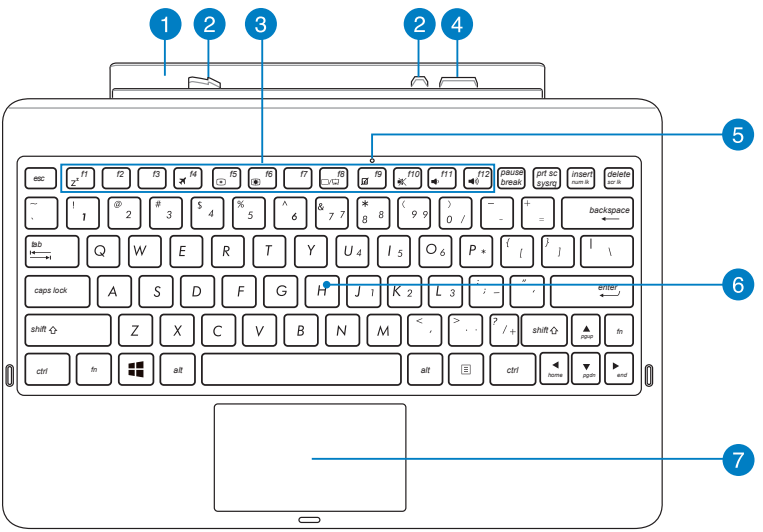

1 Menteşe

Menteşe Tablet PC'nizi mobil kenetlemeye bağlamanızı sağlar.

2 Mandal kancaları

Mandal kancaları, Tablet PC'nizi güvenle mobil kenetlemeye bağlamanızı sağlar.

3 İşlev tuşları

İşlev tuşları Tablet PC'nizde farklı görevleri gerçekleştirmenizi sağlar.

> **NOT:** Daha fazla ayrıntı için ***İşlev tuşları*** bölümüne bakın.

4 Dok konektörü

Kenet konektörü, Tablet PC'nizin klasik bir dizüstü bilgisayara dönüştürülmesi için Tablet PC'nizi mobil kenete bağlar. Bağlantı sağlanınca, standart QWERTY klavyenin, USB 2.0 bağlantısının ve on altı (16) saate varan daha uzun pil ömrünün keyfini çıkarabilirsiniz.

5 Dokunmatik yüzey göstergesi

Bu gösterge mobil kenetlemenin dokunmatik yüzeyini devre dışı bıraktığınızda yanar.

6 Klavye

Klavye yazmak için rahat gezinme derinliği ile tam boyutta F klavye tuşları sağlar. İşlev tuşlarını kullanmanızı da etkinleştirerek Windows'a hızlı erişim ve diğer çoklu ortam işlevlerini kontrol etmenizi sağlar.

NOT: Klavye her bir bölge için farklılık gösterir.

7 Dokunmatik Yüzey

Dokunmatik yüzey sezgisel kullanıcı deneyimi sağlayarak ekranda gezinmek için çoklu hareket kullanımına izin verir. Normal bir farenin işlevlerini de simüle eder.

NOT: Daha fazla ayrıntı için ***Dokunma Pedini Kullanma*** bölümüne bakın.

Soldan görünüm

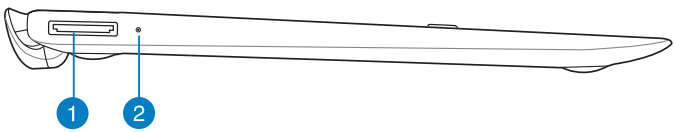

Sağdan görünüm

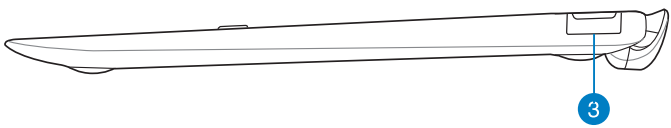

1 **USB Kenet bağlantı noktası**

Mobil kenetlemenize güç sağlamak için USB Kenet kablosunu bu bağlantı noktasına takın ve dahili pil paketini şarj edin.

2 **Pil şarj göstergesi**

Bu iki renkli LED pil şarj durumunun görsel bir göstergesidir.

Ayrıntılar için aşağıdaki tabloya bakın:

Renk	Durum
Beyaz	Tam şarjlı.
Turuncu	Şarj etme modu.
Karartılmış	AC adaptörü mobil kenetlemeye takılı değildir.

3 **USB 2.0 Bağlantı Noktası**

USB (Evrensel Seri Veri Yolu) bağlantı noktası, klavye, işaretleme aygıtı, flaş disk sürücüsü, harici HDD, hoparlör, kamera ve yazıcı gibi USB 2.0 veya USB 1.1 aygıtlarıyla uyumludur.

Tablet PC'nizi Kenetleme

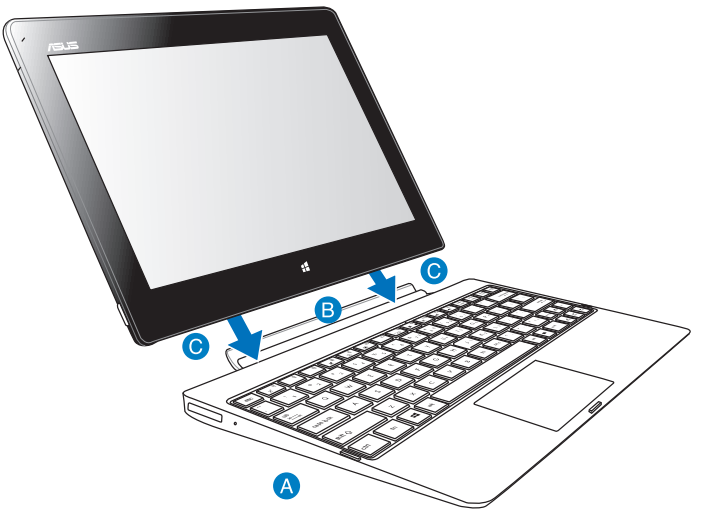

Tablet PC'nizi kenetlemek için:

A Mobil kenetlemeyi düz ve sabit bir yüzeye koyun.

B Tablet PC'niz mobil kenetlemeyle hizalayın.

C Tablet PC'yi menteşeye sıkıca takın. Tablet PC'nin kenede sıkıca oturduğunu göstermek için Tablet PC'niz titreşecektir.

ÖNEMLİ! Tablet PC'niz mobil kenetlemeye takılı olduğunda her zaman tüm düzeneği alttan doğru kaldırın.

Mobil kenetlemede Tablet PC'nizi şarj etme

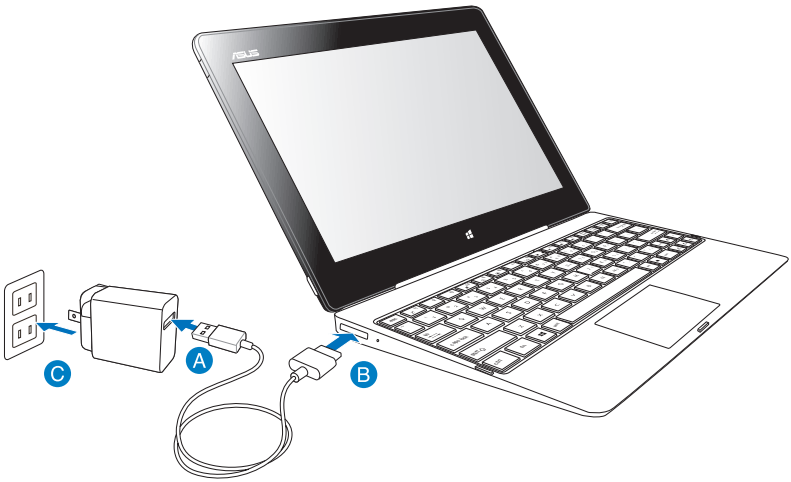

Mobil kenetlemede Tablet PC'nizi şarj etmek için:

A USB Dok kablosunu güç adaptörüne bağlayın.

B 36 pimli konektörü kenet bağlantı noktasına takın.

C Güç adaptörünü elektrik prizine takın.

ÖNEMLİ!

- **Tablet PC düzeneğinizi şarj etmek için veya mobil kenetlemenizi şarj ederken** yalnızca Tablet PC'nin güç adaptörünü (TF600T serisi) ve USB Kenet kablosunu kullanın. Farklı güç adaptörü kullanma bu aygıtlara zarar verebilir.
- 36 pimli USB konektörün mobil kenetlemenize tam olarak takıldığından emin olun.
- Güç adaptörünü doğru giriş derecelendirmesi olan doğru elektrik prizine taktığınızdan emin olun. Bu adaptörün çıkış voltajı DC5V, 2A'dır.
- Tablet PC düzeneğinizi güç adaptörü modunda kullanırken, topraklanmış elektrik prizi ünitenin yakınında ve kolayca erişilebilir durumda olmalıdır.
- **Mobil kenetlemeyi pil modunda ilk kez kullanmadan önce sekiz (8) saat şarj edin.**

Dokunma Pedini Kullanma

Bir parmakla hareketler

Parmağı kaydırma

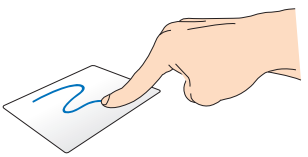

İmleci hareket ettirmek için parmağınızı dokunmatik yüzey üzerinde kaydırın.

Dokunun/Çift dokunun

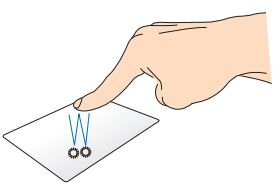

- Start (Başlat) ekranında, başlatmak için bir uygulamaya dokunun.
- Masaüstü modunda, başlatmak için öğeye çift dokunun.

Sürükleyip bırakma

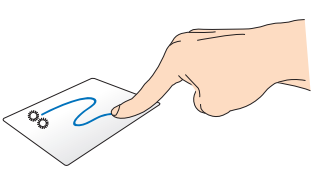

Bir öğeye çift dokunun, sonra aynı parmağı dokunmatik yüzeyden kaldırmadan kaydırın. Öğeyi yeni konumuna bırakmak için, parmağınızı dokunmatik yüzeyden kaldırın.

İki parmakla hareketler

İki parmakla kaydırma (yukarı/aşağı)

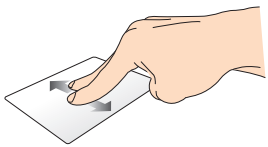

Yukarı veya aşağı kaydırmak için iki parmağınızı kaydırın.

İki parmakla kaydırma (sol/sağ)

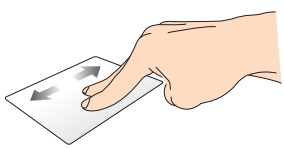

Sola veya sağa kaydırmak için iki parmağınızı kaydırın.

Sürükleyip bırakma

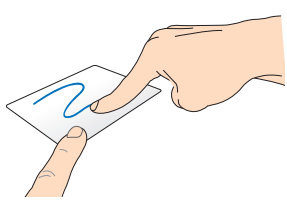

Bir öğe seçin ve farenin sol düğmesini basılı tutun. Diğer parmağınızı kullanarak, öğeyi yeni bir konuma sürükleyip bırakmak için dokunmatik yüzeyi aşağı doğru kaydırın.

İşlev tuşları

Tablet PC'nizin mobil kenetlemesindeki işlev tuşları Start (Başlat) ekranı içinde ve Windows® RT Masaüstü Modunda eylemleri tetikleyebilir.

NOT: Mobil kenetlemenizdeki klavye düzeni ülkeye veya bölgeye göre değişir, ancak işlevleri aynı kalır.

fn + f1 Tablet PC'yi Uyku moduna geçirir

fn + f4 **Uçak modu**'nu açar veya kapatır

NOT: Etkinleştirildiğinde, **Uçak modu** tüm kablosuz bağlantısını devre dışı bırakır.

fn + f5 Ekran parlaklığını azaltır

fn + f6 Ekran parlaklığını arttırır

fn + f8 İkinci ekran ayarlarını etkinleştirir.

NOT: İkinci bir ekranın Tablet PC'nize bağlandığından emin olun.

fn + f9 Dokunmatik yüzeyi etkinleştirir veya devre dışı bırakır.

NOT: Dokunmatik yüzeyi devre dışı bıraktığınızda bu tuşun üzerindeki ışık göstergesi yanar.

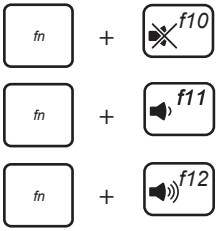

Windows® 8 tuşları

Mobil kenetlemenizdeki bu iki özel Windows® tuşu aşağıdaki şekilde kullanılır:

Start (Başlat) ekranına dönmek için bu tuşa basın. Zaten Start (Başlat) ekranındaysanız, açtığınız son uygulamaya geri gitmek için bu tuşa basın.

- Start (Başlat) ekranında, uygulamayı seçin ve ayarlar çubuğunu başlatmak için bu tuşa basın.

  NOT: Bir uygulama seçmek için ok tuşlarını kullanın.

- Masaüstü modunda, sağ tık işlevini simüle etmek için bu tuşa basın.

Tablet PC'nizi Çıkarma

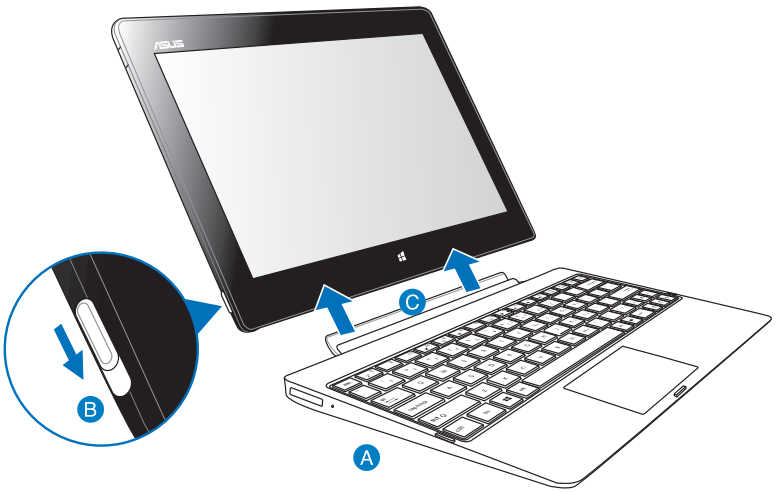

Tablet PC'nizi çıkarmak için:

A Tüm düzeneği düz ve sabit bir yüzeye koyun.

B Tablet PC'yi mobil kenetlemeden çıkarmak için mandalı aşağı doğru taşıyın.

C Tablet PC'yi mobil kenetlemeden ayırmak için kaldırın.

3. Bölüm:
Windows® RT ile Çalışmak

Ürününüzün ilk defa başlatılması

Tablet PC'nizi ilk defa başlatırken Windows® RT işletim sisteminizin temel ayarlarını yapılandırmak üzere size rehberlik edecek bir dizi ekran görünür.

İlk kez başlatmak için:

1. Tablet PC'nizi açın.
2. Lisans koşullarını dikkatle okuyun. **Windows'u kullanmak için lisans koşullarını kabul &ediyorum** öğesini işaretleyin ve **Kabul Et** öğesine dokunun.
3. Aşağıdaki temel öğeleri yapılandırmak için sonraki ekran talimatlarını izleyin:
   - Kişiselleştirin
   - Ayarlar
4. Temel öğeleri yapılandırmayı tamamladığınızda, Windows® RT video öğreticisi görünür. Windows® RT işlevsellikleri haklında bilgi edinmek için bu öğreticiyi izleyin.
5. Başlangıç ekranına girmek için kullanıcı hesabınızda oturum açın.

Windows® RT kilit ekranı

Tablet PC'niz Windows® RT işletim sistemine girdiğinde veya uyku veya bekleme modundayken, Windows® RT kilit ekranı görünebilir. Başlangıç ekranına gitmek için kilit ekranını yukarı kaydırın.

Windows® Kullanıcı Arabirimi

Windows® RT, Başlangıç Ekranından Windows® uygulamalarını düzenlemenizi ve kolayca erişmenizi sağlayan karo esaslı bir kullanıcı arabirimi (UI) ile gelir. Tablet PC'nizde çalışırken kullanabileceğiniz aşağıdaki özellikleri içerir.

Başlangıç ekranı

Başlangıç ekranı kullanıcı hesabınızda başarıyla oturum açtıktan sonra görünür. Gerek duyduğunuz tüm programlar ve uygulamaları tek yerde düzenlemenize yardımcı olur.

Windows® uygulamaları

Bu uygulamalar grubu, Tablet PC'nizde çalışmak veya oyun oynamak amacıyla tek noktalı merkez sağlamak için özelleştirilebilir. Bunların her biri, ağ bağlantılarınızdan kullanabileceğiniz veya paylaşabileceğiniz özel bir işlevi temsil eder.

NOT: Bazı uygulamalar tam olarak başlatılmadan önce Microsoft hesabınızda oturum açmanızı gerektirir.

Windows® uygulamalarıyla çalışma

Uygulamaları özelleştirme

Başlangıç ekranından uygulamaları yeniden boyutlandırabilir veya çıkarabilirsiniz.

Uygulamaları yeniden boyutlandırma

Bir uygulama karosunu yeniden boyutlandırmak için:

1. Ayarlar çubuğunu seçmek ve başlatmak için uygulama karosunu aşağı kaydırın.
2. Uygulama karosunu küçültmek için

veya büyütmek için

öğesine dokunun.

Uygulamaları çıkarma

Bir uygulamayı çıkarmak için:

1. Ayarlar çubuğunu seçmek ve başlatmak için uygulama karosunu aşağı kaydırın.
2. Uygulamayı çıkarmak için

öğesine dokunun.

Tüm uygulamalara erişme

Uygulamalar ekranını başlatma

Tüm uygulamaları görüntülemek için:

1. **Tüm uygulamalar** çubuğunu başlatmak için ekranın üst veya alt kenarından kaydırın.
2. Tablet PC'nizde yüklü tüm uygulamaları göstermek için

öğesine dokunun.

Başlangıç ekranına daha fazla uygulama ekleme

Bir uygulamayı eklemek için:

1. Apps (Uygulamalar) ekranında, ayarlar çubuğunu seçmek veya başlatmak için uygulamayı aşağı kaydırın.
2. Seçili uygulamayı Başlangıç ekranına eklemek için

öğesine dokunun.

Sihirli çubuk

Sihirli çubuk, ekranınızın sağ tarafında tetiklenebilen bir araç çubuğudur. Uygulamalarınızı paylaşmanıza ve Tablet PC'nizin ayarlarını özelleştirmek amacıyla hızlı erişim sağlamanıza imkan veren birkaç araçtan oluşur.

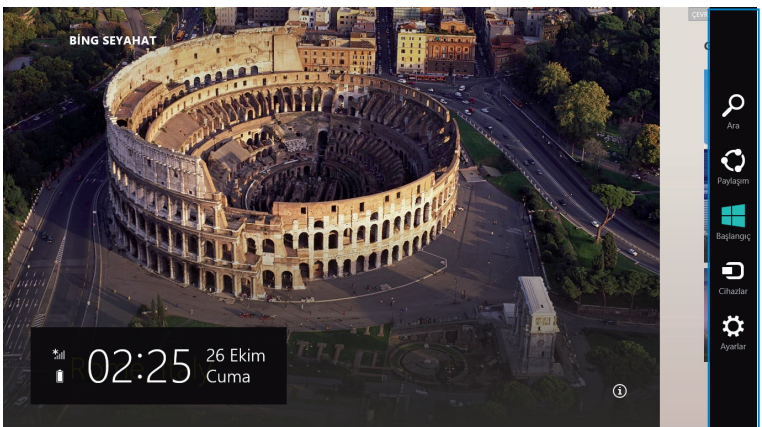

Sihirli çubuk

Sihirli çubuğu başlatma

> **NOT:** Çağrıldığında, Sihirli çubuk başlangıçta beyaz simgeler takımı olarak görünür. Yukarıdaki görüntüde ilk etkinleştirildiğinde Sihirli çubuğun nasıl göründüğü gösterilmektedir.

Sihirli çubuğu başlatmak için ekranın sağ kenarından kaydırın.

Tablet PC'nizi ASUS mobil dok (isteğe bağlı) ile kullanıyorsanız, fare işaretçisini ekranın sağ üst veya alt köşesine taşıyın veya şu tuşlara basın: [⊞] + [C].

Sihirli çubuğun içinde

Ara

Bu araç, Tablet PC'nizdeki dosyalar, uygulamalar veya programları aramanızı sağlar.

Paylaşım

Bu araç, uygulamalarınızı sosyal ağ siteleri veya e-posta yoluyla paylaşmanızı sağlar.

Başlangıç

Bu araç, ekranı Başlangıç ekranına geri döndürür. Başlangıç ekranından, bunu ayrıca en son açılan uygulamaya geri dönmek için de kullanabilirsiniz.

Cihazlar

Bu araç, dosyaları Tablet PC'nize takılı harici ekran veya yazıcı gibi aygıtlarla erişmenize ve paylaşmanıza imkan verir.

Ayarlar

Bu araç, Tablet PC'nizin ayarlarına erişmenizi sağlar.

NOT: Mobil dokunuzda da (isteğe bağlı) en son Windows® yazılım güncellenmesini yapmak için, Windows® güncelleme bildirimini gördüğünüzde Tablet PC'nizi mobil doka kenetleyin.

Yanaştırma özelliği

Yanaştırma özelliği iki uygulamayı yan yana görüntüleyerek uygulamalarla çalışmanızı ve aralarında geçiş yapmanızı sağlar.

ÖNEMLİ! Yanaştırma özelliğini kullanmadan önce Tablet PC'nizin ekran çözünürlüğünün 1366 x 768 olarak ayarlandığından emin olun.

Yanaştırmayı Kullanma

Tablet PC'nizin dokunmatik panelini kullanarak Yanaştırma'yı etkinleştirmek için aşağıdaki adımları gerçekleştirebilirsiniz:

1. Yanaştırmak istediğiniz uygulamayı başlatın.
2. Uygulamanın en üst bölümüne dokunup basılı tutun ve yanaştırma çubuğu görünene kadar ekranın sol veya sağ tarafına sürükleyin.
3. Başka bir uygulama başlatın.

Tablet PC'nizi ASUS mobil dok (isteğe bağlı) ile kullanıyorsanız, dokunma yüzeyi veya klavyeyi kullanarak Yanaştırmayı etkinleştirmek için aşağıdaki yönerge setlerinden birini gerçekleştirebilirsiniz.

Dokunmatik yüzeyi kullanma

Dokunmatik yüzeyi kullanmak için:

1. Yanaştırmak istediğiniz uygulamayı başlatın.
2. Fare işaretçinizi ekranınızın üst tarafına taşıyın.
3. İşaretçi el simgesine dönüştüğünde, uygulamayı ekran panelinin sol veya sağ tarafına sürükleyip bırakın.
4. Başka bir uygulama başlatın.

Klavyeyi kullanma

Klavyeyi kullanmak için:

1. Yanaştırmak istediğiniz uygulamayı başlatın.
2. [⊞] + [>·] öğesine basın.
3. Başka bir uygulama başlatın.
4. Uygulamalar arasında geçiş yapmak için, [⊞] + [J] öğesine basın.

Internet'e bağlanma

Tablet PC'nizin Wi-Fi bağlantısını kullanarak e-postalara ulaşın, Internet'te gezinin ve sosyal ağ siteleri üzerinden uygulamaları paylaşın.

ÖNEMLİ! Wi-Fi'ı etkinleştirmek için **Uçak modu'nu** kapatın.

Wi-Fi'ı Etkinleştirme

Wi-Fi'ı etkinleştirmek için:

1. Sihirli çubuğu başlatın.
2.

öğesine dokunun, sonra

öğesine dokunun.
3. Kullanılabilir Wi-Fi bağlantıları listesinden bir erişim noktası seçmek için dokunun, sonra **Connect (Bağlan)** öğesine dokunun.
4. Bir parola girmeniz istenirse, parolayı girin ve **Next (İleri)** öğesine dokunun.
5. Tablet PC'niz ve diğer kablosuz etkin sistemleri etkinleştirmek istiyorsanız, **Yes, turn on sharing and connect to devices (Evet, paylaşımı aç ve aygıtlara bağlan)** öğesine dokunun. Paylaşım işlevini etkinleştirmek istemiyorsanız **No, don't turn on sharing or connect to devices (Hayır, paylaşımı açma veya aygıtlara bağlanma)** öğesine dokunun.

Uçak modu

Uçak modu kablosuz bağlantıları devre dışı bırakarak Tablet PC'nizi uçaktayken güvenle kullanmanızı sağlar.

NOT: Kullanılabilen ilgili uçak hizmetleri ve Tablet PC'nizi uçakta kullanırken izlenmesi gereken kısıtlamalar hakkında bilgi için hava alanı sağlayıcınızla iletişim kurun.

Uçak modu'nu açma veya kapatma

Uçak modu'nu açmak veya kapatmak için:

1. Sihirli çubuğu başlatın.
2.

öğesine ve

öğesine dokunun.
3. **Uçak modu**'nu kapatmak için kaydırıcıyı sola kaydırın veya **Uçak modu**'nu açmak için kaydırıcıyı sağa kaydırın.

Internet Explorer 10

Internet Explorer 10 (IE10), sık kullandığınız web sitelerini tararken ve paylaşırken daha sezgisel, daha hızlı ve daha güvenli bir yol sağlar.

NOT: IE10 kullanmadan önce Internet'e bağlandığınızdan emin olun.

IE10 Kullanma

IE10 kullanmak için:

1. Başlangıç ekranında, öğesine dokunun.
2. Web adresi çubuğundan, web adresini yazın ve öğesine dokunun.

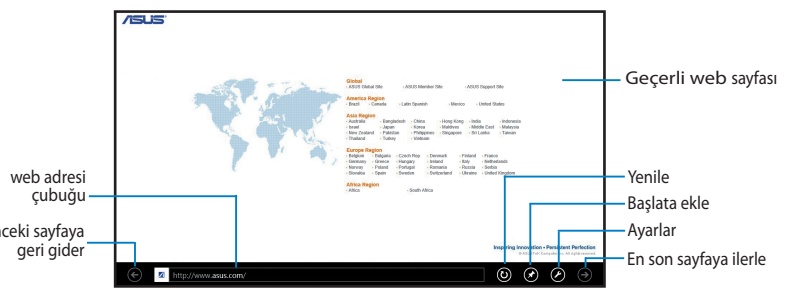

Sekmeler ekleme ve kapatma

Sekmeler, Menü çubuğunda küçük resimler olarak görüntülenen taradığınız web sayfalarıdır.

Yeni bir sekme eklemek için:

1. Menü çubuğunu göstermek için IE10 sayfasının üst veya alt kenarından kaydırın.
2. öğesine dokunun.
3. Web adresi çubuğunda, web adresini yazın ve öğesine dokunun.

Sekmeyi kapatmak için:

1. Menü çubuğunu göstermek için IE10 sayfasının üst veya alt kenarından kaydırın.
2. Kapatmak istediğiniz sekmenin öğesine dokunun.
3. Tüm sekmeleri kapatmak istiyorsanız , **> Close tabs (Sekmeleri kapat)** öğesine dokunun.

NOT: Bu işlem, ekranınızda görüntülenene geçerli sayfa hariç tüm sekmeleri kapatır.

Her şeyi kaldırma ve Windows'u yeniden yükleme

Tablet PC'nizi orijinal fabrika ayarlarına geri döndürmek, bilgisayar ayarlarındaki **Remove everything and reinstall (Her şeyi kaldır ve yeniden yükle)** seçeneği ile yapılabilir. Bu seçeneği kullanmak için aşağıdaki adımlara bakın.

ÖNEMLİ! Bu seçeneği kullanmadan önce tüm verilerinizi yedekleyin.

NOT: Bu işlemin tamamlanması biraz zaman alabilir.

1. Sihirli çubuğu başlatın.
2. Settings **> Change PC Settings (PC Ayarlarını Değiştir) > General (Genel)** öğelerini tıklatın.
3. Her şeyi kaldır ve Windows'u yeniden yükle seçeneğini görüntülemek için aşağı kaydırın. Bu seçenek altında, **Get Started**'ı **(Başlarken)** tıklatın.

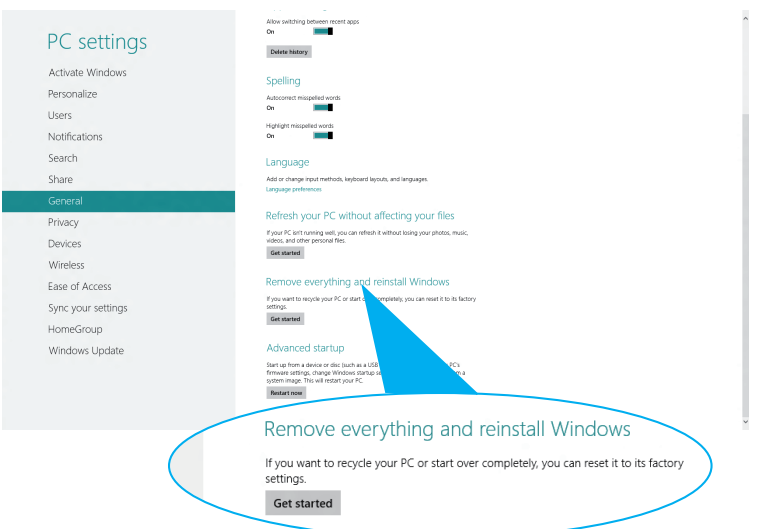

4. Yeniden yükleme ve sıfırlama işlemini tamamlamak için ekran yönergelerini uygulayın.

Tablet PC'nizi kapatma

Aşağıdakilerden birini yaparak Tablet PC'nizi kapatabilirsiniz:

- Charms (Tılsım) çubuğundan

öğesine dokunun, sonra normal kapatmak için

> Kapat öğesine dokunun.
- Oturum açma ekranından,

> Kapat öğesine dokunun.
- Tablet PC'niz yanıt vermiyorsa, Tablet PC'niz kapanana kadar güç düğmesini en az sekiz (8) saniye basılı tutun.

Tablet PC'nizi uyku moduna alma

Tablet PC'nizi Uyku moduna almak için, Güç düğmesine bir kez basın.

4. Bölüm:
ASUS Uygulamaları

ASUS Özellikli Uygulamalar

My Library (Kitaplığım)

Kitap koleksiyonlarınız için entegre bir uygulama olan My Library (Kitaplığım), satın aldığınız veya indirdiğiniz e-kitapları başlığa, yazara ve tarihe göre yerleştirip sıralayabilmenize imkân tanır.

NOT: My Library (Kitaplığım) sadece ePub formatındaki e-kitapları destekler.

My Library (Kitaplığım) ana ekranı

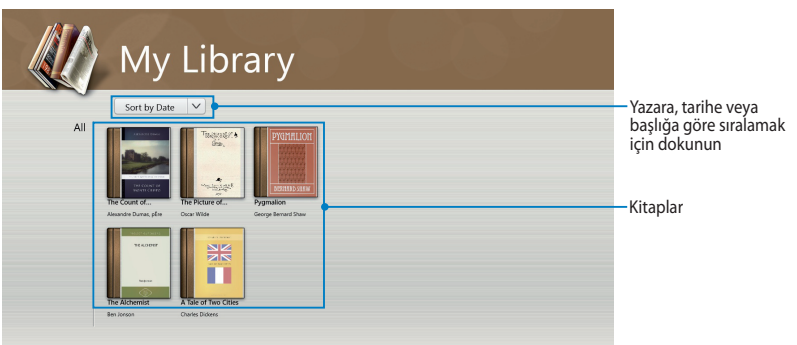

E-kitapları içe almak

Kitap rafınıza daha fazla e-kitap taşımak için aşağıdaki adımları izleyebilirsiniz:

1. Ayarlar çubuğunu başlatmak için ekranı aşağıya veya yukarıya doğru kaydırın.
2. Import öğesine dokunun ve ardından **Files'a (Dosyalar)** dokunarak kitap rafınıza eklemek istediğiniz e-kitapları bulun.

3. Kitaplığınıza eklemek istediğiniz e-kitaplara dokunun ve ardından **Open'a (Aç)** dokunun.

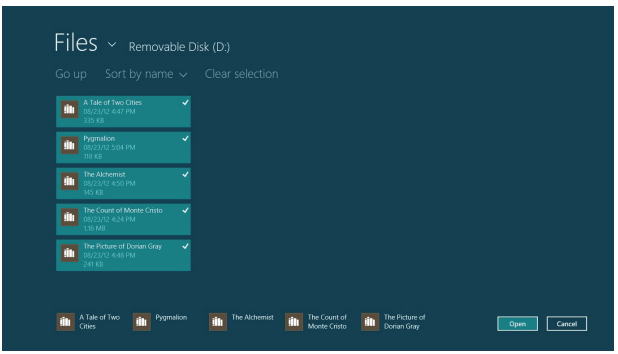

Bir e-kitap okuma

Bir e-kitap okurken, sonraki sayfaya gitmek için sağdaki sayfaya dokunun veya sayfayı kaydırın, önceki sayfaya gitmek içinse soldaki sayfaya dokunun veya sayfayı kaydırın.

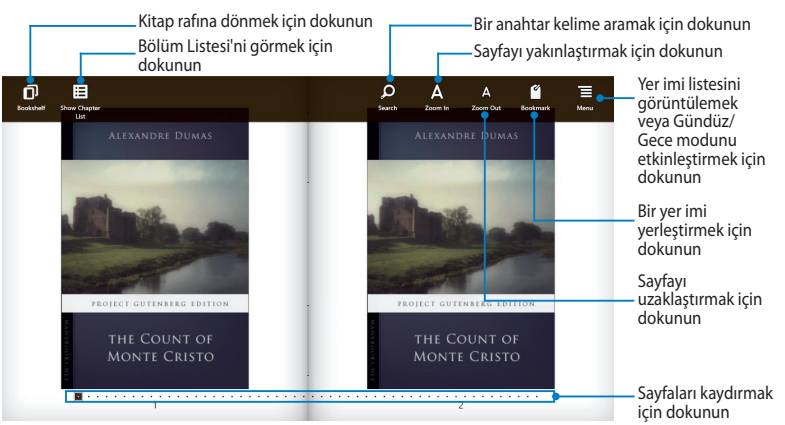

Bir yer imi yerleştirme

Yer imi, bir kitabın sayfalarına işaret koyarak kitabı daha sonra kaldığınız bu sayfalardan okumaya devam etmenizi sağlar.

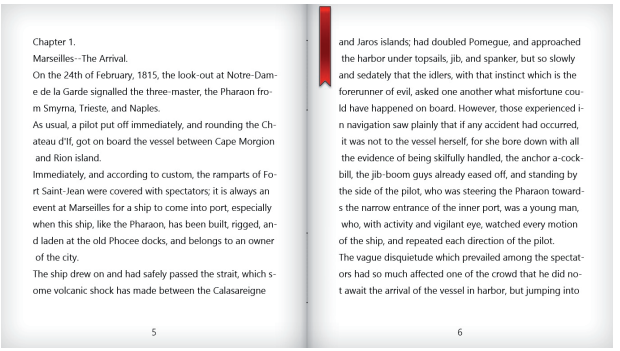

Bir yer imi yerleştirmek için:

1. Ayarlar çubuğunu göstermek için e-kitabı üst veya alt kenarından kaydırın.
2. Sayfaya yer imi koymak için

simgesine dokunun. Dilediğiniz sayıda sayfaya yer imi koyabilirsiniz.
3. Yer imi konan sayfaları görüntülemek için önce

simgesine, ardından da açmak istediğiniz sayfaya dokunun.

Sayfadaki notları işaretleme

E-kitaplarınızdaki bir notu işaretlemek, bir kelimenin anlamını öğrenmenize, kelimeyi veya tümceyi kopyalayabilmenize, e-posta ile paylaşabilmenize veya başka bir dile tercüme etmenize imkân tanır.

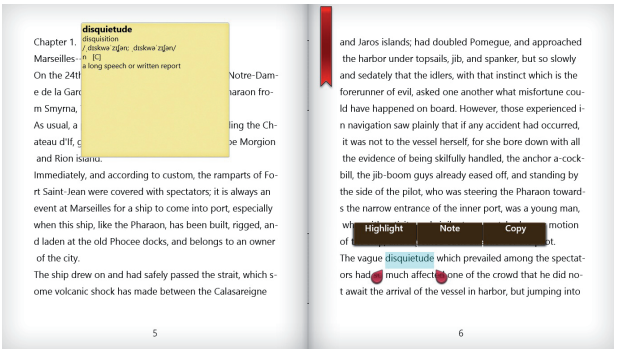

Bir not işaretlemek için:

1. Bir araç menüsü ve sözlük notu görüntülenene kadar kelimeye basılı tutun.

   NOT: Bir tümceye işaret koymak için, kelimeye dokunup tutun ve seçmek için parmağınızı kaydırın. Bir tümceyi seçince, sözlük notu görüntülenmez.

2. Kelimeyi veya tümceyi işaretlemek için **Highlight'a (Vurgula)** dokunun. Seçilen kelimeyi veya tümceyi kaydetmek için **Note'a (Not)** dokunun. Seçilen kelimeyi veya tümceyi kopyalamak için **Copy'ye (Kopyala)** dokunun ve bir metin uygulamasına yapıştırın.

   NOTLAR:

   - Bir kelimeyi veya tümceyi tercüme etmek için **Highlight'a (Vurgula)** dokunun. Vurgulanan kelimeye veya tümceye dokunun ve **Translation'a (Çeviri)** dokunarak bir dil seçin**.**
   - Bir kelimeyi veya tümceyi paylaşmak için, **Share'a (Paylaş)** dokunun ve paylaşmak istediğiniz bir uygulama seçin.

3. Kayıtlı notlar bulunan sayfaları görüntülemek için önce

simgesine, ardından da açmak istediğiniz nota dokunun.

My Dictionary (Sözlüğüm)

MyDictionary (Sözlüğüm), bir kelimenin veya tümcenin açıklamasını, telaffuzunu veya tercümesini öğrenmenize imkân tanıyan entegre bir referans uygulamasıdır.

Sözlük ekranı

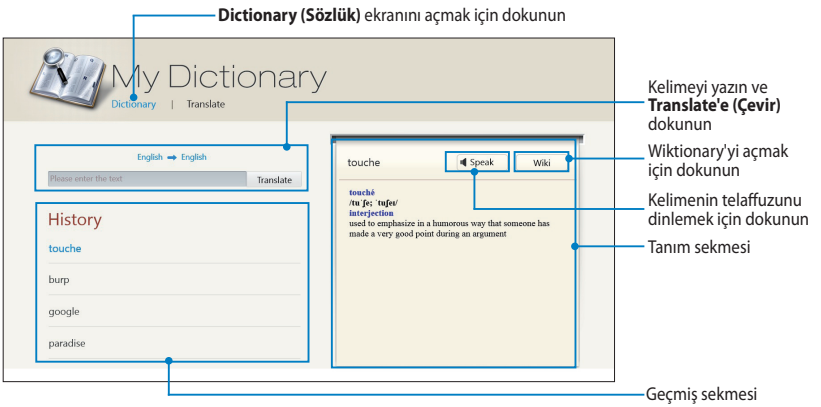

Çeviri ekranı

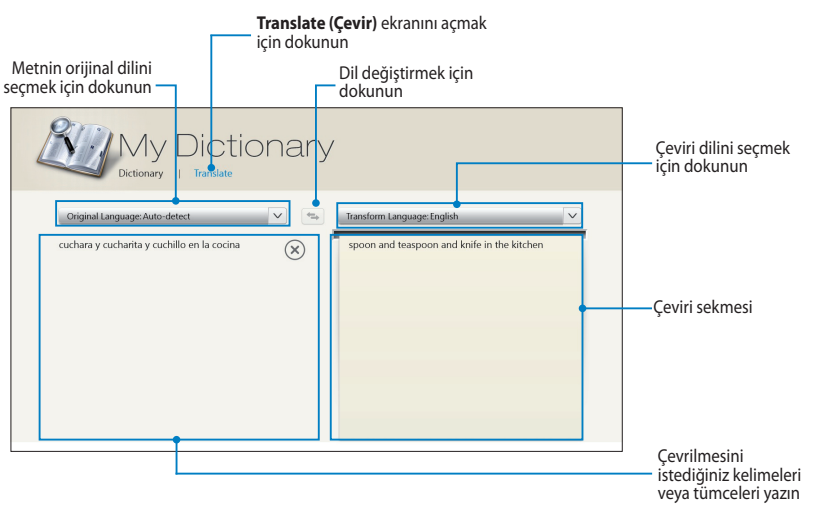

ASUS WebStorage (Web depolama alanı)

ASUS WebStorage, dosyalarınıza istediğiniz zaman istediğiniz yerden erişebileceğiniz, kaydedebileceğiniz, paylaşabileceğiniz ve senkronize edebileceğiniz çevrimiçi bir depolama alanıdır. Bu uygulama, notlar oluşturmanıza, fotoğraflar çekmenize, videolar ve sesli mesajlar kaydetmenize ve bunları anında WebStorage hesabınıza kaydetmenize imkân tanır.

NOTLAR:

- Bu uygulamayı kullanabilmek için bir ASUS WebStorage hesabınızın olması gerekir. Henüz bir hesabınız yoksa hemen kaydolun.
- ASUS Webstorage'a erişmeden önce internet bağlantınızın olduğunu kontrol edin.
- Bilgisayarınıza en güncel ASUS WebStorage PC Suite'i yüklediğinizden emin olun. Detaylı bilgi için http://www.asuswebstorage.com internet adresimizi ziyaret edebilirsiniz.

ASUS WebStorage ana ekranı

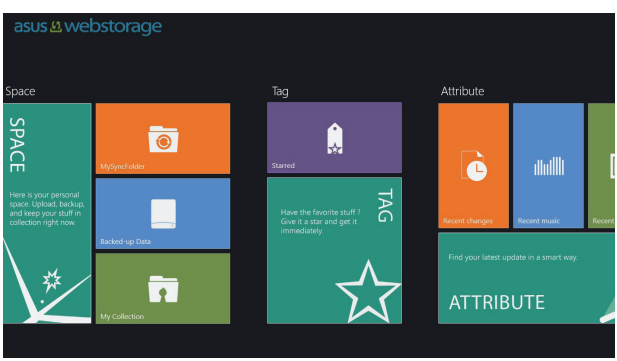

ASUS WebStorage ile çalışma

ASUS WebStorage, farklı işlevler için kullanabileceğiniz aşağıdaki klasörleri içerir:

MySyncFolder (Senkronizasyon Klasörüm)

Bu klasör, Tablet PC'niz aracılığıyla bilgisayarınızla senkronize ettiğiniz dosyanıza erişmenize ve dosyayı paylaşıp değişiklik yapabilmenize imkân tanır. Değiştirdiğiniz ve kaydettiğiniz dosya, senkronize edilen bilgisayarınıza uygulanır.

MySyncFolder (Senkronizasyon Klasörüm) ile notlar tutabilir, fotoğraflar ve videolar çekebilir, ses dosyaları kaydedebilir ve doğrudan bu klasöre yükleyebilirsiniz.

MySyncFolder'a (Senkronizasyon Klasörüm) dosyalar yükleme

MySyncFolder'a (Senkronizasyon Klasörüm) dosyalar yüklemek için:

1. simgesine dokunarak **MySyncFolder'ı (Senkronizasyon Klasörüm)** başlatın.
2. Ayarlar çubuğunu başlatmak için ekranı aşağı veya yukarı kenarından kaydırın.
3. simgesine dokunun ve MySyncFolder'ınıza (Senkronizasyon Klasörüm) yüklemek istediğiniz dosyayı bulun.

MySyncFolder'a (Senkronizasyon Klasörüm) dosyalar ekleme

MySyncFolder'a (Senkronizasyon Klasörüm) dosyalar eklemek için:

1. Ayarlar çubuğunu başlatmak için ekranı aşağı veya yukarı kenarından kaydırın.
2. simgesine dokunun ve yapmak istediğiniz işlemi seçin:
   a. Not almak için **Note taking'e (Not alma)** tıklayın.
   b. Fotoğraf çekmek için **Snapshot'a (Anlık Görüntü)** dokunun.
   c. Video kaydetmek için **Video record'a (Video kaydı)** dokunun.
   d. Ses dosyası kaydetmek için **Audio record'a (Ses kaydı)** dokunun.
3. Bir dosya adı yazın ve **Save'e (Kaydet)** dokunun. Kaydettiğiniz dosya otomatik olarak MySyncFolder'ınıza (Senkronizasyon Klasörüm) yüklenir.

MySyncFolder'daki (Senkronizasyon Klasörüm) içeriği silme

MySyncFolder'daki (Senkronizasyon Klasörüm) içeriği silmek için:

1. Ayarlar çubuğunu seçmek ve başlatmak için dosyayı veya klasörü aşağı kaydırın.
2. Seçtiğiniz dosyayı veya klasörü silmek için

simgesine dokunun ve ardından **OK (Tamam)** öğesine dokunun.

MySyncFolder'daki (Senkronizasyon Klasörüm) içeriği kişiselleştirme

Bu klasördeki içeriğinizi, yeniden adlandırmak, sık kullanılan olarak işaretlemek, e-posta ile paylaşmak veya ASUS WebStorage sitesi üzerinden bağlantı vermek gibi seçeneklerle kişiselleştirebilirsiniz.

MySyncFolder'daki (Senkronizasyon Klasörüm) içeriği kişiselleştirmek için:

1. Ayarlar çubuğunu seçmek ve başlatmak için dosyayı veya klasörü aşağı kaydırın.
2. Dosyayı veya klasörü yeniden adlandırmak için,

simgesine dokunup dosya adını yazın ve simgesine dokunun.
3. Sık kullanılan olarak eklemek için,

simgesine dokunun.

NOT: Sık kullanılan olarak eklediğinizde, klasörün veya dosyanın sol üst köşesinde bir yıldız simgesi görünür.

4. Bağlantı veya e-posta aracılığıyla paylaşmak için, önce

simgesine dokunun; ardından, e-posta ile paylaşmak için simgesine veya bağlantı ile paylaşmak için simgesine dokunun.

NOTLAR:

- İçeriğinizi e-posta ile paylaşabilmek için bir Microsoft hesabınızın bulunması gerekir.
- Sık kullanılan olarak işaretlediğiniz veya bağlantı olarak paylaştığınız dosyalar, sırasıyla **Starred (Sık Kullanılanlar)** klasörüne veya **My shared link (Paylaşılan bağlantım)** klasörüne otomatik olarak eklenir.
- Dosyalarınızı veya klasörlerinizi aynı anda işaretleyebilir ve paylaşabilirsiniz.

Backed-up Data (Yedeklenmiş Veriler)

Bu klasör, bilgisayarınızdan yedeklediğiniz dosyaları açabilmenize imkân tanır. Dosyaları sık kullanılan olarak işaretleyebilmenize ve e-posta ya da ASUS WebStorage sitesindeki bir bağlantı aracılığıyla paylaşabilmenize olanak verir.

NOTLAR:

- ASUS WebStorage, bilgisayarınızın adını kaydeder ve bu adı yedeklenmiş veriler klasörünüzün adı olarak Backed-up Data (Yedeklenmiş Veriler) klasörünüze yansıtır.
- Yedeklenmiş içeriğinizin yolları ve adları, bilgisayarınızdaki içeriğinizin yolları ve adlarıyla aynıdır.
- Daha fazla bilgisayardan yedekleme yapabilmek ya da depolama kapasitenizi artırmak için, destek sitemizden WebStorage planları satın almanız gerekir. Detaylı bilgi için https://service.asuswebstorage.com/store adresini ziyaret edebilirsiniz.

Backed-up Data'daki (Yedeklenmiş Veriler) içeriği sık kullanılan olarak işaretleme ve paylaşma

Bir dosyayı veya klasörü sık kullanılan olarak işaretleyebilir ve e-posta ya da ASUS WebStorage sitesindeki bir bağlantı aracılığıyla paylaşabilirsiniz.

Backed-up Data (Yedeklenmiş Veri) klasöründeki dosyaları işaretlemek ve paylaşmak için:

1. simgesine dokunarak **Backed-up Data (Yedeklenmiş Veriler)** klasörünü açın.
2. Ayarlar çubuğunu seçmek ve başlatmak için dosyayı veya klasörü aşağı kaydırın.
3. Dosyayı veya klasörü sık kullanılan olarak işaretlemek için simgesine, ASUS WebStorage sitesindeki bir bağlantı aracılığıyla paylaşmak için simgesine dokunun.

NOTLAR:

- İçeriğinizi e-posta ile paylaşabilmek için bir Microsoft hesabınızın bulunması gerekir.
- Dosyalarınızı veya klasörlerinizi aynı anda işaretleyebilir ve paylaşabilirsiniz.
- Sık kullanılan olarak işaretlediğiniz veya bağlantı olarak paylaştığınız dosyalar, sırasıyla **Starred (Sık Kullanılanlar)** klasörüne veya **My shared link (Paylaşılan bağlantım)** klasörüne otomatik olarak eklenir.

My Collection (Koleksiyonum)

Bu klasör, favori içeriğinizi bilgisayarınızla senkronize etmeye gerek kalmadan karşıya yükleyebilmenizi sağlar. Notlar tutabilir, fotoğraflar ve videolar çekebilir, ses dosyaları kaydedebilir ve doğrudan bu klasöre yükleyebilirsiniz.

Dosyaları karşıya yükleme

Dosyaları karşıya yüklemek için:

1. simgesine dokunarak **My Collection (Koleksiyonum)** klasörünü açın.
2. simgesine dokunun ve karşıya yüklemek istediğiniz dosyayı seçin.
3. Dosyanızı Koleksiyonum klasörünüze yüklemek için **Open'a (Aç)** dokunun.

My Collection (Koleksiyonum) klasörüne dosya ekleme

My Collection (Koleksiyonum) klasörüne dosya eklemek için:

1. Ayarlar çubuğunu başlatmak için ekranı aşağı veya yukarı kenarından kaydırın.
2. simgesine dokunun ve yapmak istediğiniz işlemi seçin:
   a. Not almak için **Note taking'e (Not alma)** tıklayın.
   b. Fotoğraf çekmek için **Snapshot'a (Anlık Görüntü)** dokunun.
   c. Video kaydetmek için **Video record**'a **(Video kaydı)** dokunun.
   d. Ses dosyası kaydetmek için **Audio record'a (Ses kaydı)** dokunun.
3. Bir dosya adı yazın ve **Save'e (Kaydet)** dokunun. Kaydettiğiniz dosya otomatik olarak My Collection (Koleksiyonum) klasörünüze yüklenir.

My Collection (Koleksiyonum) klasöründeki içeriği silme

My Collection (Koleksiyonum) klasöründeki içeriği silmek için:

1. Ayarlar çubuğunu seçmek ve başlatmak için dosyayı veya klasörü aşağı kaydırın.
2. Seçtiğiniz dosyayı veya klasörü silmek için simgesine dokunun ve ardından **OK (Tamam)** öğesine dokunun.

My Collection (Koleksiyonum) klasöründeki içeriği kişiselleştirme

Bu klasördeki içeriğinizi, yeniden adlandırmak, sık kullanılan olarak işaretlemek, e-posta ile paylaşmak veya ASUS WebStorage sitesi üzerinden bağlantı vermek gibi seçeneklerle kişiselleştirebilirsiniz.

My Collection (Koleksiyonum) klasöründeki içeriği kişiselleştirmek için:

1. Ayarlar çubuğunu seçmek ve başlatmak için dosyayı veya klasörü aşağı kaydırın.
2. Dosyayı veya klasörü yeniden adlandırmak için,

simgesine dokunup dosya adını yazın ve simgesine dokunun.
3. Sık kullanılan olarak eklemek için,

simgesine dokunun.

NOT: Sık kullanılan olarak eklediğinizde, klasörün veya dosyanın sol üst köşesinde bir yıldız simgesi görünür.

4. Bağlantı veya e-posta aracılığıyla paylaşmak için, önce

simgesine dokunun; ardından, e-posta ile paylaşmak için simgesine veya bağlantı ile paylaşmak için simgesine dokunun.

NOTLAR:

- İçeriğinizi e-posta ile paylaşabilmek için bir Microsoft hesabınızın bulunması gerekir.
- Sık kullanılan olarak işaretlediğiniz veya bağlantı olarak paylaştığınız dosyalar, sırasıyla **Starred (Sık Kullanılanlar)** klasörüne veya **My shared link (Paylaşılan bağlantım)** klasörüne otomatik olarak eklenir.
- Dosyalarınızı veya klasörlerinizi aynı anda işaretleyebilir ve paylaşabilirsiniz.

Starred (Sık Kullanılanlar)

Bu klasör, sık kullanılan olarak işaretlediğiniz içeriğe kolayca erişmenizi ve görüntülemenizi mümkün kılar. Dilerseniz bu klasördeki içeriği kaldırabilirsiniz.

Bir dosya veya klasörü kaldırma

Bir dosya veya klasörü kaldırmak için:

1. simgesine dokunarak **Starred (Sık Kullanılanlar)** klasörünü açın.
2. Ayarlar çubuğunu seçmek ve başlatmak için dosyayı veya klasörü aşağı kaydırın.
3.

simgesine dokunarak bir dosya veya klasörü kaldırabilirsiniz.

Starred (Sık Kullanılanlar) klasöründeki içeriği kişiselleştirme

Bu klasördeki içeriğinizi, yeniden adlandırmak, e-posta ile paylaşmak veya ASUS WebStorage sitesi üzerinden bağlantı vermek gibi seçeneklerle kişiselleştirebilirsin iz.

Starred'daki (Sık Kullanılanlar) içeriği kişiselleştirmek için:

1. Ayarlar çubuğunu seçmek ve başlatmak için dosyayı veya klasörü aşağı kaydırın.
2. Dosyayı veya klasörü yeniden adlandırmak için,

simgesine dokunup dosya adını yazın ve simgesine dokunun.
3. Bağlantı veya e-posta aracılığıyla paylaşmak için, önce

simgesine dokunun; ardından, e-posta ile paylaşmak için simgesine veya bağlantı ile paylaşmak için simgesine dokunun.

NOTLAR:

- İçeriğinizi e-posta ile paylaşabilmek için bir Microsoft hesabınızın bulunması gerekir.
- Bağlantı olarak paylaştığınız dosyalar otomatik olarak **My shared link (Paylaşılan Bağlantım)** klasörüne eklenir.

Recent changes (En son değişiklikler)

Bu klasör, **MySyncFolder (Senkronizasyon Klasörüm)**, **Backed-up Data (Yedeklenmiş Veriler)** ve **My Collection (Koleksiyonum)** klasörlerinde kayıtlı içeriği görüntülemenizi sağlar. Güncel içeriği, yeniden adlandırmak, sık kullanılan olarak işaretlemek, e-posta ile paylaşmak veya ASUS WebStorage sitesi üzerinden bağlantı vermek gibi seçeneklerle kişiselleştirebilirsiniz.

> **NOT:** Sadece **MySyncFolder (Senkronizasyon Klasörüm)** ve **My Collection (Koleksiyonum)** klasörlerinizde kayıtlı içeriği kişiselleştirebilirsiniz.

En son değiştirilen içeriği görüntüleme

En son değiştirilen içeriği görüntülemek için:

1. simgesine dokunarak **Recent changes (En son değişiklikler)** klasörünü açın.
2. Görüntülemek istediğiniz dosyaya dokunun.
3. Ana ekrana dönmek için simgesine dokunun.

Recent changes (En Son Değişiklikler) klasöründeki içeriği kişiselleştirme

Bu klasördeki içeriğinizi, yeniden adlandırmak, e-posta ile paylaşmak veya ASUS WebStorage sitesi üzerinden bağlantı vermek gibi seçeneklerle kişiselleştirebilirsin iz.

Recent changes (En Son Değişiklikler) klasöründeki içeriği kişiselleştirmek için:

1. Ayarlar çubuğunu seçmek ve başlatmak için dosyayı aşağı kaydırın.
2. Dosyayı yeniden adlandırmak için

simgesine dokunup dosya adını girin ve simgesine dokunun.
3. Seçtiğiniz dosyayı veya klasörü silmek için

simgesine dokunun ve ardından **OK'e (Tamam)** dokunun.

> **ÖNEMLİ!** Bu klasördeki dosyaların silinmesi, dosyaların orijinal konumlarından da silinmesine neden olur. Silmeden önce dosyalarınızın mutlaka yedeğini alın.

4. Sık kullanılan olarak eklemek için,

simgesine dokunun.

> **NOT:** Sık kullanılan olarak eklediğinizde, klasörün veya dosyanın sol üst köşesinde bir yıldız simgesi görünür.

5. Bağlantı veya e-posta aracılığıyla paylaşmak için, önce simgesine dokunun; ardından, e-posta ile paylaşmak için simgesine veya bağlantı ile paylaşmak için simgesine dokunun.

NOTLAR:

- İçeriğinizi e-posta ile paylaşabilmek için bir Microsoft hesabınızın bulunması gerekir.
- Bağlantı olarak paylaştığınız dosyalar otomatik olarak **My shared link (Paylaşılan Bağlantım)** klasörüne eklenir.
- Dosyalarınızı veya klasörlerinizi aynı anda işaretleyebilir ve paylaşabilirsiniz.

Recent photos (En son fotoğraflar)

Bu klasör, **MySyncFolder (Senkronizasyon Klasörüm)**, **Backed-up Data (Yedeklenmiş Veriler)** ve **My Collection (Koleksiyonum)** klasörlerinde kayıtlı fotoğrafları görüntülemenizi sağlar. Güncel fotoğrafları, yeniden adlandırmak, sık kullanılan olarak işaretlemek, e-posta ile paylaşmak veya ASUS WebStorage sitesi üzerinden bağlantı vermek gibi seçeneklerle kişiselleştirebilirsiniz.

NOT: Sadece **MySyncFolder (Senkronizasyon Klasörüm)** ve **My Collection (Koleksiyonum)** klasörlerinizde kayıtlı fotoğrafları kişiselleştirebilirsiniz.

En son fotoğrafları görüntüleme

En son fotoğrafları görüntülemek için:

1. simgesine dokunarak **Recent photos (En son fotoğraflar)** klasörünü açın.
2. Görüntülemek istediğiniz fotoğrafa dokunun. Daha fazla fotoğraf görüntülemek için, ekranı alt veya üst kısmından kaydırın ve fotoğrafa dokunun.
3. Ana ekrana dönmek için simgesine dokunun.

Fotoğrafları kişiselleştirme

Bu klasördeki fotoğraflarınızı, yeniden adlandırmak, e-posta ile paylaşmak veya ASUS WebStorage sitesi üzerinden bağlantı vermek gibi seçeneklerle kişiselleştire bilirsiniz.

Recent photos (En Son Fotoğraflar) klasöründeki içeriğinizi kişiselleştirmek için:

1. Ayarlar çubuğunu seçmek ve başlatmak için dosyayı aşağı kaydırın.
2. Fotoğrafı yeniden adlandırmak için

simgesine dokunup dosya adını girin ve simgesine dokunun.
3. Bir fotoğrafı silmek için

simgesine dokunun ve **OK'e (Tamam)** dokunun.

   ÖNEMLİ! Bu klasördeki fotoğrafların silinmesi, fotoğrafların orijinal konumlarından da silinmesine neden olur. Silmeden önce fotoğraflarınızın mutlaka yedeğini alın.

4. Sık kullanılan olarak eklemek için,

simgesine dokunun.

   NOT: Sık kullanılan olarak eklediğinizde, fotoğrafın sol üst köşesinde bir yıldız simgesi görünür.

Recent music (En son müzik dosyaları)

Bu klasör, **Backed-up Data (Yedeklenmiş Veriler)** ve **My Collection (Koleksiyonum)** klasörlerinde kayıtlı müzik dosyalarını görüntülemenizi sağlar. Güncel müzik dosyalarını, yeniden adlandırmak, sık kullanılan olarak işaretlemek, e-posta ile paylaşmak veya ASUS WebStorage sitesi üzerinden bağlantı vermek gibi seçeneklerle kişiselleştirebilirsiniz.

NOT: Sadece **My Collection (Koleksiyonum)** klasörlerinizde kayıtlı müzik dosyalarınızı kişiselleştirebilirsiniz.

Müzik dosyalarını görüntüleme ve çalma

Bir müzik dosyasını görüntülemek ve çalmak için:

1. simgesine dokunarak **Recent music (En son müzik dosyaları)** klasörünü açın.

   NOT: Klasör açılınca, ekranın sağ köşesinde bir çalma listesi görüntülenir.

2. Çalma listesini kaydırın ve çalmak istediğiniz müzik dosyasına dokunun.
3. Ana ekrana dönmek için simgesine dokunun.

Müzik dosyalarının kişiselleştirilmesi

Bu klasördeki müzik dosyalarınızı, yeniden adlandırmak, e-posta ile paylaşmak veya ASUS WebStorage sitesi üzerinden bağlantı vermek gibi seçeneklerle kişiselleştirebilirsiniz.

Recent music (En Son Müzik Dosyaları) klasöründeki müzik dosyalarınızı kişiselleştirmek için:

1. Çalma listesi sekmesinde, kişiselleştirmek istediğiniz müzik dosyasına dokunun.

   NOT: Seçim yapılınca, dosyanın sol tarafında mavi bir onay işareti görüntülenir.

2. Müzik dosyasını yeniden adlandırmak için

simgesine dokunup dosya adını girin ve simgesine dokunun.

3. Müzik dosyasını silmek için

simgesine dokunun ve **OK'e (Tamam)** dokunun.

   ÖNEMLİ! Bu klasördeki müzik dosyalarının silinmesi, dosyaların orijinal konumlarından da silinmesine neden olur. Silmeden önce müzik dosyalarınızın mutlaka yedeğini alın.

4. Sık kullanılan olarak eklemek için,

simgesine dokunun.

   NOT: Sık kullanılan olarak eklediğinizde, müzik dosyasının yanında bir yıldız simgesi görünür.

My shared link (Paylaşılan bağlantım)

Bu klasör, ASUS WebStorage sitesinde bağlantı verdiğiniz içeriğe kolayca erişmenizi ve görüntülemenizi mümkün kılar.

NOT: Sadece **MySyncFolder (Senkronizasyon Klasörüm)** ve **My Collection (Koleksiyonum)** klasörlerinizde kayıtlı bağlantıları kişiselleştirebilirsiniz.

Paylaşılan bağlantıları görüntüleme

Paylaşılan bağlantıları görüntülemek için:

1. simgesine dokunarak **My shared link (Paylaşılan bağlantım)** klasörünü açın.
2. Açmak istediğiniz dosyaya veya klasöre dokunun.
3. Ana ekrana dönmek için simgesine dokunun.

Paylaşılan içeriklerin kişiselleştirilmesi

Bu klasördeki paylaşılan içeriğinizi, yeniden adlandırmak, e-posta ile paylaşmak veya ASUS WebStorage sitesi üzerinden bağlantı vermek gibi seçeneklerle kişiselleştirebilirsiniz.

Paylaşılan içeriklerinizi kişiselleştirmek için:

1. Ayarlar çubuğunu seçmek ve başlatmak için dosyayı aşağı kaydırın.
2. Dosyayı yeniden adlandırmak için

simgesine dokunup dosya adını girin ve simgesine dokunun.
3. Bir dosyayı silmek için

simgesine dokunun ve **OK'e (Tamam)** dokunun.

   ÖNEMLİ! Bu klasördeki içeriğin silinmesi, söz konusu içeriğin orijinal konumlarından da silinmesine neden olur. Silmeden önce içeriğin mutlaka yedeğini alın.

4. Sık kullanılan olarak eklemek için,

simgesine dokunun.

   NOT: Sık kullanılan olarak eklediğinizde, fotoğrafın sol üst köşesinde bir yıldız simgesi görünür.

ASUS @vibe

ASUS @vibe, sevdiğiniz sanatçıları ve radyo kanallarını düzenleyip dilediğiniz gibi kullanmanızı sağlayan tek adımlık bir müzik eğlence platformudur.

NOT: Sağlanan içerik kaynağı ülkeye veya bölgeye göre değişebilir.

ASUS @vibe ana ekranı

Belli bir sanatçıyı veya radyo kanalını açmak için üzerine dokunun

Daha fazla radyo kanalı açmak için dokunun

@Vibe'nin kullanılması

ASUS @vibe, AUPEO! Free Music gibi internet radyosu servisleri tarafından sağlanan müzik ve radyo içeriklerini dilediğiniz gibiçalabilmenizi sağlar.

AUPEO! Free Music Kullanımı

AUPEO!, çeşitli sanatçılara, müzik motiflerine ve müzik türlerine ait müzikleri çalabilmenizi sağlayan kişiselleştirilmiş bir internet radyo servisidir.

AUPEO! Free Music kullanmak için:

1. AUPEO! Free Music uygulamasında, açmak istediğiniz sanatçı adına dokunun.
2. Daha fazla sanatçı aramak için, **MORE (Daha Fazla)** seçeneğine dokunun ve ekranı yana doğru kaydırın.

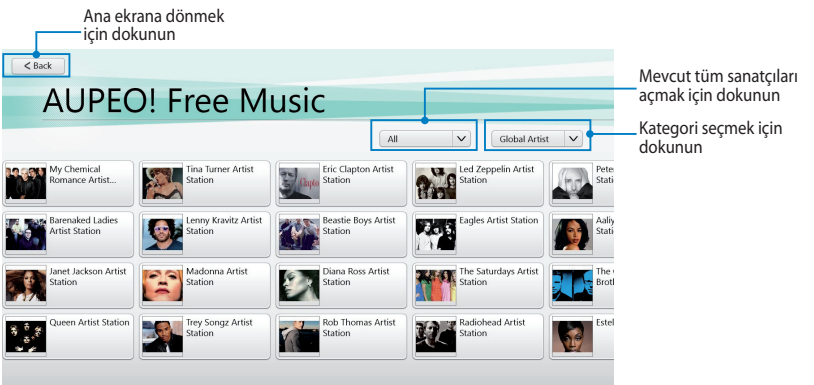

3. Çalmak istediğiniz dosyaya dokunun.

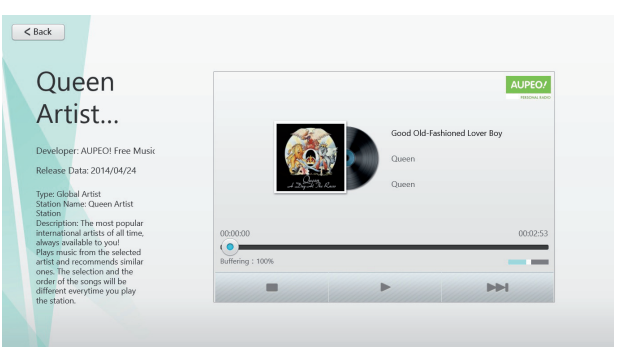

SuperNote

SuperNote, daha interaktif bir kullanıcı deneyimi için notlar almanıza, mevcut alanı müsvette olarak kullanmanıza, fotoğraf çekip yerleştirmenize ve ses ya da video kaydı yapmanıza olanak sağlar.

SuperNote ana ekranı

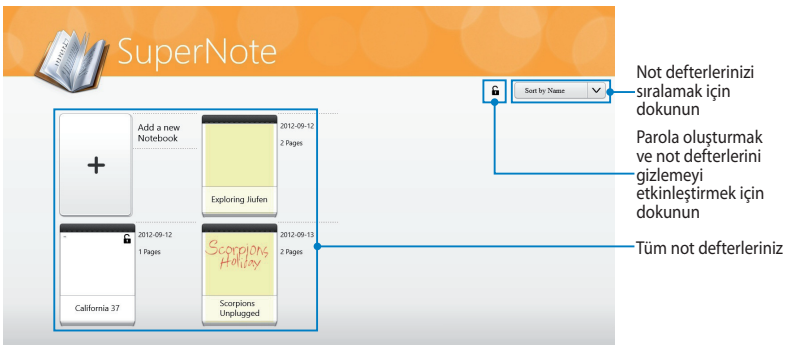

SuperNote'u kullanma

SuperNote, bir tuval üzerinde üç farklı mod sunar: Boyama modu, Çizim modu ve Klavye modu. Bu tasarım öğesinde, not defterlerinizde çizim yapabilir, metin yazabilir veya not defterini müsvette olarak kullanabilirsiniz.

Yeni bir not defteri oluşturma

Yeni bir not defteri oluşturmak için:

1. **Add a new Notebook (Yeni not defteri ekle)** seçeneğine dokunun.

2. Bir not defteri adı girin ve **Page Color (Sayfa Rengi)** ve **Style (Stil)** bölümlerinde bir düzen seçin.

   NOT: Seçtiğiniz düzeni, ekranın sağ köşesinde görebilirsiniz.

3. **OK'e (Tamam)** dokunun.

SuperNote yeni not defteri arayüzü

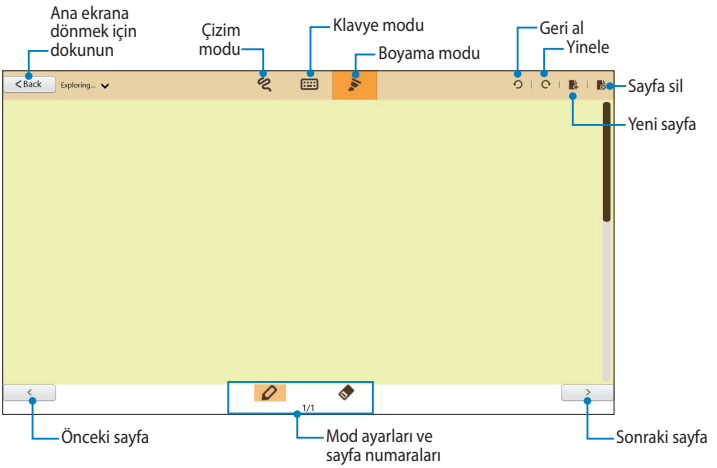

NOT: Çizim, Klavye veya Boyama modlarına dokunduğunuzda mod ayarları değişir.

Not defterini kişiselleştirme

SuperNote, not defterlerinizi daha yaratıcı kullanabilmenize imkân tanır. Ekranı alt veya üst kenarından kaydırırken, not defterlerinizi kişiselleştirebilmenize imkân tanıyan çeşitli araçlar içeren bir araç çubuğu açılır.

NOT: Araç çubuğunun ayarları, seçtiğiniz moda göre değişebilir.

Not defterinizi kişiselleştirmek için:

1. SuperNote ana ekranında, kişiselleştirmek istediğiniz not defterine dokunun.
2. Araç çubuğunu başlatmak için ekranı aşağı veya yukarı kenarından kaydırın.
3. Ortam dosyası, görüntü veya metin eklemek için, **Insert (Ekle)**'ye dokunarak bir seçim yapın.

4. Metin rengi seçmek için, **Color'a (Renk)** dokunun ve bir seçim yapın.
5. **Read-Only (Salt Okunur)**'ye dokunun ve not defterinizdeki sayfaları görüntülemek için yana doğru kaydırın.

Not defterinizi yeniden adlandırma

Not defterinizi yeniden adlandırmak için:

1. SuperNote ana ekranında, menü çubuğunu seçmek ve başlatmak için not defterini aşağı kaydırın.
2. Rename simgesine dokunun ve not defterini yeniden adlandırın.
3. Yeni not defteri adını kaydetmek için ekranda herhangi bir yere dokunun.

Not defterinizi gizleme

Not defterinizi gizlemek için:

1. SuperNote ana ekranında, menü çubuğunu seçmek ve başlatmak için not defterini aşağı kaydırın.
2. Hide simgesine ve **OK'e (Tamam)** dokunun.

NOT: Gizlenmiş not defterlerini görmek için, ana ekranda simgesine dokunun.

Not defterinizi silme

Not defterinizi silmek için:

1. SuperNote ana ekranında, menü çubuğunu seçmek ve başlatmak için not defterini aşağı kaydırın.
2.

simgesine ve **OK'e (Tamam)** dokunun.

Ekler

İşitme Kaybını Önleme

İşitmeyle ilgili olası zararı önlemek için uzun süre yüksek ses düzeylerinde dinlemeyin.

A pleine puissance, l'écoute prolongée du baladeur peut endommager l'oreille de l'utilisateur.

CE İşareti Uyarısı

CE

Kablosuz LAN/Bluetooth özelliği olmayan aygıtlar için CE işareti

Bu aygıtın teslim edilen versiyonu, 2004/108/EC "Elektromanyetik uygunluk" ve 2006/95/EC "Düşük voltaj direktifi" başlıklı EEC direktiflerinin gerekliliklerine uygundur.

CE!

Kablosuz LAN/Bluetooth özelliği olan aygıtlar için CE işareti

Bu aygıt, Avrupa Parlamentosu ve Komisyonunun, Radyo ve Telekomünikasyon Aygıtlarını ve karşılıklı uygunluk kabulünü kapsayan, 9 Mart, 1999 tarihli 1999/5/EC Direktifi gerekliliklerine uygundur.

CE RF Maruz Kalma Gereksinimleri

Maksimum SAR Ölçümü

Azaltılmış güç

Bant	Konum	SAR 10 gr (W/Kg)
GSM900	Gövde (0 mm boşluk)	1.46
GSM1800	Gövde (0 mm boşluk)	1.26
WCDMA Bant I	Gövde (0 mm boşluk)	1.61
WCDMA ant VIII	Gövde (0 mm boşluk)	1.29
WLAN 802.11 b/g/n (20M)	Gövde (0 mm boşluk)	0.678

Tam güç

Bant	Konum	SAR 10 gr (W/Kg)
GSM900	Gövde (0 mm boşluk)	0.412
	Gövde (10.5 mm boşluk)	1.04
	Gövde (11 mm boşluk)	0.513
GSM1800	Gövde (0 mm boşluk)	0.102
	Gövde (10.5 mm boşluk)	0.35
	Gövde (11 mm boşluk)	0.322
WCDMA Bant I	Gövde (0 mm boşluk)	1.148
	Gövde (10.5 mm boşluk)	0.588
	Gövde (11 mm boşluk)	0.43
WCDMA Bant VIII	Gövde (0 mm boşluk)	0.208
	Gövde (10.5 mm boşluk)	0.511
	Gövde (11 mm boşluk)	0.295

Güç Güvenlik Koşulu

6A' ya kadar elektrikli akımı olan ve de 3 kg' den daha fazla ağırlığı olan ürünler H05VV-F, 3G, 0.75mm^2 ya da H05VV-F, 2G, 0.75mm^2'den daha büyük ya da buna eşit onaylı güç kablosu kullanmalıdırlar.

ASUS Geri Dönüştürme/Geri Alma Hizmetleri

ASUS geri dönüştürme ve geri alma programları çevremizi koruma konusunda en yüksek standartlara kendimizi adamamızın sonucudur. Paketleme malzemeleri yanında ürünleri, pilleri ve diğer bileşenleri sorumlu bir şekilde geri dönüştürebilmeniz için size çözüm sağlamamız gerektiğine inanıyoruz. Farklı bölgelerle ilgili ayrıntılı geri dönüştürme bilgileri için lütfen http://csr.asus.com/english/Takeback.htm adresine gidin.

Kaplama Uyarısı

ÖNEMLİ! Elektrik yalıtımı ve elektriksel güvenlik sağlamak için, GÇ bağlantı noktalarının bulunduğu alanlar hariç cihazın gövdesini yalıtmak için bir kaplama uygulanmıştır.

Düzgün elden çıkarma

Pil yanlış tipte bir pil ile değiştirilirse Patlama Tehlikesi vardır. Kullanılmış Pilleri Talimatlara Uygun Olarak Atın.

Pili kentsel atıklarla birlikte atmayın. Çarpı işaretli çöp kutusu sembolü pilin kentsel atıklara karıştırılmaması gerektiğini gösterir.

Tablet PC'yi kentsel atıklarla birlikte ATMAYIN. Bu ürün parçaların uygun biçimde yeniden kullanımına ve geri dönüşüme imkan verecek şekilde tasarlanmıştır. Üzerinde çarpı işaretli olan çöp kutusu, ürünün (elektrik, elektronik ekipman ve cıva içerikli düğme hücresel pil) kentsel atıklarla birlikte atılmaması gerektiğini gösterir. Elektronik ürünlerin atılmasıyla ilgili yerel yönetmelikleri gözden geçirin.

Tablet PC'yi ateşe ATMAYIN. Temas noktalarını kısa devre YAPTIRMAYIN. Tablet PC'yi parçalarına ayırmayın.

Üretici	ASUSTek COMPUTER INC.
Adres:	No. 150, LI-TE RD., PEITOU, TAIPEI 112, TAIWAN
Avrupa'daki Yetkili Temsilci	ASUS COMPUTER GmbH
Adres:	HARKORT STR. 21-23, 40880 RATINGEN, GERMANY

EC Declaration of Conformity

Inspiring Innovation • Persistent Perfection

We, the undersigned,

Manufacturer:	ASUSTek COMPUTER INC.
Address, City:	No. 150, LI-TE RD., PEITOU, TAIPEI 112, TAIWAN R.O.C.
Country:	TAIWAN
Authorized representative in Europe:	ASUS COMPUTER GmbH
Address, City:	HARKORT STR. 21-23, 40880 RATINGEN
Country:	GERMANY

declare the following apparatus:

Product name :	**ASUS Vivo Tab RT**
Model name :	**TF600TG**

conform with the essential requirements of the following directives:

☒2004/108/EC-EMC Directive

☒ EN 55022:2010	☒ EN 55024:2010
☒ EN 61000-3-2:2006	☒ EN 61000-3-3:2008
☐ EN 55013:2001+A1:2003+A2:2006	☐ EN 55020:2007+A11:2011

☒1999/5/EC-R &TTE Directive

☒ EN 300 328 V1.7.1(2006-10)	☒ EN 301 489-1 V1.9.2(2011-09)
☒ EN 300 440-1 V1.6.1(2010-08)	☒ EN 301 489-3 V1.4.1(2002-08)
☒ EN 300 440-2 V1.4.1(2010-08)	☐ EN 301 489-4 V1.3.1(2002-08)
☒ EN 301 511 V9.0.2(2003-03)	☒ EN 301 489-7 V1.3.1(2005-11)
☒ EN 301 908-1 V4.2.1(2010-03)	☐ EN 301 489-9 V1.4.1(2007-11)
☒ EN 301 908-2 V3.2.1(2007-05)	☒ EN 301 489-17 V2.1.1(2009-05)
☐ EN 301 893 V1.4.1(2005-03)	☒ EN 301 489-24 V1.5.1(2010-10)
☐ EN 302 544-2 V1.1.1(2009-01)	☒ EN 302 291-1 V1.1.1(2005-11)
☐ EN 50360:2001	☒ EN 302 291-2 V1.1.1(2005-11)
☐ EN 50371:2002	☐ EN 301 357-2 V1.3.1(2006-05)

☒2006/95/EC-LVD Directive

☐ EN 60950-1 / A11:2009	☐ EN 60065:2002+A1:2006+A11:2008
☒ EN 60950-1 / A12:2011	☐ EN 60065:2002 / A12:2011

☒2009/125/EC-ErP Directive

Regulation (EC) No. 1275/2008	Regulation (EC) No. 278/2009
☒ EN 62301:2005	☐ EN 62301:2005
Regulation (EC) No. 642/2009	
☐ EN 62301:2005	Ver. 120601

☒CE marking

CE 0682

(EC conformity marking)

Position : **CEO**

Name : **Jerry Shen**

Declaration Date: Oct. 19, 2012

Year to begin affixing CE marking:2012

Signature : _____