SB6083

Eee PC
Uputstvo za korišćenje

Windows® 7 izdanje
Eee PC 1215 serija

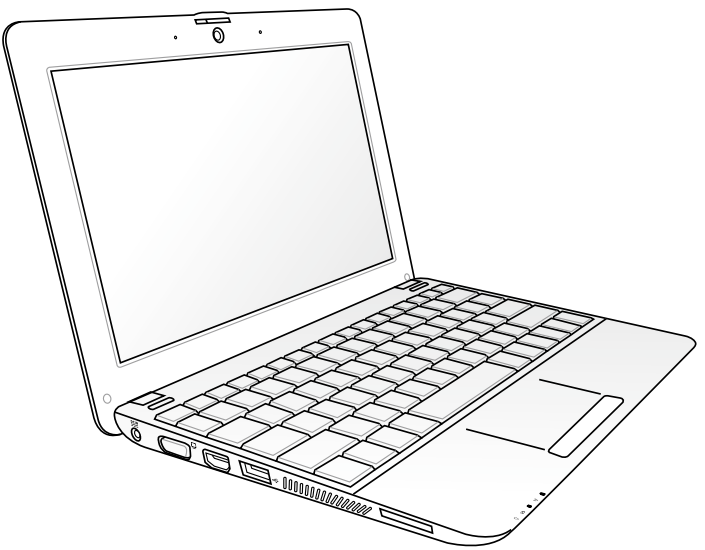

Sadržaj

Sadržaj ii
O ovom uputstvu za korišćenje iv
Beleške za ovo uputstvo iv
Bezbednosne mere v
Predostrožnosti prilikom transporta vi
Punite svoje baterije za Eee PC vii
Predostrožnosti prilikom letenja u avionu vii

Chapter 1: Poznavanje delova

Gornja strana 1-2
Dno 1-6
Prednja strana 1-7
Desna strana 1-8
Leva strana 1-9
Upotreba tastature 1-11
Posebni funkcijski tasteri 1-11
Korišćenje touchpad-a 1-13
Unos gestom više prstiju 1-13

Chapter 2: Početak rada

Uključivanje vašeg Eee PC-ja 2-2
Pokretanje po prvi put 2-3
Desktop 2-5
Mrežna konekcija 2-6
Konfiguracija bežične mrežne konekcije 2-6
Lokalna mreža 2-7
Pretraživanje internet stranica 2-10

Chapter 3: Korišćenje Eee PC-ja

ASUS ažuriranje 3-2
Ažuriranje BIOS-a preko interneta 3-2
Ažuriranje BIOS-a preko BIOS fajla 3-3
Bluetooth konekcija (na izabranim modelima) 3-4

Super hibridni motor 3-6
Režimi Super hibridnog motora 3-6
Eee Docking (na izabranim modelima) 3-7
Access 3-7
Sharing 3-8
Experience 3-8
Tools 3-8

Chapter 4: Vraćanje sistema

Vraćanje sistema 4-2
Boot Booster 4-5

Dodatak

Deklaracije i izjave o sigurnosti A-2
Informacije o autorskim pravima A-12
Ograničenje odgovornosti A-13
Servis i podrška A-13

O ovom uputstvu za korišćenje

Čitate Uputstvo za korišćenje Eee PC-ja. Ovo Uputstvo za korišćenje daje informacije o različitim sadržajima Eee PC-ja, i pokazuje vam kako da ih koristite. Sledeći delovi predstavljaju glavne delove ovog Uputstva za korišćenje:

1. **Poznavanje delova**
   Daje vam informacije o delovima Eee PC-ja.
2. **Početak rada**
   Daje vam informacije o početku rada na Eee PC-ju.
3. **Korišćenje Eee PC-ja**
   Obezbeđuje informacije o korišćenju pomoćnih programa Eee PC-ja.
4. **Vraćanje sistema**
   Daje vam informacije o vraćanju sistema.
5. **Dodatak**
   Daje vam bezbednosne izjave.

Postojeće upakovane aplikacije razlikuju se po modelima i teritorijama Možda postoje razlike između Eee PC-ja i slika prikazanih u ovom uputstvu. Molimo prihvatite da je vaš Eee PC ispravan.

Beleške za ovo uputstvo

Nekoliko beleški i upozorenja pojačanim slovima se koriste u ovom uputstvu i treba da ih budete svesni kako bi određene zadatke obavili bezbedno i u potpunosti. Ove beleške imaju različite stepene važnosti, kako je opisano ispod:

UPOZORENJE! Važne informacije koje se moraju pratiti za bezbedan rad.

VAŽNO! Informacija od ključnog značaja koja se mora pratiti da bi se sprečilo oštećivanje podataka, komponenti ili lica.

SAVET: Saveti i korisne informacije za obavljanje zadataka.

NAPOMENA: Saveti i informacije za posebne situacije.

Bezbednosne mere

Sledeće mere predostrožnosti povećaće životni vek Eee PC-ja. Pratite sve mere opreza i uputstva. Osim kako je opisano u ovom uputstvu, kompletno servisiranje treba da obavi kvalifikovano osoblje. Ne koristite oštećene kablove za struju, dodatne uređaje ili periferne uređaje. Ne koristite jake rastvarače, poput razređivača, benzena ili drugih hemikalija na površini Eee PC-ja ili blizu nje.

Isključite kabl za struju i uklonite bateriju pre čišćenja. Obrišite Eee PC koristeći čist sunđer od celuloze ili krpu od jelenske kože navlaženu rastvorom nenagrizajućeg deterdženta i nekoliko kapi tople vode i uklonite preteranu vlažnost suvom krpom.

NE stavljajte na neravnu ili nestabilnu radnu površinu Zatražite servisiranje ukoliko je kućište oštećeno.

NE stavljajte i ne ispuštajte predmete na vrh Eee PC-ja i ne gurajte bilo kakve strane predmete u Eee PC.

NE izlažite prljavim ili prašnjavim sredinama. NE koristite ukoliko u okolini curi gas.

NE izlažite jakim magnetnim ili električnim poljima.

NE pritiskajte i ne dodirujte ekran. Ne stavljajte zajedno sa malim predmetima koji mogu da ogrebu ili upadnu u Eee PC.

NE izlažite i ne koristite blizu tečnosti, kiše ili vlage. NE koristite modem tokom oluje sa grmljavinom.

NE stavljajte Eee PC na svoje krilo ili bilo koji drugi deo tela kako bi sprečili neudobnost ili povredu usled izloženosti toploti.

Bezbednosno upozorenje za bateriju: NE bacajte bateriju u vatru. NE premošćujte kontakte kratkim spojem. NE rasklapajte bateriju.

BEZBEDNA TEMPERATURA: Ovaj Eee PC treba koristiti isključivo u sredinama sa ambijentalnom temperaturom između 5°C (41°F) i 35°C (95°F)

JAČINA ULAZNE STRUJE: Pogledajte etiketu na dnu Eee PC-ja i proverite da se vaš adapter za struju slaže sa oznakom za jačinu.

NE nosite i ne pokrivajte Eee PC koji je uključen zajedno sa bilo kojim materijalima koji će smanjiti cirkulaciju vazduha, poput na primer torbe za laptop.

Neispravna instalacija baterije može da dovede do eksplozije i da ošteti Eee PC.

NE bacajte Eee PC kao običan otpad. Ovaj proizvod je dizajniran tako da omogući ispravno ponovno korišćenje delova i može da se reciklira. Simbol sa precrtanom kantom sa točkićima znači da proizvod (električna, elektronska oprema i dugmaste baterije koje sadrži živu) ne treba odlagati kao obično smeće. Proverite lokalne regulative vezane za uklanjanje elektronskih proizvoda.

NE odbacuje bateriju kao uobičajeno smeće. Simbol precrtane kante sa točkićima ukazuje na to da bateriju ne treba odbacivati kao uobičajeno smeće.

Predostrožnosti prilikom transporta

Da bi pripremili Eee PC za transport, treba da ga isključite i **da ga odvojite od svih eksternih perifernih uređaja kako bi sprečili oštećivanje konektora**. Glava hard diska se povlači kada je napajanje isključeno kako bi se sprečilo grebanje površine hard diska tokom transporta. **Stoga, ne treba da transportujete Eee PC dok je uključen.** Zatvorite ekran i proverite da je bezbedno blokiran u zatvorenom položaju kako bi zaštitili tastaturu i ekran.

Površina Eee PC-ja lako gubi sjaj ako se za nju ne brine. Budite pažljivi da ne ogrebete površinu kada prebacujete svoj Eee PC. Možete da stavite svoj Eee PC u torbu za prenošenje, kako bi ga zaštitili od prljavštine, vode, šoka i ogrebotina.

Punite svoje baterije za Eee PC

Ukoliko nameravate da koristite napajanje baterije, obavezno u potpunosti napunite bateriju i rezervnu bateriju pre nego što krenete na put. Imajte u vidu da adapter za struju puni bateriju sve vreme dok je uključen u kompjuter i u izvor električne energije. Imajte u vidu da punjenje baterije traje mnogo duže kada koristite Eee PC.

Ne zaboravite da u potpunosti napunite bateriju (8 sati i više) pre prvog korišćenja i kada god je gotovo prazna, kako bi produžili životni vek baterije. Baterija dostiže svoj maksimalnu kapacitet nakon nekoliko punih ciklusa punjenja i pražnjenja.

Predostrožnosti prilikom letenja u avionu

Pozovite svoju avio kompaniju ukoliko želite da koristite Eee PC dok ste u avionu. Većina avio kompanija će imati ograničenja kada se radi o korišćenju elektronskih uređaja. Većina avio kompanija će dozvoliti korišćenje elektronskih uređaja između, ali ne i tokom, poletanja i sletanja.

Postoje tri vrste bezbednosnih uređaja na aerodromu: rentgenske mašine (koriste se na stvarima koje se prenose preko pokretne trake za prtljag), magnetski detektori (koriste se na ljudima koji prolaze kroz bezbednosne provere) i magnetski štapići (uređaji koji se drže u ruci i koriste na ljudima ili pojedinačnim predmetima). Svoj Eee PC i diskete možete da pošaljete kroz aerodromske rentgenske mašine. Međutim, ne preporučuje se da šaljete svoj Eee PC kroz aerodromske magnetne detektore ili da ih izlažete magnetnim štapićima.

Gornja strana

Dno

Prednja strana

Desna strana

Leva strana

Upotreba tastature

Korišćenje touchpad-a

1 Poznavanje delova

Gornja strana

Pogledajte dijagram ispod da bi identifikovali komponente sa ove strane Eee PC-ja.

Gornja strana se može razlikovati u izgledu u zavisnosti od modela.

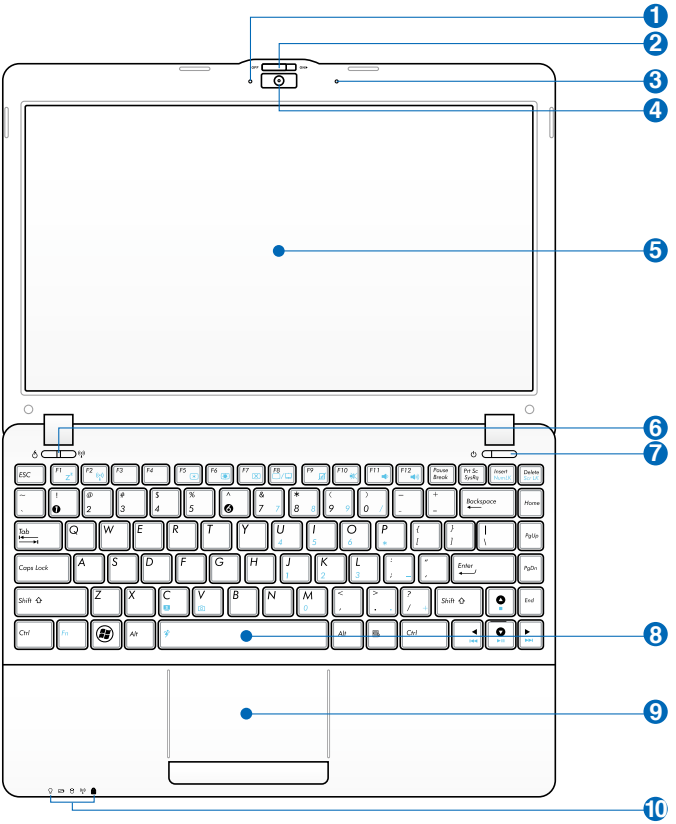

Tastatura se razlikuje za svaku teritoriju.

1 **Indikator kamere**

2 **Prekidač za poklopac kamere**

Prekidač za poklopac kamere omogućava vam da otvorite i zatvorite zaštitini poklopac kamere. Povucite prekidač u levo da zatvorite poklopac kamere. Povucite prekidač u desno da otvorite poklopac kamere.

3 **Mikrofon (ugrađeni)**

4 **Ugrađena kamera**

5 **Ekran**

6 **Tasteri za ekspresnu kapiju (na izabranim modelima)**

Kada je Eee PC isključen, pritiskanje ovog tastera će pokrenuti EKspresnu kapiju. Ekspresna kapija je operativni sistem isključivo kompanije ASUS koji vam nudi brzi pristup internetu i ključnim aplikacijama bez ulaženja u Windows® OS.

Tasteri za super hibridno napajanje

Pod Windows operativnim sistemom, ovaj taster funkcioniše kao taster za super hibridno napajanje. Ovaj taster prebacuje potrošnju energije između različitih režima za štednju. Takođe možete da kontrolišete funkciju pritiskom na **<Fn> + <Taster za razmak>**.

Taster za bežičnu/bluetooth vezu (BT na odabranim modelima)

Taster za bežičnu/bluetooth vezu prebacuje unutrašnji bežični LAN ili Bluetooth na ON (uključeno) ili OFF (isključeno). Kada je omogućeno, odgovarajući bežični/bluetooth indikator će se upaliti.
Takođe možete da pritisnete **<Fn> + <F2>** da prebacite unutrašnji bežični LAN ili Bluetooth na ON (uključeno) ili OFF (isključeno).

7 **Glavni prekidač (Windows)**

Prekidač za struju vam dozvoljava da UKLJUČITE i ISKLJUČITE Eee PC i da se povratite od Režim čekanja. Pritisnite prekidač jednom da ga UKLJUČITE i držite ga pritisnutog da ISKLJUČITE Eee PC. Prekidač za struju radi samo kada je panel za prikaz otvoren.

Indikator napajanja

Indikator napajanja svetli kada je prenosivi računar uključen (ON), a polako trepće kada je računar u režimu spavanja (Suspend-to-RAM). Ovaj indikator je ISKLJUČEN kada je Eee PC ISKLJUČEN.

8 **Tastatura**

9 **Touchpad i tasteri**

10 **Pokazatelji statusa**

Indikator napajanja

Indikator napajanja svetli kada je prenosivi računar uključen (ON), a polako trepće kada je računar u režimu spavanja (Suspend-to-RAM). Ovaj indikator je ISKLJUČEN kada je Eee PC ISKLJUČEN.

Pokazatelj napunjenosti baterije

Pokazatelj napunjenosti baterije je svetleća dioda koja pokazuje status napunjenosti baterije na sledeći način:

Napajanje UKLJUČENO

	Sa adapterom	Bez adaptera
Visoko napajanje baterije (95%–100%)	Zeleno uključeno	Isključeno
Srednje napajanje baterije (11%-94%)	Narandžasto uključeno	Isključeno
Nisko napajanje baterije (0%-10%)	Trepćuće narandžasto	Trepćuće narandžasto

Napajanje isključeno/Režim čekanja

	Sa adapterom	Bez adaptera
Visoko napajanje baterije (95%–100%)	Zeleno uključeno	Isključeno
Srednje napajanje baterije (11%-94%)	Narandžasto uključeno	Isključeno
Nisko napajanje baterije (0%-10%)	Trepćuće narandžasto	Isključeno

Indikator Hard Disk Drajva (HDD)

Indikator hard disk drajva treperi kada se podaci zapisuju na ili čitaju sa hard disk drajva.

Bežični/Bluetooth pokazatelj

Važi samo za modele sa ugrađenim bežičnim LAN/Bluetooth-om (na izabranim modelima). Indikator svetli kada je ugrađeni bežični LAN/Bluetooth omogućen. (Postavke Windows softvera neophodne.)

Pokazatelj za velika slova

Pokazuje da su velika slova na tastaturi [Caps Lock] aktivirana kada je upaljen.

Dno

Pogledajte dijagram ispod da bi identifikovali komponente sa ove strane Eee PC-ja.

Izgled dna se može razlikovati u zavisnosti od modela.

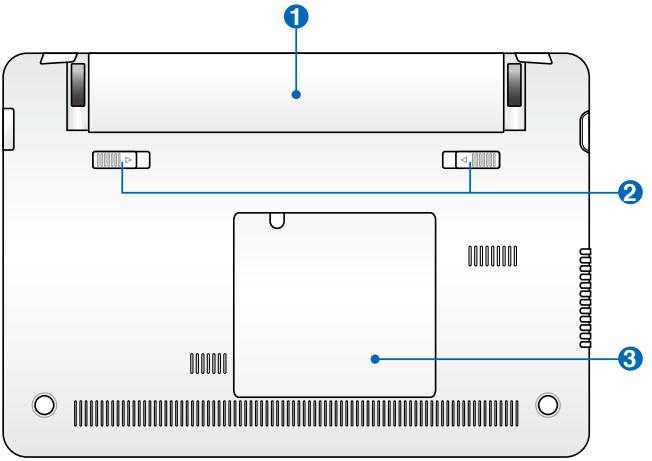

Dno Eee PC-ja može da bude jako vruće. Budite pažljivi kada rukujete sa Eee PC-jem koji radi ili koji je do skora radio. Visoke temperature su normalne tokom punjenja ili rada. **Ne koristite na mekim površinama poput kreveta ili kauča koje mogu da blokiraju ventilacione otvore. NE STAVLJAJTE Eee PC NA SVOJE KRILO ILI NA DRUGE DELOVE TELA KAKO BI IZBEGLI POVREDU OD VRELINE.**

1 **Baterija**

Vreme trajanja baterije varira u zavisnosti od korišćenja i specifikacija ovog Eee PC-ja. Baterija se ne može rastaviti i mora se kupiti kao jedna jedinica.

2 Blokada baterije

Blokada baterije obezbeđuje bateriju. Kada je baterija ispravno instalirana, ona se automatski blokira na mesto. Da uklonite bateriju, pomerite bravu baterije ka unutra.

3 Odeljak za memoriju (RAM)

Memorijski modul je pričvršćen za dodeljeni odeljak.

Prednja strana

Pogledajte dijagram ispod da bi identifikovali komponente sa ove strane Eee PC-ja.

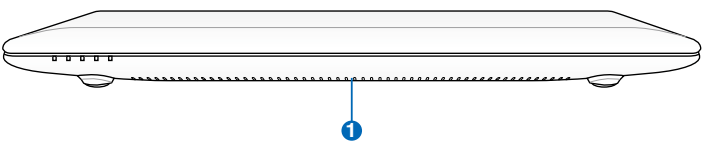

1 Audio zvučnici

Audio opcije su softverski kontrolisane.

Desna strana

Pogledajte dijagram ispod da bi identifikovali komponente sa ove strane Eee PC-ja.

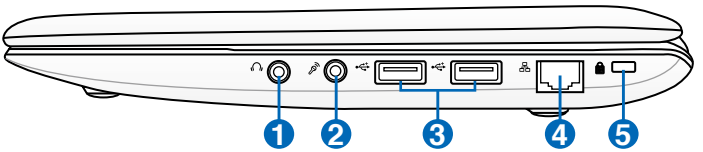

1 **Priključak za izlaz za slušalice**

2 **Priključak za mikrofon**

Priključak za mikrofon je dizajniran da poveže mikrofon koji se koristi za glasovnu naraciju ili jednostavne audio snimke.

3 **USB Port (3.0, na izabranim modelima/2.0/1.1)**

USB (Univerzalni serijski bas) port je kompatibilan sa USB 3.0 (plavo), 2.0, ili USB 1.1 (crno) uređajima, kao što su tastature, uređaji za usmeravanje kurzora, kamere i uređaji za skladištenje.

4 **Port za LAN (10/100M bita)**

RJ-45 LAN port sa osam pinova podržava standardni Ethernet kabl za konekciju sa lokalnom mrežom.

5 **Port za Kensington® bravu**

Port za Kensington® bravu dozvoljava da Eee PC osigurate korišćenjem Kensington® kompatibilnih sigurnosnih proizvoda za Eee PC-je. Ovi sigurnosni proizvodi obično uključuju metalni kabl i bravu koja sprečava da se Eee PC ukloni od fiksiranog objekta.

Leva strana

Pogledajte dijagram ispod da bi identifikovali komponente sa ove strane Eee PC-ja.

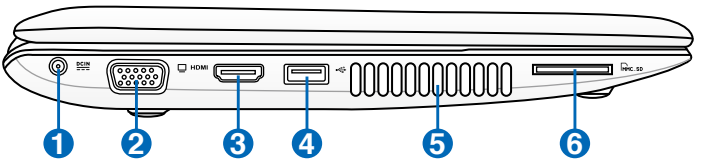

1 DC IN Ulaz za napajanje

Priloženi adapter za struju pretvara naizmeničnu struju u jednosmernu struju koja se koristi sa ovim priključkom. Struja koju dobijete preko ovog priključka dostavlja napajanje Eee PC-ju i puni unutrašnju bateriju.Da bi sprečili oštećenje Eee PC-ja i baterije, uvek koristite priloženi adapter za struju.

OPREZ: MOŽE POSTATI TOPLO ILI VRELO PRILIKOM KORIŠĆENJA. OBAVEZNO PROVERITE DA ADAPTER NIJE PREKRIVEN I DRŽITE GA DALJE OD SVOG TELA.

2 D-Sub izlaz za displej (monitor) od 15 pina

3 HDMI HDMI izlaz (na izabranim modelima)

Ne zaboravite da odvojite HDMI kabl kada koristite svoj EeePC kao glavni uređaj za audio i video reprodukciju.

4 USB Port (2.0/1.1)

USB Charge+ (na izabranim modelima)

Dozvoljava vam da napunite mobilni telefon ili digitalne audio plejere dok vaš Eee PC spava, hibernira ili je isključen. Pokreće aplikaciju USB Charge+ sa Eee Docking linije sa alatkama i konfiguriše povezana podešavanja.

5 **Otvori za ventilaciju**

Otvori za ventilaciju služe za ulaz hladnog vazduha u računar i izlaz toplog vazduha iz njega.

Proverite da papir, knjige, odeća, kablovi ili drugi objekti ne blokiraju ventilacione otvore za vazduh jer u suprotnom može doći do pregrevanja.

6 **Prorez za memorijsku karticu**

Ugrađeni čitač memorijske kartice može da čita SD/SDHC/MMC kartice

Upotreba tastature

Posebni funkcijski tasteri

Sledeće definiše obojene brze tastere na tastaturi Eee PC-ja. Obojenim komandama se može pristupiti isključivo tako što prvo pritisnete i držite pritisnut funkcijski taster dok istovremeno pritiskate taster sa obojenom komandom. Neke funkcijske ikonice pojavljuju se u odeljku za Obaveštavanje nakon aktivacije.

Lokacije brzih tastera na funkcijskim tasterima mogu se razlikovati u zavisnosti od modela ali funkcije treba da ostanu iste. Pratite ikonice umesto funkcijskih tastera.

Z^z Ikonica (F1): Stavlja Eee PC u suspendovani režim (Save-to-RAM).

Radio toranj (F2): Samo za bežične modele Prebacuje unutrašnji bežični LAN ili Bluetooth (za određene modele) da budu uključeni ili isključeni preko Menija na ekranu. Kada je omogućeno, odgovarajući bežični pokazatelj će se upaliti.

Ikona za smanjenje osvetljaja (F5): Smanjuje osvetljenje ekrana.

Ikona za povećanje osvetljaja (F6): Povećava osvetljenje ekrana.

Ikonica precrtanog ekrana (F7): Isključuje pozadinsko osvetljenje ekrana.

Ikonica za LCD/monitor (F8): Prebacuje se između Eee PC-ja i LCD ekrana i eksternog monitora.

Touchpad (F9): UKLJUČUJE/ISKLJUČUJE touchpad.

Precrtana ikona zvučnika (F10): Utišava zvučnik.

Ikonica za smanjeni zvučnik (F11): Smanjuje ton zvučnika.

Ikonica za povećani zvučnik (F12): Povećava ton zvučnika.

Super hibridni motor (Razmak): Prelazi između različitih režima za štednju energije. Odabrani režim je prikazan na ekranu.

Num Lk (ubaci): Uključuje i isključuje numeričku tastaturu (zaključavanje brojeva). Dozvoljava korišćenje većeg dela tastature za unošenje brojeva.

Scr Lk (Brisanje): Uključuje i isključuje "Scroll lock" (komandu za skrolovanje). Dozvoljava vam da koristite veći deo tastature za navigaciju.

Reprodukcija/Pauza (↓)

Pokreće ili pauzira reprodukciju medijskog fajla.

Stop (↑)

Zaustavlja reprodukciju medijskog fajla.

Nazad (←)

Tokom reprodukcije medijskog fajla, vraća se na prethodnu pesmu / poglavlje filma.

Napred (→)

Tokom reprodukcije medijskog fajla, skače na sledeću pesmu / poglavlje filma.

V: Aktivira aplikaciju za kameru.

C: Aktivira čuvar ekrana (screensaver).

Windows ikonica: Prikazuje startni meni.

Meni sa ikonicom kursora: Aktivira meni sa karakteristikama i ekvivalentan je desnom kliku touchpad-a/miša na objekat.

Korišćenje touchpad-a

Unos gestom više prstiju

Gest prsta	Aplikacije
Približavanje/udaljavanje zuma uz pomoć dva prsta	Adobe reader, Windows Photo Viewer
Okretanje uz pomoć dva prsta	Adobe reader, Windows Photo Viewer
Skrolovanje (pomeranje) gore/dole ili levo/desno uz pomoć dva prsta.	Adobe reader, MS Word, MS Excel
Pomeranje stranice naviše/naniže uz pomoć tri prsta.	Adobe reader, MS Word, MS Excel

Približavanje/udaljavanje zuma uz pomoć dva prsta - Pomeranje dva vrha prsta tako da se odvoje ili skupe zajedno na touchpad-u da bi se približio ili udaljio zum. Ovo je zgodno kada pregledate slike ili čitate dokumente.

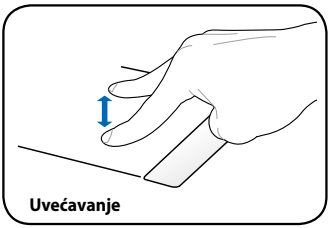

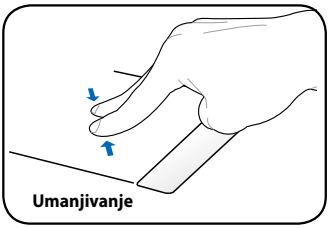

Okretanje uz pomoć dva prsta- Fiksirajte jedan vrh prsta na touchpad i napravite luk drugim vrhom vrsta da okrenete fotografiju ili dokument koji gledate. Možete da obavite rotaciju u smeru kretanja kazaljke na satu ili suprotno smeru kretanja kazaljke na satu u zavisnosti od vaših potreba.

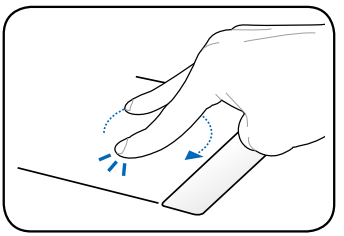

Skrolovanje uz pomoć dva prsta gore/dole ili levo/desno- Upotrebite dva prsta da se pomerite gore/dole ili levo/desno na touchpad-u kako bi skrolovali prozor gore/dole ili levo/desno. Ukoliko vaš prozor za prikaz uključuje nekoliko pod prozora, pomerite kurzor na tu ravan pre skrolovanja.

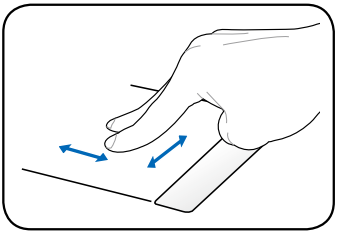

Pomeranje stranice naviše/naniže uz pomoć tri prsta- Upotrebite tri prsta da se pomerite horizontalno na touchpadu kako bi okretali stranice. Okrenite sa leve na desnu stranu da pregledate sledeću stranicu ili sa desne strane u levo da vidite prethodnu stranicu.

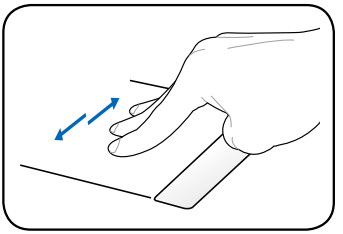

Uključivanje vašeg Eee PC-ja

Pokretanje po prvi put

Desktop

Mrežna konekcija

2 Početak rada

Uključivanje vašeg Eee PC-ja

Ovo su samo brza uputstva za korišćenje vašeg Eee PC-ja.

1. Instalirajte bateriju

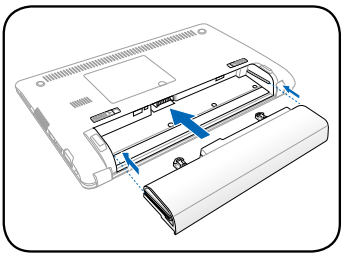

2. Povežite AC adapter za struju

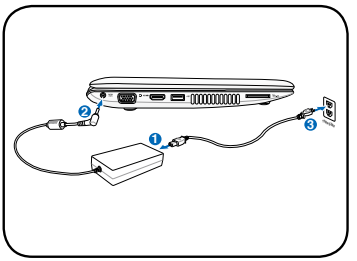

3. UKLJUČITE Eee PC

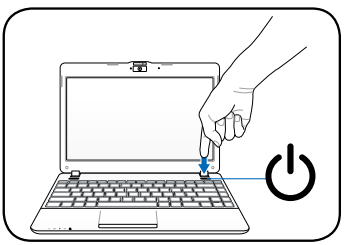

Može doći do oštećenja ukoliko koristite drugi adapter da napajate Eee PC. Možete da oštetite i bateriju(e) i Eee PC koristeći pokvaren AC-DC adapter.

- Kada otvorite panel za prikaz, ne pritiskajte ga na sto jer se tako mogu polomiti šarke! Nikad ne podižite Eee PC držeći ga za panel ekrana!
- Koristite isključivo baterije i adaptere za struju koje ste dobili sa ovim Eee PC-jem ili posebno odobrene od strane proizvođača ili prodavca za korišćenje sa ovim modelom ili može da dodje do oštećenja Eee PC-ja. Ulazni napon između izlaza na zidu i ovog adaptera je AC 100V~240V, a izlazni napon ovog adaptera je +19Vdc, 2.1A.
- Nikada ne pokušavajte da izvadite bateriju dok je laptop uključen, jer ovo može da dovede do gubitka podataka sa kojima radite.

Ne zaboravite da u potpunosti napunite bateriju pre prvog korišćenja i kada god je gotovo prazna, kako bi produžili životni vek baterije.

Pokretanje po prvi put

Kada po prvi put pokrenete svoj Eee PC, Windows vodič će se automatski pokrenuti i provesti vas kroz podešavanje preferenci i neke osnovne informacije.

Pratite uputstva vodiča da završite inicijalizaciju:

1. Odaberite jezik koji koristite. Kliknite na **Dalje** da nastavite.

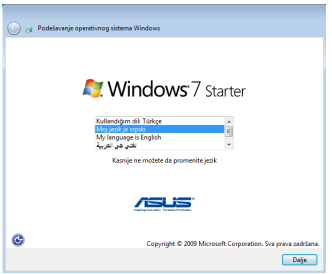

2. Odaberite svoja sistemska podešavanja određivanjem regiona u kome se nalazite, vremenske zone u kojoj ste i tip tastature koji koristite. Kliknite na **Dalje** da nastavite.

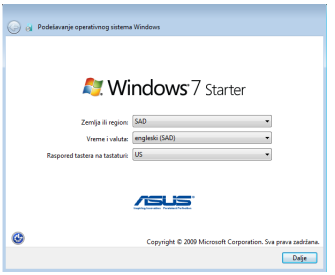

3. Ukucajte korisničko ime svog naloga i ime svog kompjutera i potom kliknite **Dalje** da nastavite.

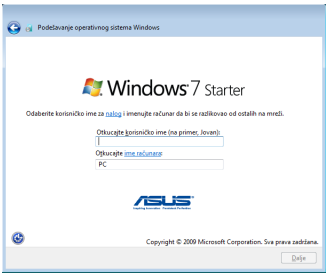

4. Podesite lozinku za svoj korisnički nalog ukoliko želite. Kliknite na **Dalje** da nastavite.

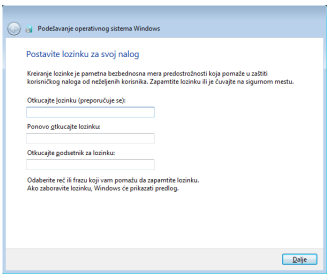

5. Pročitajte ugovor o korišćenju licence za krajnjeg korisnika i kliknite na dva kvadratića da **Prihvatam uslove licenciranja**. Kliknite na **Dalje** da nastavite.

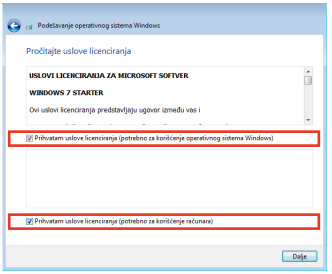

6. Kliknite na **Koristi preporučene postavke** da dobijete najnovija važna ažuriranja.

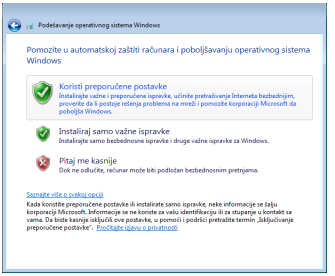

7. Odredite vremensku zonu u kojoj se nalazite i lokalni datum i vreme. Kliknite na **Dalje** da nastavite.

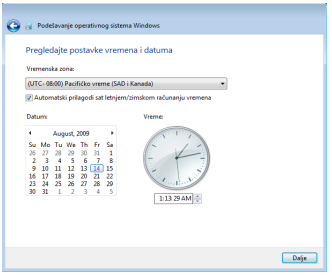

8. Povežite se na bežičnu mrežu i kliknite na **Dalje** da nastavite, ili kliknite na **Preskoči** da kasnije podesite bežičnu konekciju.

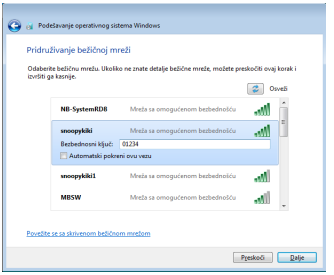

9. Odaberite lokaciju mreže. Kliknite na **Dalje** da nastavite.

10. Inicijalizacija je završena.

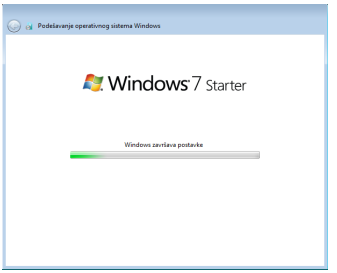

Desktop

Postoji nekoliko prečica na desktopu. kliknite duplim klikom da pokrenete odgovarajuće aplikacije i da uđete u određene foldere. Neke aplikacije će kreirati umanjene ikonice u području za obaveštenja.

Realni prikaz desktopa će se možda razlikovati u zavisnosti od različitih modela.

Mrežna konekcija

Konfiguracija bežične mrežne konekcije

1. Kliknite na ikonicu za bežičnu konekciju sa narandžastom zvezdicom u području za Windows® Notification (obaveštavanje).

Ukoliko se ikonica za bežičnu konekciju ne prikazuje u području za Notification (obaveštenja), aktivirajte funkciju za bežični LAN pritiskom na Fn + F2 (<Fn> + <F2>) pre konfigurisanja bežične mrežne konekcije.

2. Odaberite bežičnu tačku pristupa za koju želite da se povežete sa spiska i kliknite na **Poveži se** da uspostavite vezu.

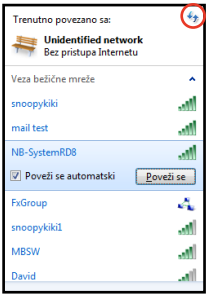

Ukoliko ne možete da nađete željenu tačku pristupa, kliknite na ikonicu **osveži** u gornjem, desnom uglu da osvežite i pretražite u spisku ponovo.

3. Prilikom povezivanja, možda ćete morati da unesete lozinku.
4. Nakon što je konekcija uspostavljena, konekcija je prikazana na spisku.
5. Možete da vidite ikonicu za bežičnu konekciju u području za obaveštavanje.

Ikonica precrtane bežične mreže pojavljuje se kada pritisnete <Fn> + <F2> da onemogućite WLAN funkciju.

Lokalna mreža

Da biste uspostavili žičanu mrežu, pratite uputstva ispod:

Korištenje dinamičke IP / PPPoE mrežne konekcije:

1. Kliknite na mrežnu ikonicu sa žutim trouglom upozorenja u području za Windows® obaveštenja i odaberite **Otvori Centar za mrežu i deljenje**.

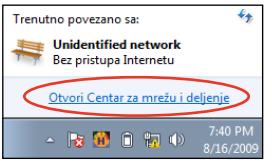

2. Kliknite na **Promena postavki adaptera** u levom, plavom panelu.

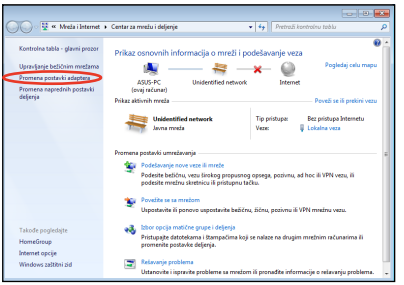

3. Kliknite desnim klikom miša na **Lokalna veza** i odaberite **Svojstva**.

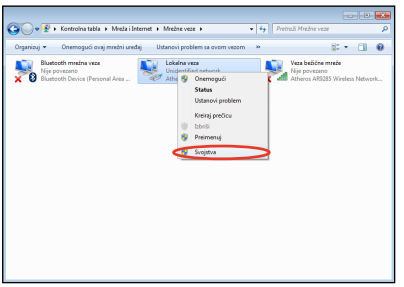

4. Kliknite na **Internet Protocol Version 4 (TCP/IPv4)** i kliknite na **Svojstva**.

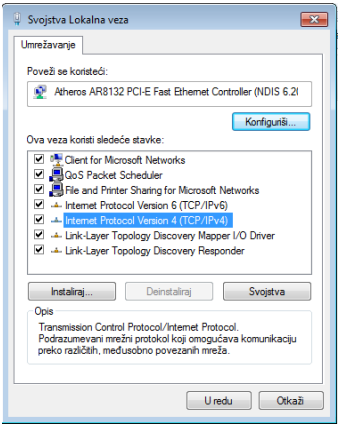

5. kliknite na **Automatski pribavi IP adresu** i kliknite na **OK**.

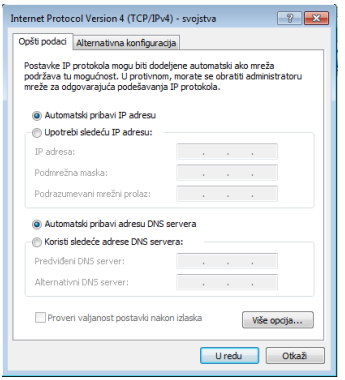

(Nastavite sa sledećim koracima ukoliko koristite PPPoE)

6. Vratite se na **Centar za mrežu deljenje** i potom kliknite na **Podešavanje nove veze ili mreže.**

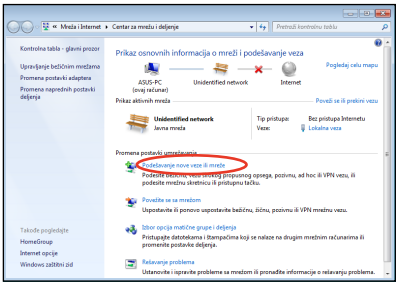

7. Odaberite **Povezivanje sa Internetom** i kliknite na **Dalje**.

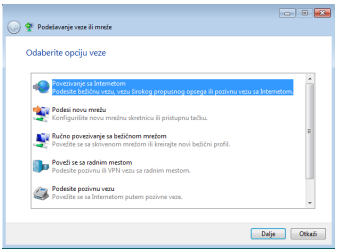

8. Odaberite **Veza širokog propusnog opsega (PPPoE)** i kliknite na **Dalje**.

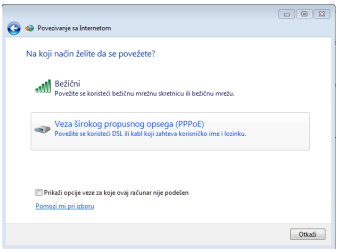

9. Unesite svoje Korisničko ime i lozinku i ime konekcije. Kliknite na **Poveži se**.

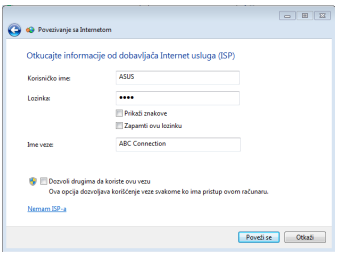

10. Kliknite na **Zatvori** da završite konfiguraciju.

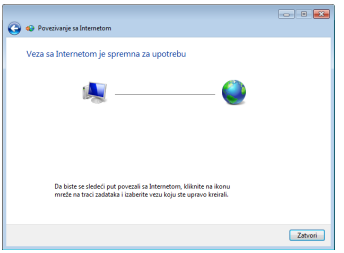

11. Kliknite na mrežnu ikonicu na liniji sa zadacima i kliknite na konekciju koju ste upravo kreirali.

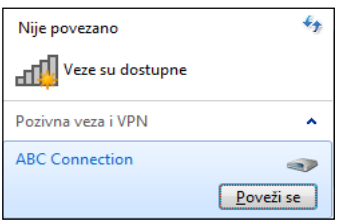

12. Unesite korisničko ime i lozinku. Kliknite na **Poveži se** da se povežete na internet.

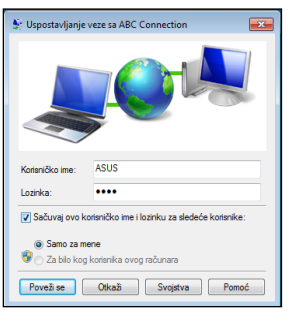

Korišćenje statične IP adrese:

1. Ponovite korake 1-4 korišćenja dinamičke IP da pokrenete konfiguraciju za statičnu IP mrežu.
2 Kliknite na **Upotrebi sledeću IP adresu**.
3. Unesite IP adresu, Subnet masku i Gateway (mrežni prolaz) svog mrežnog provajdera.
4. Ukoliko je potrebno, unesite adresu preferiranog DNS servera i alternativnu adresu.
5. Nakon što unesete sve relevantne vrednosti, kliknite na **OK** da sagradite mrežnu konekciju.

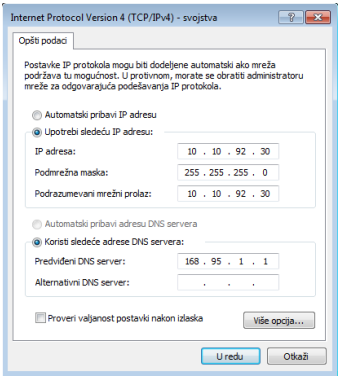

Kontaktirajte svog internet provajdera (ISP) ukoliko imate problema sa povezivanjem na mrežu.

Pretraživanje internet stranica

Nakon što završite sa podešavanjem mreže, kliknite na **Internet Explorer** na desktopu i počnite da uživate u surfovanju.

Posetite našu Eee PC prezentaciju (**http://eeepc.asus.com**) da dobijete najnovije informacije i registrujte se na adresi **http://vip.asus.com** za pun servis za vaš Eee PC.

ASUS Update

Bluetooth konekcija (na izabranim modelima)

Super hibridni motor

Eee Docking

3 Korišćenje Eee PC-ja

ASUS ažuriranje

ASUS ažuriranje je pomoćni program koji vam dozvoljava da upravljate, sačuvate i ažurirate Eee PC BIOS u Windows® okruženju. Pomoćni program za ažuriranje, ASUS Update dozvoljava vam da:

- Sačuvate trenutni BIOS fajl
- Preuzmete najnoviji BIOS fajl sa interneta
- Ažurirate BIOS pomoću ažuriranog BIOS fajla
- Ažurirate BIOS direktno sa interneta i
- Pregledate informacije o BIOS verziji

Ovaj pomoćni program je unapred učitan u vaš Eee PC.

ASUS Update zahteva internet konekciju bilo preko mreže ili preko internet provajdera (ISP).

Ažuriranje BIOS-a preko interneta

Da biste ažurirali BIOS-a preko interneta

1. Pokrenite ASUS Update pomoćni program sa Windows® desktopa klikom na **Start** > **All Programs** > **ASUS** > **ASUSUpdate for Eee PC**> **ASUSUpdate**. Pojaviće se glavni prozor za ASUS Update.

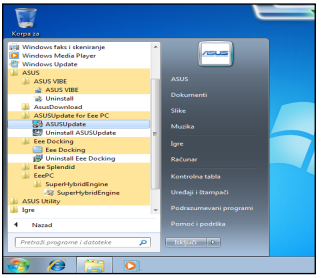

2. Odaberite **Update BIOS from Internet (Ažuriraj BIOS sa interneta)** sa -padajućeg menija, a potom kliknite na **Next (Dalje)**.

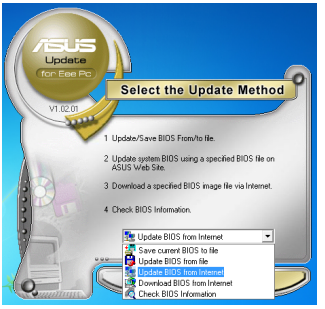

3. Odaberite ASUS FTP server koji vam je najbliži da biste izbegli mrežni saobraćaj, ili kliknite na **Auto Select (Automatski odabir)**. Kliknite na **Next (Dalje)**.

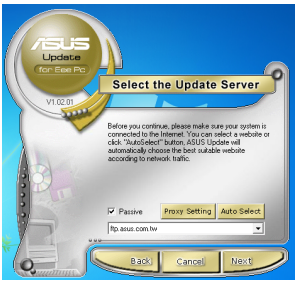

4. Sa FTP servera, odaberite željenu BIOS verziju i kliknite na **Next (Dalje)**.
5. Pratite uputstva na ekranu da završite proces ažuriranja.

Pomoćni program ASUS Update može sam sebe da ažurira preko interneta. Uvek ažurirajte pomoćni program da biste koristili sve njegove mogućnosti.

Ažuriranje BIOS-a preko BIOS fajla

Da biste ažurirali BIOS preko BIOS fajla:

1. Pokrenite ASUS Update pomoćni program sa Windows® desktopa klikom na **Start > Programs > ASUS > ASUSUpdate for Eee PC> ASUSUpdate**. Pojaviće se glavni prozor za ASUS Update.
2. Odaberite **Update BIOS from file (Ažuriraj BIOS preko fajla)** sa -padajućeg menija, a potom kliknite na **Next (Dalje)**.

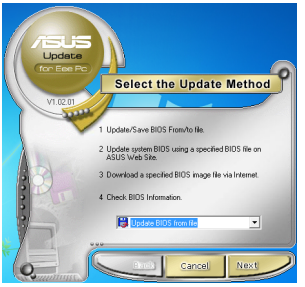

3. Pronađite BIOS fajla sa prozora **Otvori**, a potom kliknite na **Otvori**.
4. Pratite uputstva na ekranu da završite proces ažuriranja.

Bluetooth konekcija (na izabranim modelima)

Bluetooth tehnologija eliminiše potrebu za kablovima radi povezivanja Bluetooth omogućenih uređaja. Primeri Bluetooth omogućenih uređaja su Eee PC-ji, desktop PC-ji, mobilni telefoni i PDA uređaji.

Da povežete Bluetooth omogućen uređaj:

1. Pritisnite <Fn> + <F2> više puta dok se ne prikaže **Bluetooth uključen** ili **WLAN i Bluetooth uključeni**.

2. Sa **Kontrolnog panela** idite na **Mreža i Internet > Centar za mrežu i deljenje**, a potom kliknite na **Promena postavki adaptera** u levom plavom panelu.

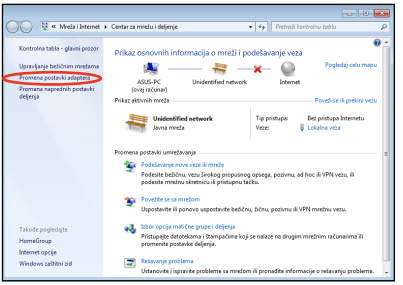

3. Kliknite desnim klikom miša na **Bluetooth mrežna veza** i odaberite **Prikaži Bluetooth mrežne uređaje**.

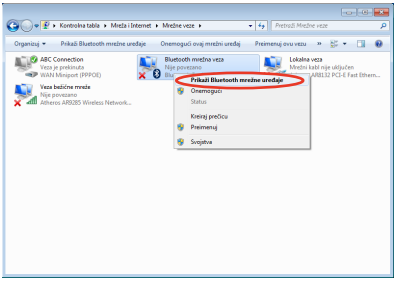

4. Kliknite na **Dodavanje uređaja** da potražite nove uređaje.

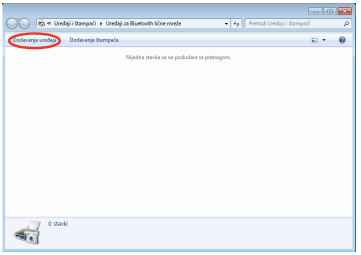

5. Odaberite Bluetooth omogućen uređaj sa spiska i kliknite na **Dalje**.

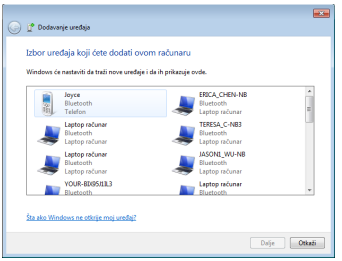

6. Unesite Bluetooth sigurnosni kod u svoj uređaj i počnite sa uparivanjem.

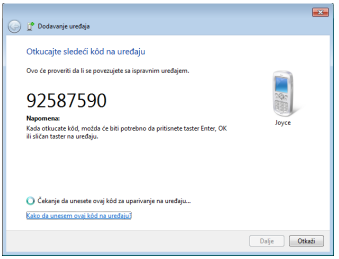

7. Uparena veza je uspešno uspostavljena. Kliknite na **Zatvori** da završite podešavanje.

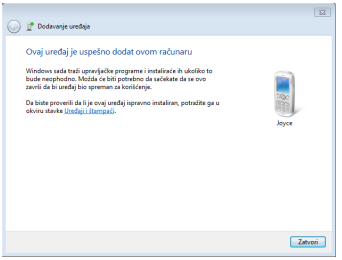

Super hibridni motor

Super hibridni motor nudi različite režime napajanja. Režimi za štednju energije kontrolišu mnoge aspekte vašeg Eee PC-ja kako bi maksimizovali performanse u odnosu na vreme trajanja baterije. Odabrani režim je prikazan na ekranu.

Da biste promenili režim za napajanje

- Kliknite na **Start** > **All Programs** > **ASUS** > **EeePC** > **SuperHybridEngine** > **SuperHybridEngine**.
- Kliknite desnim klikom miša na ikonicu za Super hibridni motor u području za Obaveštavanje i odaberite preferirani režim napajanja.
- Pritisnite **<Fn> + <taster za razmak>** više puta da biste promenili režime za napajanje.

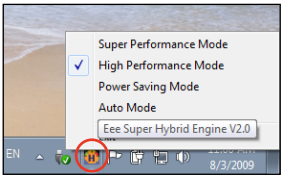

Režimi Super hibridnog motora

Režimi za **Auto visoke performanse** i **Auto štednju energije** su dostupni samo kada se primeni ili ukloni adapter za napajanje.

Ukoliko vaš eksterni monitor funkcioniše abnormalno u režimu **Štednja energije**, pri rezoluciji od 1024 x 768 piksela ili većoj, pritisnite <Fn> + <F8> više puta da pređete na režim prikaza **Samo LCD** ili **LCD + CRT klon** i resetujte režim napajanja na **Visoke performanse** ili **Super performanse**.

Eee Docking (na izabranim modelima)

Eee docking sadrži višestruke korisne aplikacije. Eee docking linija sa alatkama je pri vrhu desktopa.

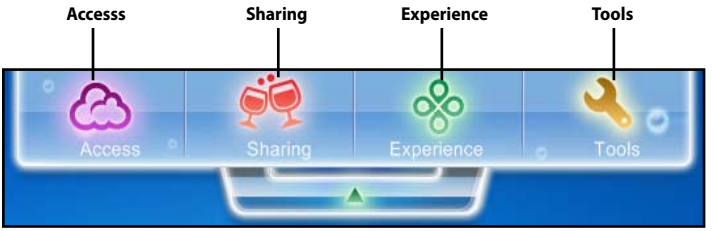

- Aplikacije u Eee Docking mogu da se razlikuju u zavisnosti od modela.
- Imena aplikacija u Eee Docking-u mogu se promeniti bez upozorenja.

Access

ASUS @Vibe

ASUS @Vibe vam dozvoljava da uživate u sadržaju zabave na internetu, uključujući Radio, TV Uživo, Igrice itd.

Sadržaj ASUS @Vibe servisa se razlikuje za svaku teritoriju.

Park igara

Park igrica uključuje višestruke interesantne igrice.

ASUS AP Bank

ASUS AP banka nudi razne softverske aplikacije i multimedijsko uživanje preko interneta.

ASUS WebStorage

Eee PC korisnici mogu da uživaju u besplatnom prostoru na internetu. Uz pomoć internet konekcije, možete da pristupite i delite bilo koje fajlove kada god želite i gde god da se nalazite. Pomoćni fajl ASUS WebStorage (internet skladištenje) je dostupan samo kada se vaš Eee PC poveže za internet.

Sharing

YouCAM

YouCAM obezbeđuje interesantne efekte i korisne dodatke za vašu web kameru.

Syncables

Desktop aplikacija za snihronizaciju čiji jednostavnijim nego ikada čuvanje svih vaših fotografija, muzike, video zapisa, dokumenata, knjiški oznaka i slično u sinhronizaciji i ažurirane, na svim vašim kompjuterima.

Experience

Eee Splendid

Eee Splendid pomaže da se poboljša vaš Eee PC prikaz kada je u pitanju kontrast, osvetljenje, ton kože i zasićenje boje za crvenu, zelenu i plavu nezavisno.

SRS Premium Sound

SRS Premium nudi bogato i upečatljivo audio iskustvo u bilo kojoj sredini da se sluša.

Tools

Automatsko ažuriranje

Automatsko ažuriranje održava vaš Eee PC ažuriranim tako što proverava ažuriranja preko interneta.

USB Charge+

USB Charge+ funkcija dozvoljava vam da napunite mobilni telefon ili digitalne audio plejere dok vaš Eee PC spava, hibernira ili je isključen. Ova opcija je podrazumevano isključena. Kada su omogućena, dva režima su dostupna za izaberete izmeu njih, Režim za Adapter ili Režim za Adapter + Bateriju.

USB Charge+ je onemogućen dok je vaš Eee PC uključen i USB port će se koristiti samo za prenos podataka.

Promena veličine fonta

Menjač veličine fonta dozvoljava vam da podesite veličinu fonta/teksta na svom Eee PC ekranu.

LocaleMe

LocaleMe je internet aplikacija za mapiranje, koja nudi jednostavno pretraživanje ulica ili kompanija sortiranih po višestrukih kategorijama svuda širom sveta.

Locale Me zahteva internet konekciju da bi radio.

Podešavanje povezivanja

Podešavanje za usidravanje omogućava vam da konfigurišete izgled i položaj Eee linije sa alatkama za usidravanje.

Vraćanje sistema

Boot Booster

4 Vraćanje sistema

Vraćanje sistema

Onemogućite **Boot Booster** u BIOS podešavanju pre nego što obavite vraćanje sistema sa USB fleš diska, eksternog optičkog drajva ili skrivene particije.

Povežite Vaš Eee PC sa adapterom za struju pre nego što počnete da koristite F9 opciju da biste izbegli neuspelu reinstalaciju.

Korišćenje particije za vraćanje sistema (F9 Vraćanje)

1. Pritisnite <F9> tokom startovanja.

Obavezno pritisnite <F9> samo jednom tokom pokretanja.

2. Odaberite jezik koji koristite i kliknite na ➡ da nastavite.

3. Kliknite na **Recovery (Vraćanje)** u dijaloškom okviru **Recovery System (Vraćanje sistema)** da pokrenete vraćanje sistema.

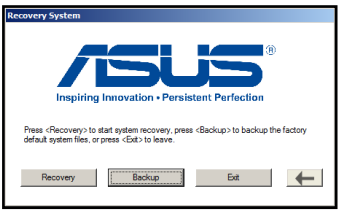

4. Sistem pokreće vraćanje sistema automatski, pratite uputstva na ekranu da završite proces vraćanja.

Napravite rezervnu kopiju fajlova za vraćanje sistema

1. Ponovite korake 1-2 iz prethodnog dela.
2. Povežite USB uređaj za skladištenje za vaš Eee PC i kliknite na **Backup (Rezervna kopija)** u dijaloškom okviru **Recovery System (Vraćanje sistema)** da započnete pravljenje rezervne kopije fajlova za vraćanje sistema.

- Veličina povezanog USB uređaja za skladištenje treba da bude veća od 16GB.
- Memorijske kartice nisu podržane za ovu funkciju.
- Dijaloški okvir se pojavljuje kao podsetnik ukoliko nemate povezan USB uređaj za skladištenje za pravljenje rezervne kopije za vraćanje sistema na vaš Eee PC.

3. Odaberite željeni USB uređaj za skladištenje ukoliko je više od jednog USB uređaja za skladištenje povezano za vaš Eee PC i kliknite na **Continue** (Nastavi).

4. Svi podaci na odabranim USB uređajima za skladištenje biće obrisani. Kliknite na **Continue** (Nastavi) proces pravljenja rezervne kopije ili kliknite na **Back** (Nazad) da napravite rezervnu kopiju važnih podataka.

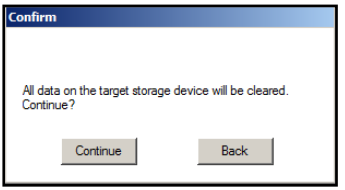

Izgubićete sve podatke na odabranom USB uređaju za skladištenje. Proverite da ste već napravili rezervnu kopiju bitnih podataka

5. Započinje pravljenje rezervne kopije sistema, kliknite na **OK** kada se završi.

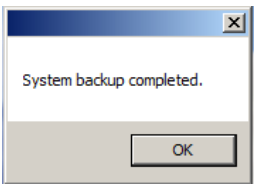

Korišćenje USB uređaja za skladištenje (USB vraćanje sistema)

1. Povežite USB uređaj za skladištenje na koji pravite rezervnu kopiju sistemskih fajlova.
2. Pritisnite **<ESC>** pri pokretanju i pojaviće se ekran **Please select boot device** (Molimo odaberite uređaj za pokretanje). Odaberite USB:XXXXXX za pokretanje sa povezanog USB uređaja za skladištenje.

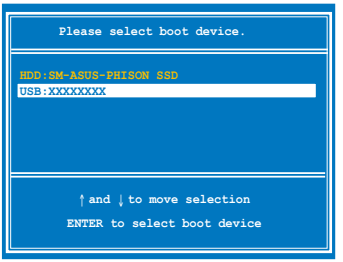

3. Odaberite jezik koji koristite i kliknite na ➡ da nastavite.
4. Click **Recovery** to start system recovery.

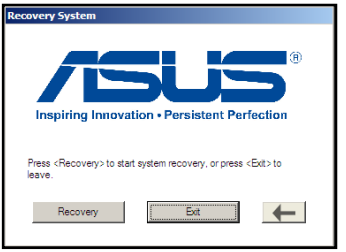

5. Odaberite opciju za particiju i klknite na **Continue** (Nastavi). Opcije za particiju:
   - **Recover system to a partition (Vrati sistem na particiju)**
     Ova opcija briše sve podatke na sistemskoj particiji "C" zadržava particiju "D" nepromenjenu.

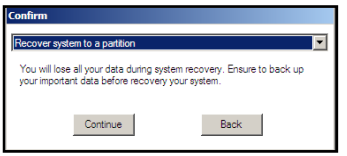

   - **Recover system to entire HD (Vrati sistem na celi hard disk)**
     Ova opcija briše sve particije sa hard disk drajva i kreira novu sistemsku particiju kao drajv "C" i particiju za podatke kao drajv "D".
6. Pratite uputstva na ekranu da završite proces vraćanja.

Boot Booster

Stavka Boot Booster u BIOS podešavanju pomaže da skratite vreme pokretanja Eee PC-ja. Međutim, MORATE da onemogućite ovu BIOS stavku pre nego što promenite bilo koju Eee PC komponentu ili pre nego što obavite vraćanje sistema (sa USB fleš diska, eksternog optičkog drajva ili sakrivene particije). Pratite uputstva ispod da onemogućite Boot Booster:

1. Pokrenite sistem i pritisnite **<F2>** prilikom pokretanja da prikažete POST ekran. Pritisnite **<F2>** ponovo da uđete u BIOS podešavanje.
2. Podesite **Boot Booster** na [Disabled].

Ukoliko ne budete videli POST ekran ili ne budete ušli u BIOS podešavanje obavljanjem instrukcija iznad, restartujte sistem i pokušajte da pritisnete <F2> više puta prilikom pokretanja.

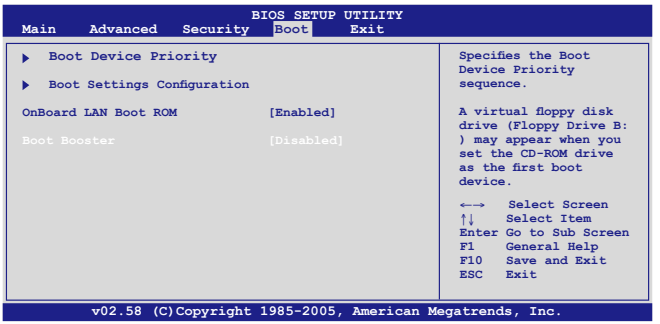

3. Pritisnite **<F10>** da sačuvate konfiguraciju i restartujete Eee PC.

Ne zaboravite da omogućite Boot Booster nakon što završite promenu hardvera ili vraćanje sistema.

Deklaracije i izjave o sigurnosti

Informacije o autorskim pravima

Ograničenje odgovornosti

Servis i podrška

A Dodatak

Deklaracije i izjave o sigurnosti

Izjava Federalne komisije za komunikacije

Ovaj uređaj saglasan je sa FCC pravilima, Delom 15, rad je podložan sledećim uslovima:

- Ovaj uređaj ne može da izazove štetno ometanje.
- Ovaj uređaj mora da prihvati bilo koje ometanje koje primi, uključujući ometanje koje može da izazove neželjeni rad.

Ova oprema je testirana i u saglsnosti je sa ograničenjima za Klasu B digitalnih uređaja shodno Delu 15 FCC pravila. Ova ograničenja su dizajnirana da obezbede razumnu zaštitu protiv štetnog ometanja u rezidencionoj instalaciji. Ova oprema generiše, koristi i može da zrači energiju radio frekvencije i, ukoliko se ne instalira i ne koristi u skladu sa uputstvima, može da utiče na prijem radio talasa. Međutim, ne postoje garancije da do ometanja neće doći u određenoj instalaciji. Ukoliko ova oprema dovede do štetnog ometanja radio ili TV prijema, a što se može zaključiti uključivanjem i isključivanjem opreme, predlažemo vam da pokušate da sprečite ometanje na neki od sledećih načina:

- Okrenite antenu za prijem signala.
- Povećajte rastojanje između opreme i resivera.
- Povežite opremu u električnu priključnicu koja je povezana na električno kolo različito od onog na koje je povezan resiver.
- Konsultujte se sa prodavcem ili iskusnim radio/TV električarem.

Korišćenje kabla za struju zaštićenog tipa je potrebno da bi se ispunila FCC ograničenja emisija i sprečilo ometanje obližnjih radio i televizijskih prijema.Od ključne je važnosti da se koristi iskljuivo dobijeni kabl za struju. Koristite isključivo zaštićene kablove da povežete I/O uređaj za ovu opremu. Upozoravamo vas da promene i modifikacije koje strana odgovorna za saglasnost nije eksplicitno odobrila mogu da ukinu vaše pravo da koristite opremu.

(Štampano iz Koda federalnih regulacija #47, deo 15.193, 1993. Washington DC: Office of the Federal Register, National Archives and Records Administration, U.S. Government Printing Office.) (kancelarija federalnog registra, administracija nacionalne arhive i izveštaja, Kancelarija za štampanje vlade SAD.)

FCC Izjava o oprezu prilikom izloženosti radio frekvenciji (RF)

Upozoravamo vas da promene i modifikacije koje strana odgovorna za saglasnost nije eksplicitno odobrila mogu da ukinu vaše pravo da koristite opremu. «Proizvođač izjavljuje da je ovaj uređaj ograničen na Kanale 1 do 11 pri frekvenciji od 2.4GHz, od strane određenog firmvera konstrolisanog u SAD.»

Ova oprema u saglasnosti je sa FCC RF ograničenjima za izloženost određenih za nekontrolisanu sredinu. Da bi se zadržala saglasnost sa FCC RF pravilima o izlaganju, molimo izbegavajte direktan kontakt tokom emitovanja. Krajnji korisnici moraju da prate posebna operaciona uputstva da bi ispunili saglasnost za RF izlaganje.

ENERGY STAR proizvod koji ispunjava zahteve

ENERGY STAR je zajednički program Agencije za zaštitu životne sredine Sjedinjenih Država i Ministarstva za energetiku Sjedinjenih Država koji svima nama pomaže da uštedimo novac i zaštitimo životnu sredinu tako što ćemo štedeti energiju i koristiti proizvode koji štede energiju.

Svi ASUS proizvodi sa logom ENERGY STAR zadovoljavaju standard ENERGY STAR, a karakteristika uštede energije aktivirana je fabrički. Posetite http://www.energy.gov/powermanagement za detaljne informacije o uštedi energije i koristima koje ona ima na životnu sredinu. Uz to, posetite http://www.energystar.gov za detaljne informacije o zajedničkom programu ENERGY STAR.

Deklaracija o saglasnosti (R&TTE Direktiva 1999/5/EC)

Sledeće stavke su završene i smatraju se relevantnim i dovoljnim.

- Ključni zahtevi kao u [Članku 3]
- Zahtevi za zaštitu zdravlja i bezbednosti kao u [Članku 3.1a]
- Testiranje električne bezbednosti u skladu sa [EN 60950]
- Zahtevi za zaštitom elektromagnetske kompatibilnosti u [Članku 3.1b]
- Testiranje elektromagnetske kompatibilnosti u [EN 301 489-1] & [EN 301 489-17]
- Efikasno korišćenje radio spectra, kao u [Članak 3.2]
- Radio test kompleti u skladu sa [EN 300 328-2]

Upozorenje CE oznake

CE oznaka za uređaje bez bežičnog LAN/Bluetooth-a

Isporučena verzija ovog uređaja ispunjava zahteve EEC direktiva 2004/108/EC "Elektromagnetna kompatibilnost" i 2006/95/EC "Direktiva niskog napona".

CE oznaka za uređaje sa bežičnim LAN/Bluetooth-om

Ova oprema je ispunjava zahteve Direktive 1999/5/EC Evropskog parlamenta i komisije od 9. marta, 1999. godine koji važi za opremu za radio i telekomunikacije i zajedničku saglasnost.

Izjava o izlaganju IC radijaciji za Kanadu

Ova oprema u saglasnosti je sa ograničenjima za izlaganje IC radijaciji određenim za nekontrolisanu sredinu. Da bi zadržali saglasnost sa zahtevima za izlaganje IC RF-u, molimo vas da izbegavate direktan kontakt sa emitujućom antenom tokom emitovanja. Krajnji korisnici moraju da prate određena operaciona uputstva za zadovoljavanje saglasnosti o RF izloženosti.

Rad zavisi od sledeća dva uslova:

- Ovaj uređaj ne sme da dovede do ometanja i
- Ovaj uređaj mora da prihvati bilo koje ometanje, uključujući ometanje koje može da dovede do neželjenog rada uređaja.

Da bi se sprečilo radio ometanje do licenciranog servisa (tj. ko-kanalni mobilni satelitski sistemi) ovaj uređaj je namenjen korišćenju u zatvorenim prostorijama i dalje od prozora, radi maksimalne zaštite. Oprema (ili njena antena za transmisiju) koja je instalirana napolju podložna je dobijanju licence.

Bežični operativni kanal za različite domene

S. Amerika	2.412-2.462 GHz	Ch01 do CH11 (kanal 1 do 11)
Japan	2.412-2.484 GHz	Ch01 do CH14 (kanal 1 do 14)
Evropa ETS	2.412-2.472 GHz	Ch01 do CH13 (kanal 1 do 13)

Francuski ograničeni bežični frekvencijski opsezi

Neka područja Francuske imaju ograničeni frekvencijski opseg. U najgorem slučaju, maksimalna autorizovana snaga u zatvorenom prostoru je:

- 10mW za celi 2.4 GHz opseg (2400 MHz–2483.5 MHz)
- 100mW za frekvencije između 2446.5 MHz i 2483.5 MHz

Kanali od 10 do 13 inkluzivno rade u opsegu od 2446.6 MHz do 2483.5 MHz.

Postoji nekoliko mogućnosti za korišćenje vani na otvorenom prostoru: Na privatnom zemljištu ili na privatnom zemljištu javnih osoba, korišćenje je podložno preliminarnoj proceduri ovlašćivanja Ministarstva Odbrane, sa maksimalnom odobrenom snagom od 100mW u opsegu 2446.5–2483.5 MHz. Korišćenje vani na javnom zemljištu nije dozvoljeno.

U delovima navedenim ispod, za celi 2.4 GHz opseg:

- Maksimalno autorizovano napajanje u zatvorenom prostoru je 100mW
- Maksimalno autorizovano napajanje na otvorenom prostoru je 10mW

Delovi u kojima je korišćenje 2400–2483.5 MHz opsega dozvoljeno sa EIRP-om od manje od 100mW u zatvorenom prostoru i manje od 10mW na otvorenom:

01 Ain	02 Aisne	03 Allier
05 Hautes Alpes	08 Ardennes	09 Ariège
11 Aude	12 Aveyron	16 Charente
24 Dordogne	25 Doubs	26 Drôme
32 Gers	36 Indre	37 Indre et Loire
41 Loir et Cher	45 Loiret	50 Manche
55 Meuse	58 Nièvre	59 Nord
60 Oise	61 Orne	63 Puy du Dôme
64 Pyrénées Atlantique	66 Pyrénées Orientales	

67 Bas Rhin	68 Haut Rhin	70 Haute Saône
71 Saône et Loire	75 Paris	82 Tarn et Garonne
84 Vaucluse	88 Vosges	89 Yonne
90 Territoire de Belfort	94 Val de Marne	

Ovaj zahtev će se verovatno promeniti tokom vremena, dozvoljavajući korišćenje vaše bežične LAN kartice u više delova Francuske. Molimo vas, proverite ART za najnovije informacijen (www.art-telecom.fr).

Vaša bežična kartica emituje manje od 100mW ali više od 10mW.

UL bezbednosna obaveštenja

Potrebno za UL 1459 koji pokriva telekomunikacijsku (telefonsku) opremu koju treba elekrtično povezati za telekomunikacijsku mrežu koja ima operativni napon do uzemljenja koji ne prevazilazi vrh od 200V, 300V vrh-do-vrha i 105V rms, i instalira se i koristi u skladu sa Nacionalnim električnim kodom (NFPA 70).

Kada koristite Eee PC modem, osnovne bezbednosne procedure treba uvek pratiti da bi se sprečio rizik od požara, električnog šoka i povrede osoba, uključujući sledeće:

- Ne koristite Eee PC blizu vode, na primer blizu kade, lavora za pranje, sudopere ili lavora za veš, u mokrom podrumu ili blizu bazena.
- Ne koristite Eee PC tokom oluje sa grmljavinom. Može doći do udaljenog rizika od električnog šoka od munje.
- Ne koristite Eee PC u blizini lokacije na kojoj curi gas.

Potrebno za UL 1642 koji pokriva primarne (nepunjive) i sekundarne (punjive) litijumske baterije za korišćenje za napajanje proizvoda. Ove baterije sadrže metalni litijum, ili leguru litijuma ili litijum jon i mogu se sastojati od jedne jedine elektrohemijske ćelije ili dve ili više ćelija povezanih u seriji, paralelno ili na oba načina, koji pretvaraju hemijsku energiju u električnu energiju putem nepovratne ili povratne hemijske reakcije.

- Ne bacajte bateriju Eee PC.ja u vatru jer može da eksplodira. Proverite lokalna pravila za moguća posebna uputstva za odlaganje da bi umanjili rizik od povrede osoba usled požara ili eksplozije.
- Ne koristite adaptere za struju ili baterije iz drugih uređaja da umanjite rizik od povrede osoba usled požara ili eksplozije. Koristite isključivo UL certifikovane adaptere za struju ili baterije koje dostavlja proizvođač ili ovlašćeni prodavci.

Zahtev za električnu bezbednost

Proizvodi sa oznakama za električnu struju od do 6A i koji teže više od 3Kg moraju da koriste odgovarajuće, odobrene kablove za struju, jače od ili jednake: H05VV-F, 3G, 0.75mm^2 ili H05VV-F, 2G, 0.75mm^2.

REACH

Saglasnost sa REACH (Registracija, Evaluacija, Autorizacija i restrikcija hemikalija) regulativnim opsegom, mi objavljujemo hemijske substance u našim proizvodima na ASUS REACH internet prezentaciji na adresi http://csr.asus.com/english/REACH.htm.

Usklađenost sa propisima i deklaracija o globalnoj zaštiti životne sredine

ASUS sledi koncept zelenog dizajna prilikom dizajniranja i proizvodnje naših proizvoda, i vodi računa da svaki stadijum životnog ciklusa ASUS proizovda bude u skladu sa propisima o globalnoj zaštiti životne sredine. Uz to, ASUS iznosi relevantne informacije koje se zasnivaju na obaveznim propisima.

Pogledajte http://csr.asus.com/english/Compliance.htm za informacije o izjavi zasnovanoj na obaveznim propisima kojih se ASUS pridržava:

- Japan JIS-C-0950 Deklaracije o materijalu
- EU REACH SVHC
- Koreja RoHS
- Švajcarski zakon o energiji

Usluge povraćaja

ASUS programi za reciklažu i povraćaj rezultat su naše posvećenosti najvišim standardima za zaštitu naše životne sredine. Mi verujemo da ćemo ponuditi rešenja našim klijentima da budu sposobni da odgovorno recikliraju naše proizvode, baterije i druge komponente kao i materijale za pakovanje. Idite na http://csr.asus.com/english/Takeback.htm za detaljne informacije o reciklaži u različitim regionima.

Nordijsko litijumske opreznosti (za litijumske baterije)

CAUTION! Danger of explosion if battery is incorrectly replaced. Replace only with the same or equivalent type recommended by the manufacturer. Dispose of used batteries according to the manufacturer's instructions. (English)

ATTENZIONE! Rischio di esplosione della batteria se sostituita in modo errato. Sostituire la batteria con un una di tipo uguale o equivalente consigliata dalla fabbrica. Non disperdere le batterie nell'ambiente. (Italian)

VORSICHT! Explosionsgefahr bei unsachgemäßen Austausch der Batterie. Ersatz nur durch denselben oder einem vom Hersteller empfohlenem ähnlichen Typ. Entsorgung gebrauchter Batterien nach Angaben des Herstellers. (German)

ADVARSELI! Lithiumbatteri - Eksplosionsfare ved fejlagtig håndtering. Udskiftning må kun ske med batteri af samme fabrikat og type. Levér det brugte batteri tilbage til leverandøren. (Danish)

VARNING! Explosionsfara vid felaktigt batteribyte. Använd samma batterityp eller en ekvivalent typ som rekommenderas av apparattillverkaren. Kassera använt batteri enligt fabrikantens instruktion. (Swedish)

VAROITUS! Paristo voi räjähtää, jos se on virheellisesti asennettu. Vaihda paristo ainoastaan laitevalmistajan sousittelemaan tyyppiin. Hävitä käytetty paristo valmistagan ohjeiden mukaisesti. (Finnish)

ATTENTION! Il y a danger d'explosion s'il y a remplacement incorrect de la batterie. Remplacer uniquement avec une batterie du mêre type ou d'un type équivalent recommandé par le constructeur. Mettre au rebut les batteries usagées conformément aux instructions du fabricant. (French)

ADVARSEL! Eksplosjonsfare ved feilaktig skifte av batteri. Benytt samme batteritype eller en tilsvarende type anbefalt av apparatfabrikanten. Brukte batterier kasseres i henhold til fabrikantens instruksjoner. (Norwegian)

標準品以外の使用は、危険の元になります。交換品を使用する場合、製造者に指定されるものを使って下さい。製造者の指示に従って処理して下さい。(Japanese)

ВНИМАНИЕ! При замене аккумулятора на аккумулятор иного типа возможно его возгорание. Утилизируйте аккумулятор в соответствии с инструкциями производителя. (Russian)

Informacije o autorskim pravima

Nijedan deo ovog uputstva, uključujući proizvode i softver koji su u njemu opisani, ne sme se reprodukovati, preneti, transkribovati, uskladištiti u sistemu za pronalaženje ili prevesti na bilo koji jezik ili na bilo koji način, osim dokumentacije koju kupac zadržava kao rezervnu kopiju, a bez prethodne pisane dozvole kompanije ASUSTeK COMPUTER INC. (“ASUS”).

ASUS OVO UPUTSTVO OBEZBEĐUJE “TAKVO KAKVO JE”, BEZ BILO KAKVE GARANCIJE, BILO EKSPLICITNE ILI IMPLICIRANE, UKLJUČUJUĆI ALI NE OGRANIČENO NA IMPLICIRANE GARANCIJE ILI POGODNOSTI ZA PRODAJU ILI ODREĐENU SVRHU. ASUSOVI DIREKTORI, SLUŽBENICI, ZAPOSLENI ILI AGENTI NEĆE BITI ODGOVORNI NI ZA KAKVE INDIREKTNE, POSEBNE, SLUČAJNE ILI POSLEDIČNE ŠTETE (UKLJUČUJUĆI ŠTETE ZA GUBITAK PROFITA, GUBITAK BIZNISA, GUBITAK PODATAKA ILI KORIŠĆENJA, PREKID POSLOVANJA I SLIČNO), ČAK I UKOLIKO JE ASUS OBAVEŠTEN O MOGUĆNOSTI DA DO TAKVIH ŠTETA DOĐE USLED BILO KAKVOG DEFEKTA ILI GREŠKE U OVOM UPUTSTVU ILI SAMOM PROIZVODU.

Proizvodi i korporacijska imena koja se pojavljuju u ovom uputstvu mogu ali ne moraju biti registrovane trgovačke marke ili autorska prava odgovarajućih kompanija i koriste se samo radi identifikacije ili objašnjavanja u korist kupca, bez namere da se povrede.

SPECIFIKACIJE I INFORMACIJE SADRŽANE U OVOM UPUTSTVU NAMENJENE SU ISKLJUČIVO ZA INFORMATIVNO KORIŠĆENJE I PODLOŽNE SU PROMENI U BILO KOJE VREME BEZ PRETHODNOG OBAVEŠTAVANJA I NE TREBA IH SHVATITI KAO OBAVEZIVANJE OD STRANE ASUSA. ASUS NE PREUZIMA ODGOVORNOST ILI OBAVEZE ZA BILO KAKVE GREŠKE ILI NETAČNOSTI KOJE SE MOGU POJAVITI U OVOM UPUTSTVU, UKLJUČUJUĆI PROIZVODE I SOFTVER KOJI JE U NJEMU OPISAN.

Autorska prava © 2010 ASUSTeK COMPUTER INC. Sva prava zadržana.

Ograničenje odgovornosti

Može doći do određenih okolnosti gde, zbog greške kompanije ASUS ili onoga za šta je ona odgovorna, imate pravo na obeštećenje od strane kompanije ASUS. U svakom takvom slučaju, nezavisno od osnova pod kojima imate pravo na obeštećenje od kompanije ASUS, ASUS je odgovoran za ne više od telesnih povreda (uključujući smrt) i oštećenje vlasništva i materijalnog ličnog vlasništva ili bilo koje druge realne ili direktne štete do kojih je došlo usled propusta ili neispunjavanja zakonskih obaveza pod ovom garancijom, do navedene ugovorene cene za svaki proizvod.

ASUS će biti odgovoran isključivo za ili će vam nadoknaditi štetu za vaš gubitak, štete ili zahteve za obeštećenjem bazirane na ugovoru, deliktu ili kršenju pod ovom Izjavom o garanciji.

Ovo ograničenje takođe važi za prodavce i dobavljače ASUS proizvoda. To je maksimum za koji su ASUS, njegovi dobavljači i vaš prodavac kolektovno odgovorni.

NI POD KOJIM USLOVIMA ASUS NIJE ODGOVORAN ZA JEDNO OD SLEDEĆEG: (1) ZAHTEVE TREĆIH LICA PROTIV VAS ZA OŠTEĆENJA (2) GUBITAK ILI OŠTEĆENJE VAŠIH PODATAKA ILI ZAPISA; ILI (3) SPECIJALNE, SLUČAJNE, ILI INDIREKTNE ŠTETE ILI ZA BILO KAKVE EKONOMSKE POSLEDIČNE ŠTETE (UKLJUČUJUĆI GUBITAK PROFITA ILI UŠTEĐEVINE), ČAK I UKOLIKO ASUS, NJEGOVI DOBAVLJAČI ILI VAŠ PRODAVAC BUDU INFORMISANI O TOJ MOGUĆNOSTI.

Servis i podrška

Posetite našu internet prezentaciju na više jezika na adresi
http://support.asus.com

Proizvođač	ASUSTek COMPUTER INC.
Adresa, Grad	No. 150, LI-TE RD., PEITOU, TAIPEI 112, TAIWAN R.O.C
Država	TAIWAN
Ovlašćeni predstavnik u Evropi	ASUS COMPUTER GmbH
Adresa, Grad	HARKORT STR. 21-23, 40880 RATINGEN
Država	GERMANY