

F4729

# **Eee PC**

## **Manuel de l'utilisateur**

### **Édition Windows® XP**

### **Eee PC 1008HA**

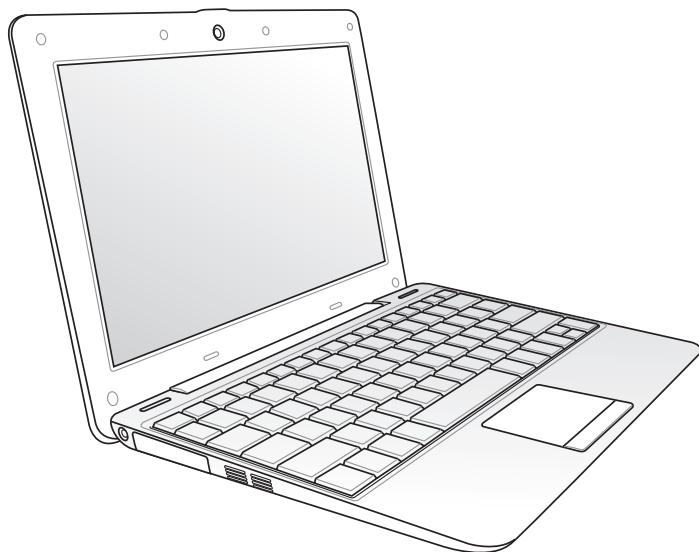

15G06Q132042

# Table des matières

Table des matières .....	ii
A propos de ce manuel d'utilisation.....	iv
Remarques concernant ce manuel .....	iv
Précautions de sécurité.....	v
Précautions de transport .....	vi
Charger les batteries .....	vii
Précautions durant le transport aérien .....	vii

## Chapitre 1 :      Présentation des éléments du Eee PC

Face supérieure.....	1-2
Face inférieure .....	1-5
Face latérale droite.....	1-6
Face latérale gauche.....	1-7
Face arrière .....	1-8
Utilisation du clavier.....	1-9
Utilisation du Touchpad.....	1-11

## Chapitre 2 :      Mise en route

Allumer votre Eee PC.....	2-2
Assistant de première utilisation .....	2-3
Bureau .....	2-4
Utilitaire ASUS EeePC Tray .....	2-5
Activer et désactiver des périphériques.....	2-5
Réglage de la résolution de l'écran.....	2-5
Connexion réseau .....	2-6
Configurer une connexion réseau sans fil .....	2-6
Réseau local .....	2-7
Naviguer sur le Net .....	2-10

## Chapitre 3 :      Utiliser le Eee PC

ASUS Update.....	3-2
Mise à jour du BIOS via Internet.....	3-2
Mise à jour du BIOS via un fichier BIOS.....	3-3

Connexion Bluetooth .....	3-4
Super Hybrid Engine .....	3-6
Modes Super Hybrid Engine .....	3-6
Version d'essai de Microsoft® Office.....	3-7

## **Chapitre 4 : DVD de Support & Restauration du système**

Informations sur le DVD de support.....	4-2
Lancer le DVD de support .....	4-2
Menu pilotes .....	4-3
Menu utilitaires .....	4-3
Contact.....	4-3
Autres informations.....	4-3
Restauration du système .....	4-4
Utiliser le DVD de support.....	4-4
Utiliser la partition de restauration.....	4-5
Boot Booster.....	4-6

## **Appendice**

Déclarations et avertissements de sécurité .....	A-2
Rapport de la Commission Fédérale des Communications.....	A-2
Rapport sur l'exposition aux fréquences radio de la FCC .....	A-3
Déclaration de conformité (Directive R&TTE 1999/5/EC) .....	A-4
Alerte de marquage CE .....	A-4
Canaux d'opération sans fil régionaux.....	A-4
Canaux d'opération pour les différents domaines.....	A-6
Plages de fréquences sans fil restreintes en France.....	A-6
Avertissements de sécurité UL .....	A-7
REACH Notice.....	A-8
Exigence de sécurité électrique .....	A-8
Avertissements liés au Lithium nordique (pour les batteries lithium-ion).....	A-9
Informations sur les droits d'auteur.....	A-11
Clause de responsabilité limitée.....	A-12
Service et assistance.....	A-12

# A propos de ce manuel d'utilisation

Vous êtes en train de lire le manuel d'utilisation du Eee PC. Ce manuel d'utilisation fournit des informations sur la façon d'utiliser le Eee PC. Les principales parties de ce manuel d'utilisation sont les suivantes :

1. **Présentation des éléments du Eee PC**  
Fournit des informations sur les composants du Eee PC.
2. **Mise en route**  
Fournit des informations sur la mise en route du Eee PC.
3. **Utiliser votre Eee PC**  
Fournit des informations sur l'utilisation des utilitaires du Eee PC.
4. **DVD de support et restauration du système**  
Fournit des informations sur le DVD de support et sur la récupération du système.
5. **Appendice**

Vous donne des instructions liées à la sécurité.

Les applications réellement fournies varient selon les modèles et les secteurs géographiques. Il peut y avoir des différences entre votre Eee PC et les images indiquées dans le présent manuel. Veuillez considérer que votre Eee PC est correct.

## Remarques concernant ce manuel

Quelques remarques et alertes sont utilisées au cours de ce guide, afin de vous aider à effectuer certaines tâches en toute sécurité. Ces remarques ont différents degrés d'importance, comme suit :

**ALERTE !** Informations importantes devant être respectées pour un fonctionnement en toute sécurité.

**IMPORTANT !** Informations vitales devant être impérativement respectées pour éviter d'endommager les données, les composants ou les personnes.

**ASTUCE :** Astuces pour réaliser les tâches.

**REMARQUE :** Informations relatives aux situations particulières.

## Précautions de sécurité

Les précautions de sécurité ci-dessous allongent la durée de vie du Eee PC. Suivez toutes les précautions et instructions suivantes. Pour tout autre question relative à la maintenance, n'hésitez pas à vous adresser à une personne qualifiée. N'utilisez pas de cordons électriques, d'accessoires ou autres périphériques endommagés. N'utilisez pas de solvants forts tels que des diluants, du benzène ou autres produits chimiques sur ou près de la surface du Eee PC.

Débranchez l'alimentation et enlevez le(s) bloc(s) batterie(s) avant nettoyage. Essayez le Eee PC à l'aide d'une éponge cellulosique ou d'une peau de chamois imbibée d'une solution détergente non abrasive et de quelques gouttes d'eau chaude en enlevant l'excès d'humidité avec un chiffon sec.

NE le placez PAS sur une surface de travail irrégulière ou instable. Si le boîtier est endommagé, adressez-vous à un professionnel.

NE placez PAS et ne faites pas tomber d'objets au-dessus et n'insérez pas de corps étranger dans le Eee PC.

NE l'exposez PAS à des environnements sales ou poussiéreux. NE l'utilisez PAS lors d'une fuite de gaz.

NE l'exposez PAS à un aimant ou à des champs magnétiques forts.

N'appuyez PAS et ne touchez pas l'écran d'affichage. Ne le placez pas contre de petits éléments qui pourraient le rayer ou pénétrer dans le Eee PC.

NE l'exposez PAS à des liquides, à la pluie ou à l'humidité. N'utilisez PAS le modem pendant les orages.

NE laissez PAS le Eee PC sur vos genoux ou sur une autre partie du corps, afin d'éviter l'inconfort voire les blessures résultant d'une exposition à la chaleur.

NE transportez PAS et ne couvrez pas le Eee PC lorsqu'il est allumé, avec des matériaux qui réduiraient la circulation d'air, telle qu'une pochette de transport.

Conditions climatiques :  
Ce Eee PC Ne doit PAS être  
utilisé à des températures  
de moins de 5°C (41°F) et  
de plus de 35°C (95°F).

Paramètres d'alimentation  
: Référez-vous à l'étiquette  
située sous le Eee PC  
et assurez-vous que  
l'adaptateur électrique est  
conforme à ces valeurs.

NE mettez PAS le Eee PC au rebut avec les déchets municipaux. Ce produit a été conçu pour permettre une réutilisation et un recyclage appropriés des pièces. Le symbole représentant une benne barrée indique que le produit (équipement électrique, électronique et ou contenant une batterie au mercure) ne doit pas être mis au rebut avec les déchets municipaux. Consultez les réglementations locales pour la mise au rebut des produits électroniques.

NE PAS mettre la batterie au rebut avec les déchets municipaux. Le symbole représentant une benne barrée indique que la batterie ne doit pas être mise au rebut avec les déchets municipaux.

## Précautions de transport

Pour préparer le Eee PC pour le transport, vous devez l'éteindre et **débrancher tous les périphériques externes afin d'éviter d'endommager les connecteurs**. La tête du disque dur se rétracte lorsque l'alimentation est éteinte afin d'éviter de rayer la surface du disque dur lors du transport. **Vous ne devez donc pas transporter votre Eee PC lorsque que celui-ci est allumé**. Rabattez complètement la partie supérieure pour protéger le clavier et l'écran.

La surface du Eee PC peut facilement se ternir si elle n'est pas bien entretenue. Veillez à ne pas frotter ou gratter les surfaces en transportant votre Eee PC. Vous pouvez mettre votre Eee PC dans une sacoche pour le protéger de la saleté, de l'eau, des chocs et des éraflures.

## Charger les batteries

Si vous comptez utiliser l'alimentation sur batterie, assurez-vous d'avoir rechargé complètement le bloc batterie, ainsi que tout bloc batterie optionnel, avant d'entreprendre de longs voyages. Remarque : l'adaptateur électrique charge le bloc batterie lorsqu'il est branché sur l'ordinateur et sur une source d'alimentation. N'oubliez pas que le chargement de la batterie est plus long lorsque le Eee PC est en cours d'utilisation.

N'oubliez pas de charger complètement la batterie (pendant au moins 8 heures) avant la première utilisation et lorsqu'elle est déchargée, afin de prolonger sa durée de vie. La batterie atteint sa capacité maximale après plusieurs cycles de rechargement.

## Précautions durant le transport aérien

Contactez votre compagnie aérienne si vous voulez utiliser le Eee PC à bord d'un avion. La plupart des compagnies aériennes émettent des restrictions concernant l'utilisation d'appareils électroniques. Cependant, elles permettent l'utilisation de ces appareils hors des phases de décollage et d'atterrissage.

Il existe trois principaux types de dispositifs de sécurité pour les aéroports : le détecteur à rayons X (utilisé pour les éléments placés sur le tapis roulant), les portiques de détection magnétique (utilisés sur les personnes qui traversent le poste de sécurité) et les détecteurs magnétiques portables (dispositifs portables utilisés sur les personnes ou sur des objets particuliers). Vous pouvez faire passer votre Eee PC et ses disquettes dans les détecteurs à rayons X des aéroports. Cependant, il est recommandé de ne pas faire passer votre Eee PC ni ses disquettes via les portiques de détection magnétique, ni de les exposer aux détecteurs portables.

**Face supérieure**

**Face inférieure**

**Face latérale droite**

**Face latérale gauche**

**Face arrière**

**Utilisation du clavier**

**Utilisation du Touchpad**

# **Présentation des éléments du Eee PC**

# Face supérieure

Référez-vous au diagramme ci-dessous pour identifier les composants de votre Eee PC.

L'apparence de la face supérieure peut varier en fonction du modèle.

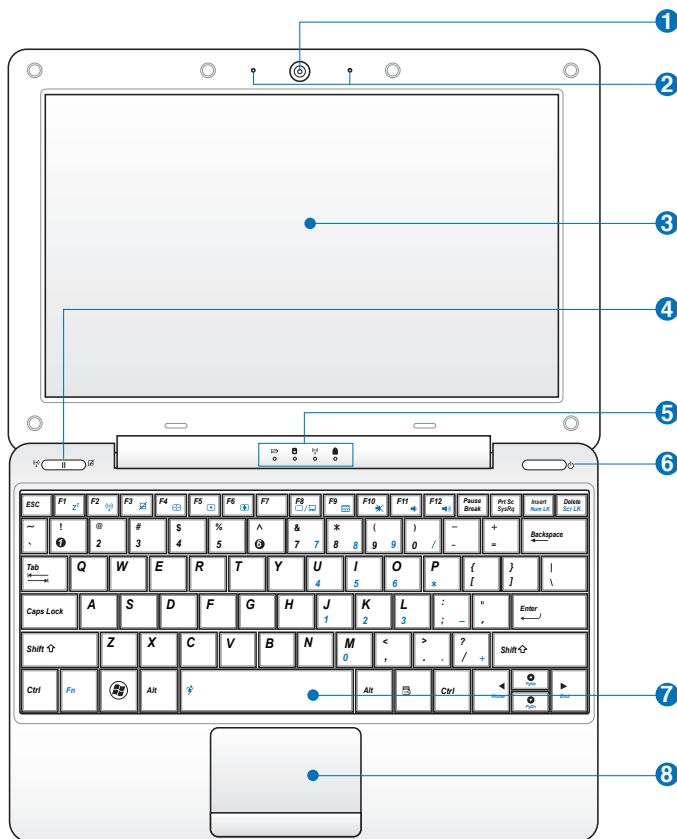

Le clavier varie en fonction des pays.

## 1 **Caméra intégrée**

## 2 **Microphone matriciel (Intégré)**

Le son offert par le microphone matriciel intégré est plus fluide et sans écho comparé aux microphones traditionnels.

## 3 **Écran**

## 4 **Touches instantanées**

### **Touche sans fil (sur les modèles avec réseau sans fil intégré)**

Active ou désactive la connexion réseau sans fil ou Bluetooth intégrée (selon le modèle) et affiche à l'écran le statut actuel. Une fois activé, l'indicateur sans fil correspondant s'allume. Vous pouvez également activer/désactiver la fonction sans fil en appuyant sur les touches <Fn> + <F2>.

### **Touche du Touchpad**

Active ou désactive le touchpad. Vous pouvez également activer/désactiver le touchpad en appuyant sur les touches <Fn> + <F3>.

## 5 **Indicateurs d'état**

### **Indicateur de charge batterie**

L'indicateur de charge batterie (DEL) indique l'état de l'alimentation batterie comme suit :

#### **Sous tension / Mode veille**

	Avec adaptateur	Sans adaptateur
Puissance batterie élevée (95%–100%)	Vert	Eteint
Puissance batterie moyenne (11%–94%)	Orange	Eteint
Puissance batterie faible (0%–10%)	Orange clignotant	Orange clignotant (Allumé) Eteint (Veille)

#### **Hors tension**

	Avec adaptateur	Sans adaptateur
Puissance batterie élevée (95%–100%)	Vert	Eteint
Puissance batterie moyenne (11%–94%)	Orange	Eteint
Puissance batterie faible (0%–10%)	Orange clignotant	Eteint

### **Indicateur d'activité du disque dur (HDD)**

L'indicateur d'activité du lecteur de disque dur clignote lorsque des données sont écrites ou lues sur le disque dur.

### **Sans fil / Bluetooth intégré**

Ceci ne s'applique que sur les modèles avec réseau sans fil/Bluetooth intégré. Lorsque le réseau sans fil/Bluetooth intégré est activé, le témoin s'allume.

### **Indicateur de verrouillage de majuscules**

Indique que le verrouillage des majuscules [Verr. Maj.] est activé quand il est allumé.

6

### **Interrupteur d'alimentation**

L'interrupteur d'alimentation permet d'allumer et d'éteindre le Eee PC et facilite la récupération depuis le STR. Appuyez une fois sur l'interrupteur pour allumer le Eee PC et maintenez-le enfoncé pour l'éteindre. L'interrupteur d'alimentation ne fonctionne que lorsque l'écran est ouvert.

### **Indicateur d'alimentation**

L'indicateur d'alimentation s'allume lorsque le Eee PC est allumé et clignote lorsque le Eee PC est en mode Save-to-RAM (Suspendu). Le témoin est éteint lorsque le Eee PC est éteint.

7

### **Clavier**

Le clavier offre des touches de grandes tailles avec une amplitude confortable (profondeur à laquelle les touches peuvent être enfoncées) et un repose-poignet pour les deux mains.

Le clavier varie selon les modèles.

8

### **Touchpad et ses boutons**

Le touchpad et ses boutons constituent un dispositif de pointage offrant les mêmes fonctions qu'une souris d'ordinateur de bureau.

## Face inférieure

Référez-vous au diagramme ci-dessous pour identifier les composants de votre Eee PC.

L'apparence de la face inférieure peut varier en fonction du modèle.

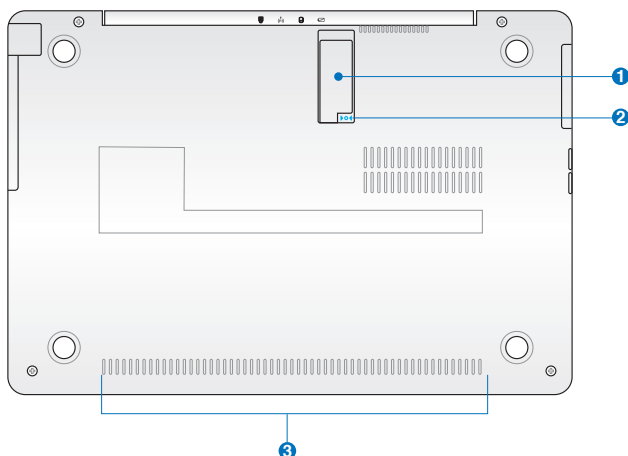

La face inférieure du Eee PC peut devenir très chaude. Faites attention en manipulant le Eee PC lorsqu'il est en fonctionnement ou lorsqu'il l'a été récemment. Les températures élevées sont normales pendant la charge ou le fonctionnement. NE l'utilisez PAS sur une surface souple tel qu'un lit ou un canapé pouvant obstruer les orifices de ventilation. **NE METTEZ PAS LE Eee PC SUR VOS GENOUX OU UNE AUTRE PARTIE DU CORPS, AFIN D'ÉVITER LES BLESSURES RÉSULTANT D'UNE EXPOSITION À LA CHALEUR.**

❶

### Compartiment VGA

Conçu pour l'installation d'un adaptateur VGA (optionnel).

❷ ▶▶

### Bouton de réinitialisation (Urgence)

Si votre système d'exploitation ne peut s'éteindre ou redémarrer correctement, maintenez enfoncé le bouton de réinitialisation avec une épingle ou un trombone déplié pour redémarrer le Eee PC.

### 3 **Haut-parleurs stéréo**

Les haut-parleurs stéréo intégrés vous permettent d'écouter vos fichiers audio sans recourir à des connexions supplémentaires. Le système de son multimédia dispose d'un contrôleur audio numérique intégré, produisant un son riche et puissant (les résultats seront améliorés avec des écouteurs ou des haut-parleurs stéréo externes). Toutes les fonctions audio sont pilotées par logiciel.

## Face latérale droite

Référez-vous au diagramme ci-dessous pour identifier les composants de votre Eee PC.

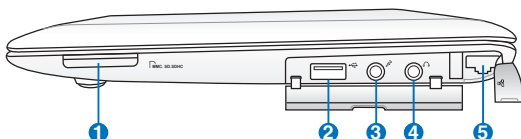

### 1 **Fente pour carte mémoire**

Le lecteur de cartes mémoires intégré permet de lire les cartes SD/SDHC/MMC.

### 2 **Port USB (2.0/1.1)**

Le port USB (Universal Serial Bus) est compatible avec les périphériques USB 2.0 ou USB 1.1 tels que les claviers, les dispositifs de pointage, les appareils photo et les périphériques de stockage, branchés en série jusqu'à 12 Mbits/sec (USB 1.1) et 480 Mbits/sec (USB 2.0). Il prend également en charge la fonction d'extraction à chaud.

### 3 **Entrée microphone**

L'entrée microphone permet de brancher le microphone utilisé pour Skype, les communications vocales ou les simples enregistrements audio.

### 4 **Connecteur de sortie pour casque audio**

La sortie casque stéréo de 1/8" (3.5mm) relie le signal de sortie audio du Eee PC à des haut-parleurs amplifiés ou un casque audio. L'utilisation de cette sortie désactive automatiquement les haut-parleurs intégrés.

## 5 Port LAN

Le port LAN RJ-45 à 8 broches (10/100M bits) prend en charge un câble Ethernet standard pour le raccordement à un réseau local. Le connecteur intégré permet une utilisation pratique sans adaptateur supplémentaire.

# Face latérale gauche

Référez-vous au diagramme ci-dessous pour identifier les composants de votre Eee PC.

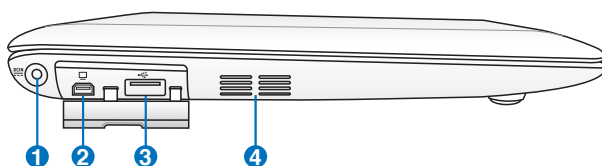

## 1 Entrée d'alimentation (DC)

L'adaptateur d'alimentation fourni convertit l'alimentation CA en CC pour être utilisée sur cette prise. L'alimentation fournie par cette prise alimente le Eee PC et recharge le bloc batterie interne. Pour éviter d'endommager le Eee PC et son bloc batterie, utilisez toujours l'adaptateur secteur fourni.

ATTENTION : L'ADAPTATEUR PEUT DEVENIR BRULANT. NE COUVREZ PAS L'ADAPTATEUR ET TENEZ-LE ELOIGNE DE VOUS.

## 2 Sortie affichage (Moniteur)

## 3 Port USB (2.0/1.1)

## 4 Bouches d'aération

Les bouches de ventilation permettent d'expulser l'excès de chaleur et de faire entrer de l'air frais dans le Eee PC.

Assurez-vous qu'aucun papier, livre, tissu, câble ou autre ne bloque les bouches d'aération sans quoi une surchauffe pourrait apparaître.

# Face arrière

Référez-vous au diagramme ci-dessous pour identifier les composants de votre Eee PC.

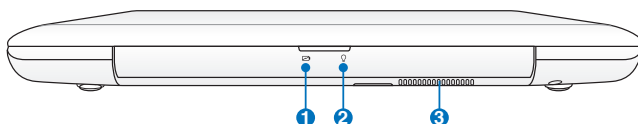

## 1 Indicateur de charge batterie

L'indicateur de charge batterie (DEL) indique l'état de l'alimentation. Référez-vous aux tableaux de description des indicateurs lumineux des pages 1-3 et 1-4.

## 2 Indicateur d'alimentation

L'indicateur d'alimentation s'allume lorsque le Eee PC est allumé et clignote lorsque le Eee PC est en mode Save-to-RAM (Suspendu). Le témoin est éteint lorsque le Eee PC est éteint.

## 3 Bouches d'aération

Les bouches de ventilation permettent d'expulser l'excès de chaleur et de faire entrer de l'air frais dans le Eee PC.

Assurez-vous qu'aucun papier, livre, tissu, câble ou autre ne bloque les bouches d'aération sans quoi une surchauffe pourrait apparaître.

# Utilisation du clavier

## Touches de fonctions spéciales

Cette section définit les touches de raccourcis colorées du clavier du Eee PC. Les commandes colorées ne sont accessibles qu'en appuyant d'abord et en maintenant la touche de fonction, tout en appuyant ensuite sur une touche dotée d'une commande colorée. Plusieurs icônes de fonction apparaissent dans la zone de notification après activation.

Les emplacements des touches de raccourcis sur les touches de fonctions peuvent varier en fonction des modèles, mais les fonctions restent les mêmes. Suivez les icônes lorsque les emplacements des touches de raccourcis ne correspondent pas au manuel.

**Icône zzZ (F1) :** pour mettre le Eee PC en veille (suspend) (Save-to-RAM).

**Tour radio (F2) :** Modèles sans fil seulement : Bascule le réseau sans fil interne ou le Bluetooth (sur certains modèles) sur MARCHE ou ARRÊT avec affichage sur écran. Lorsqu'il est activé, le témoin sans fil correspondant s'allume.

Le réglage par défaut est WLAN ACTIVE / Bluetooth DESACTIVE.

**Touchpad (F3) :** Active/désactive le touchpad.

**Sélection de résolution (F4) :** Appuyez pour ajuster la résolution de l'écran.

Les fonctions Touchpad (<Fn> + <F3>) et Sélection de résolution (<Fn> + <F4>) ne sont disponibles que sur certains modèles.

**Icône de soleil couchant (F5) :** Réduit la luminosité de l'écran.

**Icône de soleil levant (F6) :** Augmente la luminosité de l'écran.

**Icône d'écran barré d'une croix (F7) :** Éteint le rétroéclairage de l'écran.

**Icônes de LCD/Moniteur (F8) :** Basculez entre l'écran LCD du EeePC et un moniteur externe.

**Icône de gestionnaire des tâches (F9) :** lance le Gestionnaire de tâches pour afficher le processus de l'application ou arrêter des applications.

**Icône de haut-parleur barrée d'une croix (F10) :** Coupe le haut-parleur.

**Icône de volume bas (F11) :** Diminue le volume du haut-parleur.

**Icône de volume haut (F12) :** Augmente le volume du haut-parleur.

**Super (Fn+ espace) :** Bascule d'un mode d'économie d'énergie à l'autre. Le mode sélectionné s'affiche à l'écran.

**Verr Num (Insert) :** Bascule le pavé numérique (verrouillage des chiffres) sur MARCHÉ ou ARRÊT. Permet l'utilisation d'une plus grande partie du clavier pour la saisie des nombres.

**Arrêt Défil (Suppr) :** Bascule "Arrêt Défil" sur MARCHÉ et ARRÊT. Permet l'utilisation d'une plus grande partie du clavier pour la navigation entre les cellules.

**Pg Ht (↑) :** Appuyez pour faire défiler un document ou une page Web vers le haut.

**Pg Bas (↓) :** Appuyez pour faire défiler un document ou une page Web vers le bas.

**Accueil (←) :** Appuyez pour déplacer le pointeur au début de la ligne.

**Fin (→) :** Appuyez pour déplacer le pointeur à la fin de la ligne.

**Icône Windows :** Affiche le menu Démarrer.

**Menu avec icône de pointeur :** Active le menu des propriétés. Le résultat est le même que lorsque vous cliquez avec le bouton droit de la souris/du touchpad sur un objet.

# Utilisation du Touchpad

## Manipulation à plusieurs doigts

Mouvement des doigts	Applications
Zoom avant/arrière à deux doigts	Impression, Adobe reader, Photomanager

**Zoom avant/arrière à deux doigts** - L'éloignement ou le rapprochement de deux doigts sur le touchpad permet d'effectuer un zoom avant ou arrière. Cette méthode est pratique pour la visualisation de photos ou la lecture de documents.

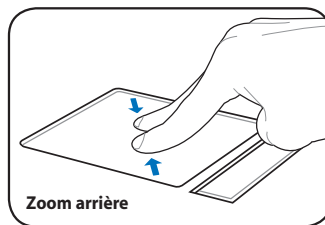
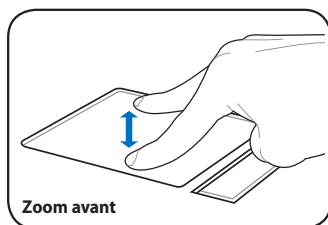

**Allumer votre Eee PC**

**Assistant de première utilisation**

**Bureau**

**Utilitaire ASUS EeePC Tray**

**Connexion réseau**

# Mise en route <sup>2</sup>

# Allumer votre Eee PC

Voici quelques instructions rapides pour utiliser votre Eee PC.

## 1. Branchez l'adaptateur secteur

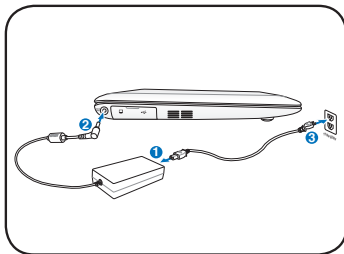

## 2. Allumez le Eee PC

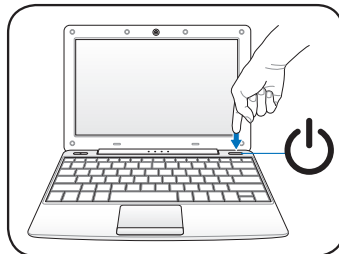

Des dégâts peuvent survenir si vous utilisez un adaptateur différent pour alimenter le Eee PC. Vous pouvez endommager à la fois le(s) bloc(s) batterie(s) et le Eee PC si vous utilisez un adaptateur AC-DC défaillant.

- Veillez à ne pas ouvrir au maximum l'écran car cela pourrait endommager les charnières ! Ne soulevez jamais le Eee PC par son écran !
- N'utilisez que des blocs batteries et des adaptateurs secteur fournis avec ce Eee PC ou spécialement approuvés par le fabricant ou le détaillant pour une utilisation avec le Eee PC. La tension de sortie de cet adaptateur est +19 Vdc, 2,1 A.

N'oubliez pas de charger complètement la batterie (8 heures ou plus) avant la première utilisation et à chaque fois qu'elle est déchargée afin de prolonger sa durée de vie. La batterie atteint sa capacité de charge maximale après quelques cycles de rechargement.

# Assistant de première utilisation

Pour la première utilisation de votre Eee PC, l'assistant de Windows se lance automatiquement et vous guide dans la configuration de vos préférences et de certaines informations de base.

Suivez les instructions de l'assistant pour terminer l'initialisation :

1. Le message de **Bienvenue** apparaît. Cliquez sur **Suivant** pour continuer.
2. Choisissez les réglages système en spécifiant la zone où vous vous trouvez, la langue que vous utilisez, ainsi que le clavier que vous utilisez. Cliquez sur **Suivant** pour continuer.

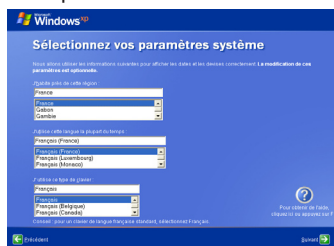
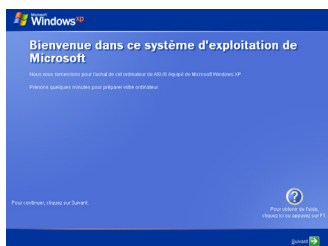

3. Choisissez le fuseau horaire où vous vous situez et cliquez sur **Suivant** pour continuer.
4. Lisez le contrat licence d'utilisateur final et cliquez sur **Oui, j'accepte**. Cliquez sur **Suivant** pour continuer.

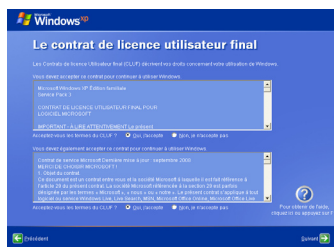
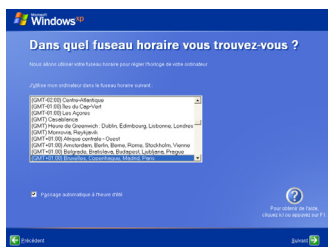

5. Cliquez sur **M'aider à protéger mon ordinateur en activant les mises à jour automatiques** afin d'obtenir les dernière mises à jour importantes, et cliquez sur **Suivant** pour continuer.

6. Saisissez le nom de votre ordinateur dans la case **Nom de l'ordinateur** et cliquez sur **Suivant** pour continuer.

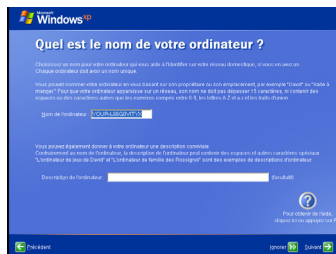

7. Suivez les instructions à l'écran pour vous enregistrer auprès de Microsoft et finissez l'initialisation.

## Bureau

Il existe plusieurs raccourcis sur le bureau. Double cliquez dessus pour lancer les applications correspondantes et entrer dans les dossiers spécifiés. Certaines applications apparaissent sous la formes d'icônes miniatures dans la zone de notification.

L'apparence du bureau peut varier selon les différents modèles.

# Utilitaire ASUS EeePC Tray

L'utilitaire ASUS EeePC Tray pré-installé vous permet d'ajuster la résolution de l'écran et d'activer et désactiver certains périphériques afin de réduire la consommation d'énergie.

## Activer et désactiver des périphériques

**Pour activer ou désactiver des périphériques :**

1. Faites un clic droit sur l'icône de l'utilitaire ASUS EeePC Tray située dans la zone de notification pour afficher les options disponibles.

**Désactiver le réseau sans fil :** active/désactive la connexion réseau sans fil.

**Désactiver Bluetooth :** active/désactive la connexion Bluetooth.

2. Sélectionnez l'option à activer ou désactiver en fonction de vos besoins. Les options non disponibles sont grisées.

## Réglage de la résolution de l'écran

Faites un clic droit sur l'icône de l'utilitaire ASUS EeePC Tray située dans la zone de notification pour régler la résolution de l'écran. Choisissez la résolution correspondant à vos besoins.

Les options liées aux CRT sont indisponibles lorsqu'aucun moniteur externe n'est branché.

Lorsque vous choisissez **LCD 1024 x 768**, déplacez le pointeur pour faire défiler l'écran vers le haut ou vers le bas.

Vous n'avez pas besoin de faire défiler vers le haut ou vers le bas lorsque vous choisissez le **mode LCD comprimé**.

Lorsque le mode d'affichage de votre Eee PC est **CRT uniquement** et que le mode d'alimentation est en **économie d'énergie**, N'utilisez PAS de résolution supérieure à 1024 x 600 pixels. Ceci provoquerait un fonctionnement anormal du moniteur externe.

# Connexion réseau

## Configurer une connexion réseau sans fil

1. Double cliquez sur l'icône de réseau sans fil barrée  dans la zone de notification.

Si l'icône de connexion sans fil ne s'affiche pas dans la zone de notification, activez la fonction LAN sans fil en appuyant sur  +  (<Fn> + <F2>) avant de configurer une connexion réseau sans fil.

2. Sélectionnez depuis la liste, le point d'accès sans fil auquel se connecter, puis cliquez sur **Connecter** pour établir la connexion.

Si vous ne trouvez pas le point d'accès souhaité, cliquez sur **Actualiser la liste** des réseaux dans la panneau de gauche et recherchez de nouveau dans la liste.

3. Un mot de passe peut vous être demandé pour vous connecter.
4. Une fois la connexion établie, celle-ci s'affiche dans la liste.
5. Vous pouvez voir l'icône de réseau sans fil  dans la zone de notification.

L'icône de connexion sans fil disparaît lorsque vous appuyez sur  +  (<Fn> + <F2>) pour désactiver la fonction sans fil.

## Réseau local

Pour établir un réseau filaire, suivez les instructions ci-dessous :

### Utiliser une adresse IP dynamique :

1. Faites un clic droit sur l'icône réseau avec un triangle d'avertissement jaune  sur la barre de tâches de Windows® et choisissez **Ouvrir les connexions réseau**.

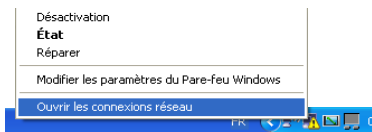

2. Faites un clic droit sur **Connexion au réseau local** et choisissez **Propriétés**.

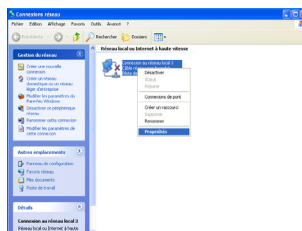

3. Cliquez sur **Protocole Internet (TCP/IP)** et cliquez sur **Propriétés**.
4. Cliquez sur **Obtenir une adresse IP automatiquement** et cliquez sur **OK**.

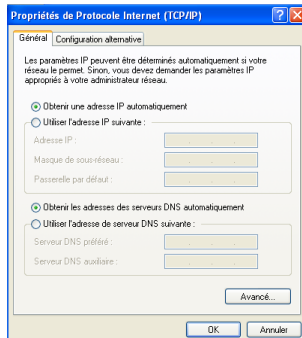
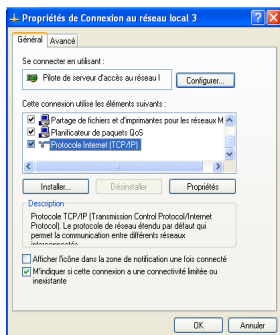

5. Cliquez sur **Créer une nouvelle connexion** pour démarrer l'assistant de nouvelle connexion.

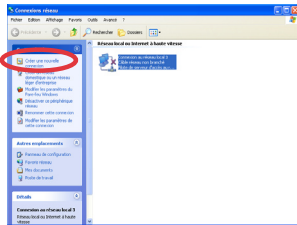

6. Cliquez sur **Suivant**.

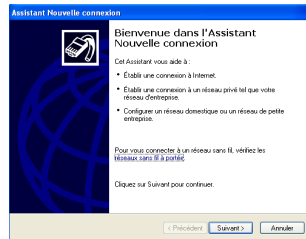

7. Choisissez **Établir une connexion à Internet** et cliquez sur **Suivant**.

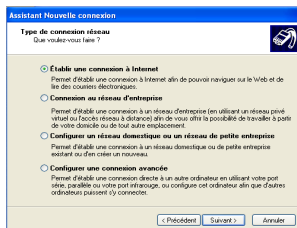

8. Choisissez **Configurer ma connexion manuellement**.

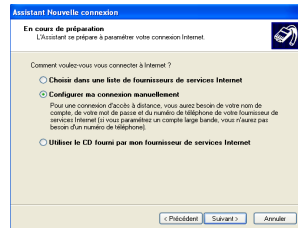

9. Choisissez votre type de connexion et cliquez sur **Suivant**.

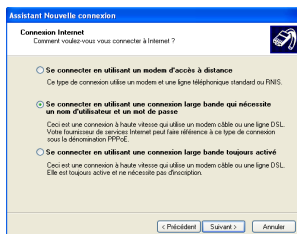

10. Saisissez le nom de votre FAI (Fournisseur d'Accès à Internet) et cliquez sur **Suivant**.

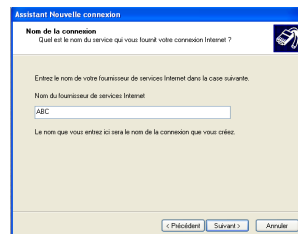

11. Saisissez votre identifiant et votre mot de passe. Cliquez sur **Suivant**.
12. Cliquez sur **Terminer** pour terminer la configuration.

13. Saisissez votre identifiant et votre mot de passe. Cliquez sur **Se Connecter** pour vous connecter à Internet.

## Utiliser une adresse IP statique :

1. Répétez les étapes 1–3 de Utiliser une adresse IP dynamique pour démarrer la configuration du réseau avec une adresse IP statique.
2. Cliquez sur **Utiliser l'adresse IP suivante**.
3. Saisissez l'adresse IP, le masque de sous-réseau et la passerelle de votre fournisseur d'accès.
4. Si besoin, saisissez l'adresse du serveur DNS préféré et une adresse secondaire.
5. Après avoir saisi les valeurs correspondantes, cliquez sur **OK** pour établir la connexion réseau.

---

Contactez votre Fournisseur d'Accès à Internet (FAI) si vous avez des problèmes pour vous connecter au réseau.

---

## Naviguer sur le Net

Après avoir terminé la configuration du réseau, cliquez sur **Internet Explorer** sur le bureau et commencez à vous amuser à surfer.

---

Consultez notre page d'accueil Eee PC (<http://eeepc.asus.com>) pour obtenir les dernières informations et enregistrez-vous sur <http://vip.asus.com> afin de bénéficier d'un service complet pour votre Eee PC.

---

**ASUS Update**

**Connexion Bluetooth**

**Super Hybrid Engine**

**Version d'essai de Microsoft® Office**

**Utiliser le Eee PC**

3

## ASUS Update

ASUS Update est un utilitaire qui vous permet de gérer, sauvegarder et mettre à jour le BIOS de la carte mère sous un environnement Windows®. ASUS Update permet de :

- Sauvegarder le BIOS actuel
- Télécharger le dernier BIOS depuis Internet
- Mettre à jour le BIOS depuis un fichier BIOS à jour
- Mettre à jour le BIOS depuis Internet, et
- Voir les informations de version du BIOS.

Cet utilitaire, pré-installé sur votre Eee PC, est également disponible sur le DVD de support inclus dans la boîte de l'Eee PC.

ASUS Update nécessite une connexion Internet via un réseau local ou via un fournisseur d'accès.

## Mise à jour du BIOS sur Internet

Pour mettre à jour le BIOS depuis Internet :

1. Lancez l'utilitaire depuis Windows® en cliquant sur **Démarrer > Programmes > ASUS > ASUSUpdate for Eee PC > ASUSUpdate**. La fenêtre principale apparaît.

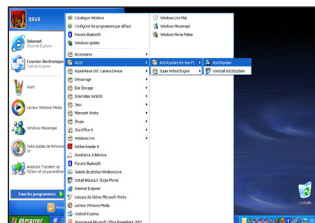

2. Choisissez **Mettre à jour le BIOS à partir d'Internet** dans le menu puis cliquez sur **Suivant**.

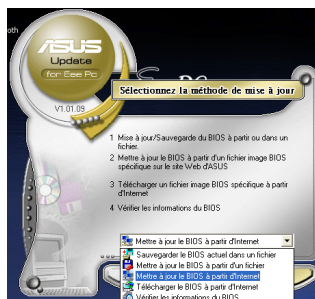

3. Choisissez le site FTP ASUS le plus proche de chez vous ou cliquez sur **Auto Select**. Cliquez sur **suivant**.
4. Depuis le site FTP, choisissez la version du BIOS à télécharger puis cliquez sur **suivant**.
5. Suivez les instructions à l'écran pour terminer la mise à jour.

ASUS Update est capable de se mettre à jour depuis Internet. Mettez toujours à jour l'utilitaire pour bénéficier de toutes ses fonctions.

## Mise à jour du BIOS via le fichier BIOS

Pour mettre à jour le BIOS via un fichier BIOS :

1. Lancez ASUS Update depuis le bureau de Windows® en cliquant sur **Démarrer > Programmes > ASUS > ASUS Update for Eee PC > ASUS Update**. La page principale d'ASUS Update apparaît.
2. Choisissez **Mettre à jour le BIOS à partir d'un fichier** dans le menu déroulant puis cliquez sur **Suivant**.

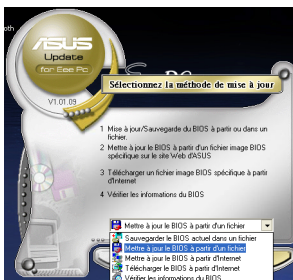

3. Localisez le fichier BIOS dans la fenêtre "Ouvrir" puis cliquez sur **Ouvrir**.
4. Suivez les instructions affichées à l'écran afin d'effectuer la mise à jour.

# Connexion Bluetooth

Identifiant Bluetooth FCC: TLZ-BT253 et IC: 6100A-AWBT253.

La technologie Bluetooth supprime le besoin d'utiliser des câbles pour connecter des périphériques intégrant une fonction Bluetooth. Par exemple les PC portables, PC de bureau, téléphones portables et PDA incluent une fonction Bluetooth.

Pour connecter un périphérique Bluetooth

1. Appuyez de manière répétée sur <Fn> + <F2> jusqu'à ce que **Bluetooth ON** (Bluetooth activé) ou **WLAN & Bluetooth ON** (Réseau sans fil & Bluetooth activé) apparaisse.
2. Sur le bureau, cliquez sur **My Bluetooth Places** (Mes emplacements Bluetooth) puis suivez les instructions à l'écran pour terminer l'initialisation.
3. Nommez votre Eee PC et sélectionnez le type de périphérique. Cliquez sur **Suivant** pour continuer.
4. Pour choisir les services Bluetooth du périphérique, cliquez sur **Suivant** pour continuer.
5. Sélectionnez le service désiré dans la liste puis cliquez sur **Suivant** pour continuer.
6. Cliquez sur **Suivant** pour configurer la connexion Bluetooth.

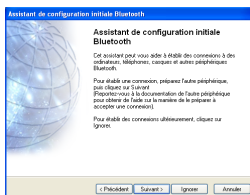
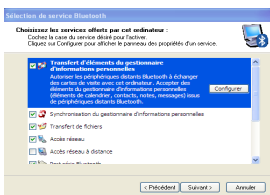
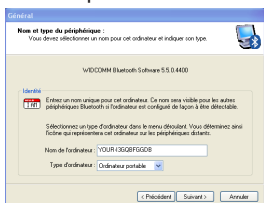

7. Sélectionnez un périphérique Bluetooth activé dans la liste puis cliquez sur **Suivant**.
8. Entrez le code de sécurité Bluetooth puis lancez l'appariement.

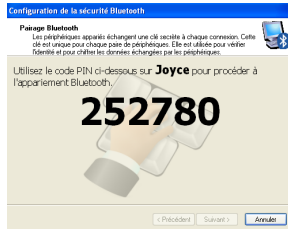
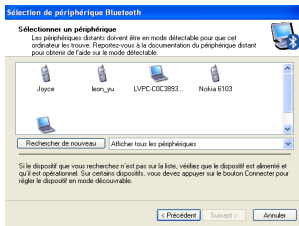

9. Une fois l'appariement établi, sélectionnez le service qui vous intéresse dans la liste puis cliquez sur **Terminer** pour utiliser le service sélectionné.
10. Un message apparaît pour vous informer que les raccourcis sélectionnés ont été créés sur l'écran Favoris de l'Explorateur Windows. Cliquez sur **OK** pour continuer.

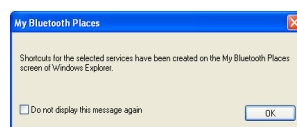
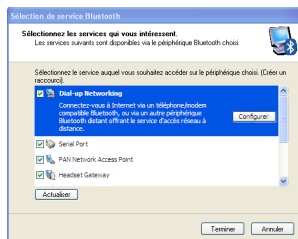

11. Cliquez sur **Ignorer** pour configurer la connexion ultérieurement et continuer.
12. Cliquez sur **Terminer** pour terminer la configuration initiale Bluetooth.

# Super Hybrid Engine

Super Hybrid Engine offre différents modes d'alimentation. Le raccourci assigné permet de basculer d'un mode d'économie d'énergie à un autre. Les modes d'économie d'énergie contrôlent de nombreux aspects de votre Eee PC pour maximiser les performances tout en étendant l'autonomie de la batterie. Le mode sélectionné s'affiche à l'écran.

Pour modifier le mode d'alimentation

- Cliquez sur **Démarrer > Programmes > ASUS > EeePC > SuperHybridEngine > SuperHybridEngine**.
- Appuyez sur le raccourci clavier 3 de manière répétée pour basculer d'un mode d'alimentation à l'autre.
- Cliquez avec le bouton droit de la souris sur l'icône Super Hybrid Engine située dans la zone de notification, puis sélectionnez le mode d'alimentation désiré.

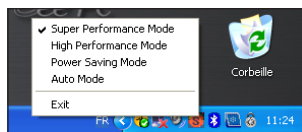

## Modes Super Hybrid Engine

Power Saving

High Performance

Super Performance

Les modes **Auto High Performance** et **Auto Power-Saving** sont disponibles uniquement lorsque vous raccordez ou déconnectez l'adaptateur secteur.

Auto Power-Saving

Auto High-Performance

Si votre moniteur externe fonctionne anormalement en mode **Power Saving** à une résolution de 1024 x 768 ou plus élevée, appuyez de manière répétée sur <Fn> + <F5> pour basculer l'écran en **LCD Only** ou **LCD + CRT Clone** et choisissez le mode d'alimentation **High Performance** ou **Super Performance**.

# Version d'essai de Microsoft® Office

Les utilisateurs de l'Eee PC peuvent profiter de la version d'essai gratuite de Microsoft Office. Suivez les instructions suivantes pour activer la version d'essai.

1. Assurez-vous que l'Eee PC soit connecté à Internet puis double-cliquez sur **Microsoft Office 60 Day Trial - Online**.
2. Cliquez sur **ESSAYER MAINTENANT**.

3. Saisissez votre adresse e-mail puis cliquez sur **ENVOYER**.

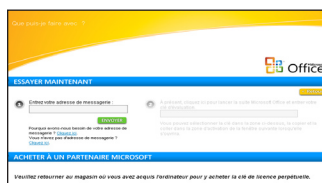

4. Copiez votre clé produit puis cliquez sur le lien.

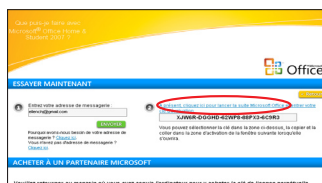

5. Saisissez votre clé produit puis suivez les instructions à l'écran pour terminer le processus d'activation et commencer à utiliser la version d'essai.

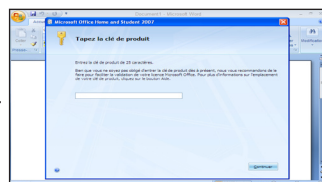

Si vous souhaitez utiliser d'autres applications Microsoft Office, cliquez sur **Démarrer, Tous les programmes > Microsoft Office** puis sélectionnez l'application désirée.

**Informations sur le DVD de support**

**Restauration du système**

**Boot Booster**

**DVD de support &  
Restauration du système**

# Informations sur le DVD de support

Le DVD de support inclus dans l'emballage du Eee PC contient les pilotes, les applications logicielles et les utilitaires que vous pouvez installer pour activer toutes les fonctionnalités.

## Lancer le DVD de support

Insérez le DVD de support dans le lecteur optique externe. Le DVD affiche automatiquement le menu Pilotes si l'exécution automatique est activée sur votre ordinateur.

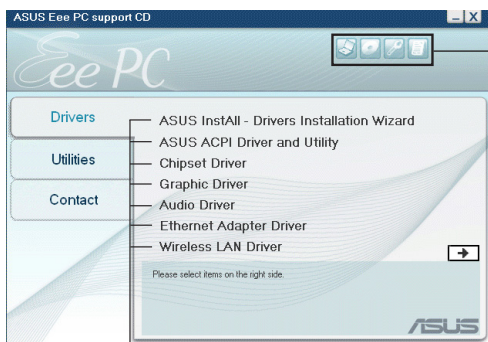

Cliquez sur une icône pour afficher les informations du DVD de support et du Eee PC

Cliquez sur un élément pour l'installer

Si l'exécution automatique n'est PAS activée sur votre ordinateur, parcourez le contenu du DVD de support pour repérer le fichier ASSETUP.EXE dans le dossier BIN. Double cliquez sur le fichier ASSETUP.EXE pour exécuter le DVD.

Les pilotes et utilitaires fournis sur le DVD de support peuvent varier en fonction du modèle et sont sujets à modification sans préavis.

## Menu pilotes

Le menu pilotes affiche les pilotes des périphériques disponibles lorsque le système détecte des périphériques installés. Installez les pilotes nécessaires pour activer les périphériques.

## Menu utilitaires

Le menu Utilitaires affiche les applications prises en charge par le Eee PC.

## Contact

Cliquez sur l'onglet Contact pour afficher les informations de contact ASUS.

## Autres informations

Les icônes en haut à droite de l'écran donnent des informations additionnelles sur le Eee PC et sur le contenu du DVD de support. Cliquez sur une icône pour afficher les informations correspondantes.

**Informations du système**

**Support technique**

**Contenu du DVD**

**Liste des fichiers**

# Restauration du système

## Utiliser le DVD de support

Le DVD de support comprend une image du système d'exploitation installé sur votre système en usine. Le DVD de support offre une solution de récupération complète qui restaure rapidement votre système dans son état de fonctionnement initial, dès lors que votre système est en bon état de marche. Avant d'utiliser le DVD de support, copiez les fichiers de données sur des disquettes ou sur un lecteur réseau et notez tous les réglages de configuration personnalisés (tels que les paramètres réseau).

1. Connectez un lecteur optique externe sur votre Eee PC et insérez le DVD de support dans le lecteur optique (Le système doit être sous tension).
2. Appuyez sur **<Echap>** au démarrage, de sorte que l'écran **Please select boot device** apparaisse. Choisissez USB : XXXXXX (peut porter le nom du fabricant du lecteur de disques optique) pour démarrer à partir du lecteur optique.
3. Appuyez sur une touche quelconque pour démarrer à partir du lecteur optique.
4. Cliquez sur **OK** lorsque la boîte de dialogue **Recovery System for Eee PC** (récupération du système du Eee PC) apparaît.
5. Cliquez sur **Yes (Oui)** pour lancer la restauration du système.

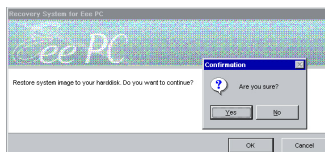
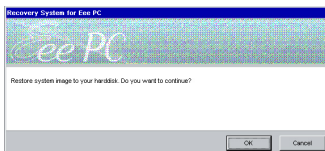
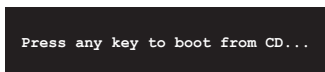
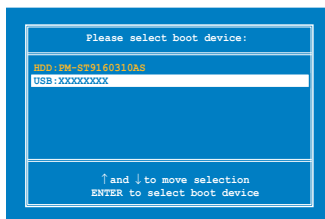

Vous perdrez toutes vos données pendant la restauration du système. Assurez-vous de sauvegarder au préalable toutes vos données importantes avant de restaurer le système.

- Une fois la récupération du système terminée, éjectez le DVD d'assistance du lecteur optique et cliquez sur **OK** pour redémarrer le Eee PC.

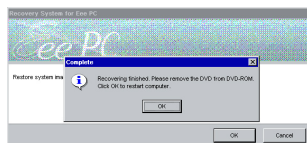

## Utiliser la partition de restauration

### À propos de la partition de restauration

La partition de restauration est un espace réservé sur votre disque dur utilisé pour restaurer la configuration d'usine (par défaut) du système d'exploitation, des pilotes et des utilitaires installés sur votre Eee PC.

Utiliser la partition de restauration :

- Appuyez sur <F9> au démarrage du système (nécessite une partition de restauration).

Désactivez la fonction **Boot Booster** du BIOS avant de récupérer le système à partir d'un disque de stockage flash USB, un lecteur optique externe ou une partition de restauration. Référez-vous à la dernière section de ce chapitre pour plus de détails.

- Cliquez sur le bouton de confirmation pour lancer la restauration du système.
- Le système lance le processus de restauration automatiquement. Suivez les instructions apparaissant à l'écran pour terminer la restauration.

## Boot Booster

L'élément Boot Booster du BIOS permet de raccourcir le délai de démarrage de votre Eee PC. Toutefois, vous DEVREZ désactiver cette option du BIOS avant de modifier l'un des composants du Eee PC ou restaurer le système (à partir d'un disque de stockage flash USB, un lecteur optique externe ou une partition cachée). Suivez les instructions ci-dessous pour désactiver Boot Booster:

1. Démarrez le système et appuyez sur **<F2>** pour afficher l'écran du POST. Appuyez de nouveau sur **<F2>** pour accéder au programme de configuration du BIOS.
2. Réglez l'option **Boot Booster** du BIOS sur [Disabled]

Si vous ne parvenez pas à afficher l'écran du POST ou à accéder au BIOS, redémarrez le système et appuyez de manière répétitive sur **<F2>** au démarrage.

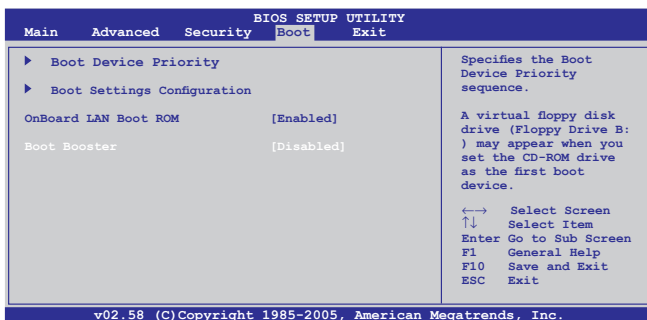

3. Appuyez sur **<F10>** pour sauvegarder les changements et redémarrer le Eee PC.

N'oubliez pas de réactiver Boot Booster après une modification matérielle ou la restauration du système.

**Déclarations et avertissements de sécurité**

**Informations sur les droits d'auteur**

**Clause de responsabilité limitée**

**Service et assistance**

# **Appendice**

# Déclarations et avertissements de Sécurité

## Rapport De la Commission Fédérale Des Communications

Ce dispositif est conforme à l'alinéa 15 des règles établies par la FCC.

L'opération est sujette aux deux conditions suivantes :

- Ce dispositif ne peut causer d'interférence nuisible, et
- Ce dispositif se doit d'accepter toute interférence reçue, incluant toute interférence pouvant causer des résultats indésirés.

Cet équipement a été testé et s'est avéré être conforme aux limites établies pour un dispositif numérique de classe B, conformément à l'alinéa 15 des règles de la FCC. Ces limites sont conçues pour assurer une protection raisonnable contre les interférences nuisibles à une installation réseau. Cet équipement génère, utilise et peut irradier de l'énergie à fréquence radio et, si non installé et utilisé selon les instructions du fabricant, peut causer une interférence nocive aux communications radio. Cependant, il n'est pas exclu qu'une interférence se produise lors d'une installation particulière. Si cet équipement cause une interférence nuisible au signal radio ou télévisé, ce qui peut-être déterminé par l'arrêt puis le réamorçage de celui-ci, l'utilisateur est encouragé à essayer de corriger l'interférence en s'aidant d'une ou plusieurs des mesures suivantes :

- Réorientez ou remplacez l'antenne de réception.
- Augmentez l'espace de séparation entre l'équipement et le récepteur.
- Reliez l'équipement à une sortie sur un circuit différent de celui auquel le récepteur est relié.
- Consultez le revendeur ou un technicien spécialisé radio/TV pour de l'aide.

L'utilisation de câbles protégés est exigée pour assurer la conformité aux règlements de la FCC et éviter des interférences avec les postes de radio ou de télévision environnants. Il est essentiel de n'utiliser que le câble d'alimentation fourni. N'utilisez que des câbles protégés pour connecter des périphériques d'E/S avec cet appareil. Les changements ou les modifications apportés à cette unité qui n'ont pas été expressément approuvés par la partie responsable de la conformité pourraient annuler l'autorité de l'utilisateur à manipuler cet équipement.

(Réimprimé à partir du Code des Régulations Fédérales #47, section 15.193, 1993. Washington DC: Office of the Federal Register, National Archives and Records Administration, U.S. Government Printing Office.)

## Directives FCC concernant l'exposition aux fréquences radio

---

Toute modification qui n'a pas été approuvée par l'instance en charge de la conformité peut rendre nul le droit d'usage de cet appareil par l'utilisateur. "Le constructeur déclare que l'usage de cet appareil est limité aux canaux 1 à 11 sur la fréquence 2.4Ghz par le biais d'une restriction du firmware".

---

Cet équipement est conforme aux limites en matière d'exposition aux fréquences radio instaurées pour un environnement non contrôlé. Afin de rester en conformité avec les directives de la FCC concernant l'exposition aux fréquences radio, évitez tout contact direct avec l'antenne d'émission lors de la transmission de données. L'utilisateur final se doit de suivre les intructions d'utilisation spécifiques de chaque appareil pour rester conforme aux normes en matière d'exposition aux fréquences radio.

### Eee PC 1008HA

Mesure SAR Max (1g)

AR5B95 (AW-NE785H)

802.11g : 0.053 W/kg

802.11b : 0.079 W/kg

802.11n : 20MHz: 0.056 W/kg

802.11n : 40MHz: 0.062 W/kg

RT3090 (AW-NE762H)

802.11g : 0.065 W/kg

802.11b : 0.067 W/kg

802.11n : 20MHz: 0.063 W/kg

802.11n : 40MHz: 0.064 W/kg

## **Déclaration de conformité (R&TTE directive 1999/5/EC)**

Les articles suivants ont été complétés et sont considérés pertinents et suffisants :

- Conditions essentielles telles que dans [Article 3]
- Conditions de protection pour la salubrité et la sûreté tels que dans [Article 3.1a]
- Test de la sécurité électrique en conformité avec [EN 60950]
- Conditions de protection pour la compatibilité électromagnétique dans [Article 3.1b]
- Test de la compatibilité électromagnétique dans [EN 301 489-1] & [EN 301]
- Tests en accord avec [489-17]
- Utilisation efficace du spectre des radiofréquences tel que dans [Article 3.2]
- Tests radio en accord avec [EN 300 328-2]

## **Marque CE**

Ceci est un produit de classe B; dans un environnement domestique, ce produit peut causer des interférences radio, auquel cas l'utilisateur pourra être amené à prendre les mesures adéquates.

## **Déclaration d'exposition aux radiations IC pour le Canada**

Cet équipement a été testé et s'est avéré être conforme aux limites FCC en terme d'exposition aux radiations dans un environnement non contrôlé.

Afin de rester en conformité avec ces exigences, évitez tout contact direct avec l'antenne pendant la transmission. L'utilisateur doit suivre les instructions de fonctionnement de ce manuel d'utilisation.

Le fonctionnement est sujet aux deux conditions suivantes :

- Cet appareil ne doit pas créer d'interférences et
- doit tolérer tout type d'interférences, incluant les interférences pouvant déclencher une opération non désirée de l'appareil.

Afin d'éviter les interférences radio avec le service sous licence (c'est-à-dire le partage de canal avec les systèmes de téléphonie satellite), cet appareil doit être impérativement utilisé en intérieur et à distance des fenêtres pour une protection maximale. Si l'équipement (ou son antenne d'émission) est utilisé en extérieur, il est soumis aux licences d'utilisation.

**Eee PC 1008HA**

Mesure SAR Max (1g)

AR5B95 (AW-NE785H)

802.11g : 0.053 W/kg

802.11b : 0.079 W/kg

802.11n : 20MHz: 0.056 W/kg

802.11n : 40MHz: 0.062 W/kg

RT3090 (AW-NE762H)

802.11g : 0.065 W/kg

802.11b : 0.067 W/kg

802.11n : 20MHz: 0.063 W/kg

802.11n : 40MHz: 0.064 W/kg

Cet appareil et ses antenne(s) ne doivent pas être co-localisés ou utilisés avec d'autres antennes ou émetteurs.

La fonction de sélection du code pays peut être désactivée pour les produits vendus aux Etats-Unis et au Canada.

Cet appareil numérique de la classe B est conforme à la norme canadienne ICES-003.

Cet appareil numérique de la classe [B] est conforme à la norme NMB-003 du Canada.

## Canaux d'opération sans fil régionaux

Amérique du N.	2,412-2,462 GHz	Ch01 à CH11
Japon	2,412-2,484 GHz	Ch01 à Ch14
Europe ETSI	2,412-2,472 GHz	Ch01 à Ch13

## Plages de fréquences sans fil restreintes en France

Certaines zones en France ont une plage de fréquences restreinte. La puissance maximale autorisée, dans le pire des cas, en intérieur est :

- 10mW pour la plage de 2,4 GHz entière (2400 MHz–2483,5 MHz)
- 100mW pour les fréquences entre 2446,5 MHz et 2483,5 MHz

Les canaux de 10 à 13 inclus fonctionnent dans la plage de 2446,6 MHz à 2483,5 MHz.

Il existe plusieurs possibilités pour une utilisation en extérieur : Dans les propriétés privées ou dans les propriétés privées des personnes publiques, l'utilisation est sujette à une procédure d'autorisation préliminaire par le Ministère de la Défense, avec une puissance maximale autorisée de 100mW dans la plage 2446,5–2483,5 MHz. L'utilisation en extérieur dans des propriétés publiques n'est pas permise.

Dans les départements listés ci-dessous, pour la plage de 2,4 GHz entière :

- La puissance maximale autorisée en intérieur est de 100mW
- La puissance maximale autorisée en extérieur est de 10mW

Départements autorisant la plage des 2400–2483,5 MHz avec un EIRP de moins de 100mW en intérieur et de moins de 10mW en extérieur :

01 Ain	02 Aisne	03 Allier
05 Hautes Alpes	08 Ardennes	09 Ariège
11 Aude	12 Aveyron	16 Charente
24 Dordogne	25 Doubs	26 Drôme
32 Gers	36 Indre	37 Indre et Loire
41 Loir et Cher	45 Loiret	50 Manche
55 Meuse	58 Nièvre	59 Nord

60 Oise	61 Orne	63 Puy du Dôme
64 Pyrénées Atlantique	66 Pyrénées orientales	67 Bas Rhin
68 Haut Rhin	70 Haute Saône	71 Saône et Loire
75 Paris	82 Tarn et Garonne	
84 Vaucluse	88 Vosges	89 Yonne
90 Territoire de Belfort	94 Val de Marne	

Ces exigences peuvent évoluer au fil du temps. Ainsi, vous pourrez par la suite utiliser votre carte Wifi dans davantage de départements français. Veuillez vérifier auprès de l'ART pour les dernières informations ([www.art-telecom.fr](http://www.art-telecom.fr))

Votre carte WLAN émet moins de 100mW, mais plus de 10mW.

## Avertissements de sécurité UL

Requis par la norme UL 1459 couvrant les appareils de télécommunications (téléphone) destinés à être branchés électriquement sur un réseau de télécommunication ayant une tension de fonctionnement à la masse ne dépassant pas 200V en crête, 300V de crête à crête, et 105V rms, et installés en accord avec les normes du NEC (National électrique Code, NFPA 70).

Lorsque vous utilisez le modem du Eee PC, des précautions de sécurité de base doivent toujours être observées pour réduire le risque d'incendie, d'électrocution, de blessure aux personnes, y compris ce qui suit :

- N'utilisez PAS le Eee PC à proximité d'une source d'eau, par exemple près d'une baignoire, d'un lavabo, d'un évier ou d'un bac à linge, dans un sous-sol humide ou près d'une piscine.
- N'utilisez PAS le Eee PC pendant les orages. Il peut y avoir un risque d'électrocution en raison de la foudre.
- N'utilisez PAS le Eee PC à proximité de fuites de gaz.

Requis par la norme UL 1642 couvrant les batteries au lithium primaires (non rechargeables) et secondaires (rechargeables) pour une utilisation comme source d'alimentation des produits. Ces batteries contiennent soit du lithium métallique, un alliage de lithium, ou un ion lithium, et peuvent être constituées d'une cellule électrochimique unique, ou deux ou plusieurs cellules branchées en série, en parallèle, ou les deux, et qui convertissent l'énergie chimique en énergie électrique par une réaction chimique irréversible ou réversible.

- Ne jetez pas le bloc batterie du Eee PC au feu, car il peut exploser. Vérifiez auprès des réglementations locales l'existence d'instructions particulières de mise au rebut pour réduire le risque de blessures aux personnes résultant d'un feu ou d'une explosion.
- N'utilisez pas d'adaptateurs électriques ni de batteries d'autres appareils pour réduire le risque de blessure aux personnes résultant d'un feu ou d'une explosion. N'utilisez que des adaptateurs électriques certifiés UL ou des batteries fournies par le fabricant ou par un revendeur autorisé.

## Exigence de sécurité électrique

Les produits utilisant des courants électriques nominaux pouvant atteindre jusqu'à 6A et pesants plus de 3 Kg doivent utiliser des cordons d'alimentation agréés supérieurs ou équivalents à : H05VV-F, 3G, 0,75mm<sup>2</sup> ou H05VV-F, 2G, 0,75mm<sup>2</sup>.

Le symbole représentant une benne à roue barrée indique que le produit (appareil électrique et électronique contenant une batterie au mercure) ne doit pas être jeté avec les ordures municipales. Consultez les réglementations locales pour la mise au rebut des produits électroniques.

## REACH

En accord avec le cadre réglementaire REACH (Enregistrement, Evaluation, Autorisation, et Restriction des produits chimiques), nous publions la liste des substances chimiques contenues dans nos produits sur le site ASUS REACH : <http://green.asus.com/english/REACH.htm>.

## Avertissements liés au Lithium nordique (pour les batteries lithium-ion)

CAUTION! Danger of explosion if battery is incorrectly replaced. Replace only with the same or equivalent type recommended by the manufacturer. Dispose of used batteries according to the manufacturer's instructions. (English)

ATTENZIONE! Rischio di esplosione della batteria se sostituita in modo errato. Sostituire la batteria con una di tipo uguale o equivalente consigliata dalla fabbrica. Non disperdere le batterie nell'ambiente. (Italian)

VORSICHT! Explosionsgefahr bei unsachgemäßen Austausch der Batterie. Ersatz nur durch denselben oder einem vom Hersteller empfohlenem ähnlichen Typ. Entsorgung gebrauchter Batterien nach Angaben des Herstellers. (German)

ADVARSEL!! Lithiumbatteri - Eksplosionsfare ved fejlagtig håndtering. Udskiftning må kun ske med batteri af samme fabrikat og type. Levér det brugte batteri tilbage til leverandøren. (Danish)

VARNING! Explosionsfara vid felaktigt batteribyte. Använd samma batterityp eller en ekvivalent typ som rekommenderas av apparattillverkaren. Kassera använt batteri enligt fabrikantens instruktion. (Swedish)

VAROITUS! Paristo voi räjähtää, jos se on virheellisesti asennettu. Vaihda paristo ainoastaan laitevalmistajan suositteluun tyypin. Hävitä käytetty paristo valmistajan ohjeiden mukaisesti. (Finnish)

ATTENTION! Il y a danger d'explosion s'il y a remplacement incorrect de la batterie. Remplacer uniquement avec une batterie du même type ou d'un type équivalent recommandé par le constructeur. Mettre au rebut les batteries usagées conformément aux instructions du fabricant. (French)

ADVARSEL! Eksplosjonsfare ved feilaktig skifte av batteri. Benytt samme batteritype eller en tilsvarende type anbefalt av apparatfabrikanten. Brukte batterier kasseres i henhold til fabrikantens instruksjoner. (Norwegian)

標準品以外の使用は、危険の元になります。交換品を使用する場合、製造者に指定されるものを使って下さい。製造者の指示に従って処理して下さい。(Japanese)

ВНИМАНИЕ! При замене аккумулятора на аккумулятор иного типа возможно возгорание. Утилизируйте аккумуляторы в соответствии с инструкциями производителя.

## Informations sur les droits d'auteur

Aucune partie du présent manuel, y compris les produits et logiciels qui y sont décrits, ne peut être reproduite, transmise, transcrite, stockée dans un système de base de données, ni traduite dans aucune langue, sous une quelconque forme et par tout moyen, hormis la documentation conservée par l'acheteur à des fins de sauvegarde, sans la permission expresse de ASUSTeK COMPUTER INC. ("ASUS").

ASUS FOURNIT CE MANUEL "EN L'ÉTAT" SANS GARANTIE D'AUCUNE SORTE, EXPLICITE OU IMPLICITE, Y COMPRIS, MAIS NON LIMITÉ AUX GARANTIES IMPLICITES OU AUX CONDITIONS DE COMMERCIALISABILITÉ OU D'ADÉQUATION À UN BUT PARTICULIER. En aucun cas ASUS, ses directeurs, ses cadres, ses employés ou ses agents ne peuvent être tenus responsables des dégâts indirects, spéciaux, accidentels ou consécutifs (y compris les dégâts pour manque à gagner, pertes de profits, perte de jouissance ou de données, interruption professionnelle ou assimilé), même si ASUS a été prévenu de la possibilité de tels dégâts découlant de tout défaut ou erreur dans le présent manuel ou produit.

Les noms des produits et des sociétés qui apparaissent dans le présent manuel peuvent être, ou non, des marques commerciales déposées, ou sujets à copyrights pour leurs sociétés respectives, et ne sont utilisés qu'à des fins d'identification ou d'explication, et au seul bénéfice des propriétaires, sans volonté d'infraction.

LES SPÉCIFICATIONS ET LES INFORMATIONS CONTENUES DANS CE MANUEL SONT FOURNIES À TITRE INDICATIF SEULEMENT ET SONT SUJETTES À DES MODIFICATIONS SANS PRÉAVIS, ET NE DOIVENT PAS ÊTRE INTERPRÉTÉS COMME UN ENGAGEMENT D'ASUS. ASUS N'EST EN AUCUN CAS RESPONSABLE D'ÉVENTUELLES ERREURS OU INEXACTITUDES PRÉSENTES DANS CE MANUEL, Y COMPRIS LES PRODUITS ET LES LOGICIELS QUI Y SONT DÉCRITS.

**Copyright © 2009 ASUSTeK COMPUTER INC. Tous droits réservés.**

## Clause de responsabilité limitée

Des dommages peuvent survenir suite à un défaut sur une pièce fabriquée par ASUS ou un tiers. Vous avez le droit à des dommages et intérêts auprès d'ASUS. Dans un tel cas, indépendamment de la base sur laquelle vous avez droit de revendiquer les dommages et intérêts auprès d'ASUS, ASUS ne peut être responsable de plus que des dommages et intérêts pour les dommages corporels (y compris la mort) et les dégâts aux biens immobiliers et aux biens personnels tangibles ; ou les autres dommages et intérêts réels et directs résultant de l'omission ou de la défaillance d'exécuter ses devoirs légaux au titre de la présente Déclaration de Garantie, jusqu'au prix forfaitaire officiel de chaque produit.

ASUS n'est responsable et ne peut vous indemniser qu'au titre des pertes, des dégâts ou revendications basées sur le contrat, des préjudices ou des infractions à cette Déclaration de Garantie.

Cette limite s'applique aussi aux fournisseurs d'ASUS et à ses revendeurs. Il s'agit du maximum auquel ASUS, ses fournisseurs, et votre revendeur, sont collectivement responsables.

EN AUCUNE CIRCONSTANCE ASUS N'EST RESPONSABLE POUR CE QUI SUIIT : (1) LES REVENDICATIONS DE TIERS CONTRE VOUS POUR DES DOMMAGES ET INTÉRÊTS ; (2) LES PERTES, OU DÉGÂTS, A VOS ENREGISTREMENTS DE DONNÉES ; OU (3) LES DOMMAGES ET INTÉRÊTS SPÉCIAUX, FORTUITS, OU INDIRECTS OU POUR N'IMPORTE QUELS DOMMAGES ET INTÉRÊTS ÉCONOMIQUES CONSÉCUTIFS (INCLUANT LES PERTES DE PROFITS OU D'ÉCONOMIES), MÊME SI ASUS, SES FOURNISSEURS OU VOTRE REVENDEUR SONT INFORMÉS D'UNE TELLE POSSIBILITÉ.

## Service et assistance

Visitez notre site Web multilingue sur <http://support.asus.com>