

ASUS[®]

MyPal A639

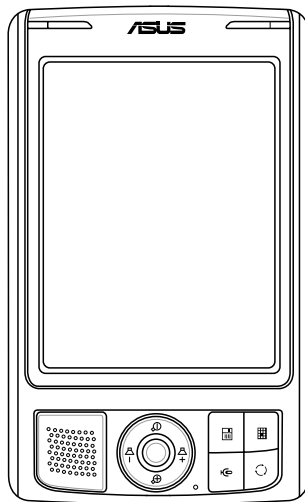

Handleiding

Du2631

Eerste editie V1

September 2006

Copyright © 2006 ASUSTeK COMPUTER INC. Alle rechten voorbehouden.

Geen enkel deel van deze handleiding, inclusief de beschreven producten en software, mag worden gekopieerd, overgedragen, bewerkt, opgeslagen in een retrievalstelsel, of vertaald in elke willekeurige taal in eender welke vorm of door eender welk middel, behalve documentatie die door de aankoper wordt bewaard voor back-updoeleinden, zonder de expliciete schriftelijke toestemming van ASUSTeK COMPUTER INC. ("ASUS").

De productgarantie of het onderhoud zal niet geldig zijn indien: (1) het product is gerepareerd, gewijzigd of aangepast, tenzij dergelijke reparatie, wijziging of aanpassing schriftelijk is goedgekeurd door ASUS; of (2) het serienummer van het product is beschadigd of ontbreekt.

ASUS LEVERT DEZE HANDLEIDING ZONDER ENIGE GARANTIE, HETZIJ EXPLICIET OF IMPLICIET, MET INBEGRIJ VAN, MAAR NIET GELIMITEERD TOT DE IMPLICIETE GARANTIES OF VOORWAARDEN VAN VERKOOPBAARHEID OF GESCHIKTHEID VOOR EEN BEPAALD DOEL. IN GEEN ENKEL GEVAL ZULLEN ASUS, HAAR DIRECTIELEDEN, BEDRIJFSLEIDERS, WERKNEMERS OF AGENTEN VERANTWOORDELIJK ZIJN VOOR ELKE INDIRECTE, SPECIALE, INCIDENTIËLE, OF GEVOLGSCHADE (INCLUSIEF SCHADE DOOR VERLIES VAN WINSTEN, VERLIES VAN HANDEL, VERLIES VAN GEBRUIK VAN GEGEVENS, WERKONDERBREKING OF ENIG ANDER GELIJKWAARDIG VERLIES), ZELFS INDIËN ASUS OP DE HOOGTE IS GEBRACHT VAN DE MOGELIJKHEID VAN DERGELIJKE SCHADE VOORTKOMENDE UIT ENIG DEFECT OF ENIGE FOUT IN DEZE HANDLEIDING OF AAN DIT PRODUCT.

DE SPECIFICATIES EN INFORMATIE IN DEZE HANDLEIDING WORDEN ALLEEN GELEVERD VOOR INFORMATIEF GEBRUIK, EN ZIJN ONDERHEVIG AAN WIJZIGINGEN OP ELK OGENBLIK ZONDER VOORAFGAANDE KENNISGEVING EN MOGEN NIET WORDEN BESCHOUWD ALS EEN VERBINTENIS VAN ASUS. ASUS AANVAARDT GEEN VERANTWOORDELIJKHEID OF AANSPRAKELIJKHEID VOOR FOUTEN OF ONNAUWKEURIGHEDEN DIE IN DEZE HANDLEIDING KUNNEN VOORKOMEN, MET INBEGRIJ VAN DE PRODUCTEN EN SOFTWARE DIE WORDEN BESCHREVEN.

Microsoft, ActiveSync, Outlook, Pocket Outlook, Windows, Word, Excel en het Windows logo zijn gedeponeerde handelsmerken of handelsmerken van de Microsoft Corporation in de Verenigde Staten en/of in andere landen. Voor Microsoft producten is een licentie verleend aan OEM's door Microsoft Licensing, Inc., een dochteronderneming in volle eigendom van Microsoft Corporation.

Inhoud in een oogopslag

Hoofdstuk 1 Aan de Slag	1
Kennismaken met MyPal.....	1
De batterij installeren en verwijderen	5
Aansluiten op een Adapter	5
De GPS instellen	6
Extra opslagruimte.....	7
MyPal activeren.....	8
Basisschermen op MyPal.....	9
Hoofdstuk 2 Basisbewerkingen	11
De systeem informatie weergeven	11
Informatie invoeren.....	11
Informatie zoeken en organiseren	16
De Verkenner gebruiken.....	16
Uw apparaat aanpassen.....	17
Eenvoudige toepassingen gebruiken	25
Hoofdstuk 3 Synchroniseren en verbeteren	31
Microsoft® ActiveSync®.....	31
Uw Pocket PC synchroniseren	33
Hoofdstuk 4 Microsoft® Pocket Outlook.....	39
Calendar (Agenda)	39
Contacts (Contactpersonen)	42
Taken	45
Notes (Notities)	46
Messaging (Postvak)	48
Hoofdstuk 5 Aanvullende programma's.....	53
Word Mobile	53
Excel Mobile	56
PowerPoint Mobile	58
Pocket MSN	60
Windows Media Player voor Pocket PC.....	64

Inhoud in een oogopslag

Hoofdstuk 6 Internet Explorer Mobile.....	65
Internet Explorer Mobile gebruiken.....	65
Map Mobiele favorieten	66
Hoofdstuk 7 Een verbinding maken	70
Verbinden met het Internet	70
Verbinden met het werk.....	71
Verbindingen tot stand brengen.....	71
Een verbinding beëindigen	73
Een WAP-gateway instellen	74
Inbelregels gebruiken	74
Terminal Services Client gebruiken	75
Infrarood (IR) verbinding.....	76
Hoofdstuk 8 Bluetooth®.....	78
Bluetooth gebruiken.....	78
Bluetooth-instellingen	79
;Bluetooth Manager	81
Services externe apparaten.....	82
Audio met hoge kwaliteit of handenvrij/headset instellen	88
ActiveSync via Bluetooth instellen.....	88
Hoofdstuk 9 Wi-Fi.....	89
WiFi-functie gebruiken.....	89
De Wi-Fi Manager	92
Bijlage Bepalingen	95
Verklaring van de Federale Communicatie Commissie.....	95
Verklaring Canadees Communicatiedepartement.....	95
UL Veiligheidsrichtlijnen.....	96
Controlelijst van Regelgevende verklaringen	97

Specificaties MyPal A639

Processor	Intel XScale®-processor, PXA27x, 416MHz
Besturingssysteem	Microsoft® Windows Mobile™ 5.0 (Pocket PC)
Geheugen	1GB Flash ROM 64MB SDRAM
Beeldscherm	3,5", briljant transflectief TFT-LCD 65.000 kleuren QVGA, LCD Touchscreen met 240x320 resolutie
Batterij	1300 mAh vervangbare/oplaadbare Li-ion
Uitbreidingsleuf	SD-kaartsleuf (SDIO/SD/MMC)
Communicatie	Bluetooth® v2.0 IR-poort: SIR 115.2kbps max USB 1.1 Client WLAN 802.11b/g
Audio	3,5 mm stereo
GPS	SiRF Star III / GPS-chip met ingebouwde GPS-antenne
Grootte	122 mm x 73.2 mm x 18.8(19.45) mm
Gewicht	187 gram (met batterij)

(De specificaties zijn onderhevig aan wijzigingen zonder voorafgaande kennisgeving.)

Belangrijk Om schade aan uw Pocket PC en zijn accessoires te voorkomen, is het best dit apparaat (inclusief de beschermhoes) te gebruiken binnen een temperatuurbereik van 20-30°C (68-86°F) en bij een vochtigheid van maximaal 50% te gebruiken. Alle omstandigheden boven of onder de ideale temperatuurbereik kunnen het toestel beschadigen en de levensduur van de batterij verkorten.

Inhoud verpakking

Uw verpakking bevat verschillende accessoires voor de Pocket PC. Controleer de items na het uitpakken met de onderstaande lijst en controleer of ze in goede toestand zijn. Als er items ontbreken of beschadigd zijn, moet u onmiddellijk contact opnemen met uw verkoper of leverancier.

Standaarditems

- ASUS MyPal A639 Pocket PC
- USB-synchronisatiekabel
- Adapter
- Microsoft aanvullende cd: bevat Microsoft® Outlook® 2002 en Microsoft® ActiveSyn® 4.1
- Pen
- Beschermhoes
- Vervangbare/oplaadbare 1300mAh Li-ion-batterij
- Handleiding
- Snelstartgids
- Carkit (autohouder en zwanenhals)
- Autolader
- Garantiekaart
- Cradle

Optionele accessoires

- Pen x3/pakket
- Adapter 26-pins naar gelijkstroomingang
- Externe antenne
- USB-synchronisatiekabel
- Adapter
- Carkit (autohouder en zwanenhals)
- Bluetooth toetsenbord
- Stereo headset met microfoon
- Bluetooth-headset
- Autolader en convertor
- Batterij
- Leren beschermhoes

Hoofdstuk 1 Aan de Slag

Kennismaken met MyPal

De ASUS® MyPal A639 is een fantastische partner, waar u zich ook bevindt. Dankzij zijn uitrusting met een 416MHz Intel® XScale-processor, 64MB SDRAM en 1GB Flash ROM en het besturingssysteem Microsoft® Windows Mobile® 5.0 samen met een groot aanbod nuttige hulpprogramma's, hebt u alles wat u nodig hebt in uw zak!

MyPal A639 wordt geleverd met de extra WiFi-functie waarmee u een verbinding kunt maken met een draadloos LAN en met het internet. MyPal A639 heeft één SD-kaartsleuf.

Voorkant



- **Voedings-LED** - toont een stabiel rood lampje wanneer de batterij wordt opgeladen en een stabiel groen lampje wanneer de batterij volledig is opgeladen en het apparaat op een wisselstroombron is aangesloten.
- **LED Bluetooth/GPS/Wi-Fi** - licht blauw op wanneer de Bluetooth® -functie is ingeschakeld, licht groen op wanneer de GPS is ingeschakeld en licht rood op wanneer WiFi is ingeschakeld.
- **LCD Touchscreen** - via dit scherm kunt u gegevens openen, lezen, verzenden, ontvangen of bewerken door erop te tikken. De schermverlichting wordt verhoogd of verlaagd door de instellingen voor de achtergrondverlichting aan te passen.

- **Luidspreker** - via de luidspreker kunt u alarmsignalen of andere geluidsuitvoer van het apparaat horen.
- **4-weg navigatieknop** - werkt als de vier pijlen op een toetsenbord. Met deze knop kunt u zich door de programmapictogrammen, mappen of bestanden in een menu verplaatsen door omhoog, omlaag, naar links of naar rechts te schuiven.
Als ASUS® MyPal is geleverd met GPS-kaartensoftware, kunt u de knoppen gebruiken om in en uit te zoomen en het volume te regelen.
- **Startknop** - werkt als de toets Enter/Return op een toetsenbord. Druk eenmaal op deze knop om een geselecteerd programma te starten, de inhoud van mappen weer te geven of een bestand te openen.
- **Knop Contactpersonen** - hiermee kunt u op elk ogenblik uw lijst met contactpersonen openen.
- **Knop Agenda** - hiermee kunt u op elk ogenblik het programma Agenda openen.
- **Knop Modusschakelaar** - hiermee kunt u schakelen tussen de schermen Vandaag (Today), Windows Media Player en Draaien (Rotate). De knop Modusschakelaar kan ook werken als een Takenschakelaar, zodat u kunt schakelen tussen de momenteel geopende programma's op uw apparaat.
- **Knop Notities** - hiermee kunt u op elk ogenblik het programma Notities openen.

Achterkant

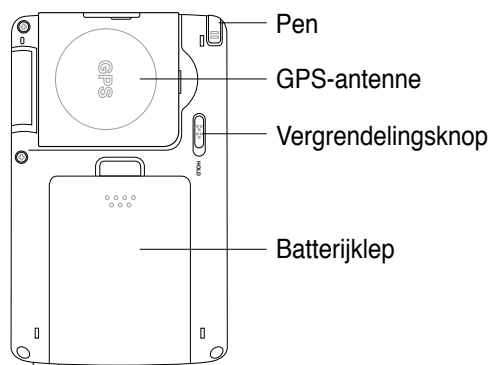

- **Pen** - wordt gebruikt om te tikken of te schrijven op het LCD Touchscreen.
- **GPS-antenne** - wordt gebruikt als een signaalontvanger die uw exacte locatie vaststelt. Deze informatie wordt opgehaald van satellieten. Plooi dit paneel open wanneer u de GPS gebruikt. Als de signaalontvangst niet sterk genoeg is, kunt u een optionele antenne aansluiten op de aansluiting op de bovenkant van dit paneel.
- **Vergrendelingsknop** - biedt een veiligheidsmaatregel die verhindert dat gebruikers per ongeluk op het scherm tikken of het apparaat inschakelen. Schuif de knop naar het woord Hold om het scherm uit te schakelen en te verhinderen dat het opnieuw wordt ingeschakeld, zelfs wanneer u op het scherm tikt of op een knop drukt. Schuif de knop in de tegenovergestelde richting om deze functie uit te schakelen.

- **Batterijklap** - biedt bescherming voor het batterijvak van het apparaat.

OPMERKING Als voorzorgsmaatregel wordt de aan/uit knop automatisch uitgeschakeld wanneer u de achterklep verwijderd. U kunt de voeding pas opnieuw inschakelen wanneer de achterklep op het apparaat is geïnstalleerd. De batterijklap is afneembaar en biedt u de mogelijkheid de hoofdbatterij te verwijderen of te vervangen. Zie “MyPal instellen” voor details.

Zijkant

- **Infraroodpoort (IR)** - hiermee kunt u gegevens kopiëren of verzenden naar een ander apparaat met een IR-poort. Voor een succesvolle uitwisseling van gegevens moeten de IR-poorten op beide apparaten correct zijn uitgelijnd en naar elkaar gericht zijn binnen het bereik van de IR-communicatie.

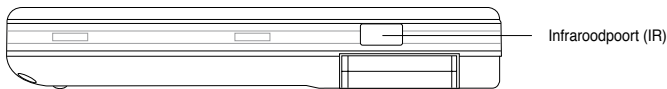

Bovenkant

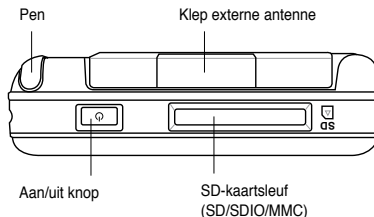

- **Klep externe antenne** - dekt de poort voor de externe antenne af. Als het GPS-signaal zwak is, kunt u een optionele externe antenne aansluiten op deze poort.
- **SD-kaartsleuf** - biedt plaats aan een SD-geheugenkaart, een MMC-geheugenkaart of een SDIO-interfacekaart (bijv. 802.11b/g, modem, enz.)
- **Aan/uit knop** - schakelt de voeding van het apparaat aan of uit als u de knop snel indrukt.

OPMERKING

Om het apparaat uit te schakelen, houdt u de aan/uit knop gedurende ongeveer 4 seconden ingedrukt en tikt u vervolgens op **Yes (Ja)**. **De geopende bestanden zullen niet worden opgeslagen.**

Onderkant

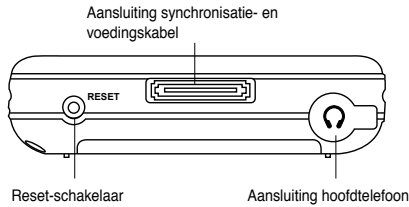

- **Aansluiting hoofdtelefoon** - hier kunt u de hoofdtelefoon aansluiten.
- **Aansluiting synchronisatie- en voedingskabel** - sluit de 26-pins USB-synchronisatiekabel rechtstreeks aan op deze aansluiting om uw apparaat met uw computer te synchroniseren. De batterij wordt ook op hetzelfde ogenblik opgeladen.
- **Reset-schakelaar** - hiermee kunt u een softwarematige reset uitvoeren in geval het apparaat niet correct werkt of als een toepassing vastloopt. Duw met de punt van de pen op deze schakelaar om het systeem opnieuw in te stellen.

OPMERKING

Wanneer u een hardwarematige reset wilt uitvoeren, houdt u de knop Spreken (-)  ingedrukt terwijl u tegelijk Modusschakelaar  indrukt en met de pen op de reset-schakelaar drukt. Daarna wordt een waarschuwingsbericht weergegeven. Druk op  om een hardwarematige reset uit te voeren of druk op  om het bedieningsscherm ongewijzigd te laten.

Wanneer u een softwarematige reset uitvoert, worden de gegevens op het apparaat niet gewijzigd. Bij het uitvoeren van een hardwarematige reset worden alle gegevens verwijderd.

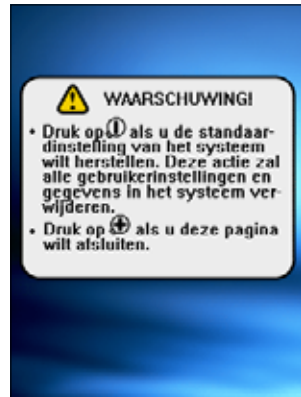

De GPS-carkit

De GPS-carkit bevat:

- **Autohouder** - houdt de Pocket PC op zijn plaats.
- **Zwanenhals** - bevestigt de Pocket PC veilig op de voorruit van de auto.

De batterij installeren en verwijderen

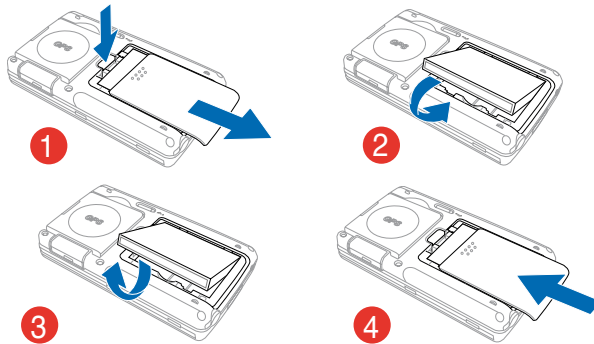

OPMERKING Wanneer u de batterijklep opent, wordt de voeding automatisch uitgeschakeld. Bovenaan links op het batterijvak bevindt zich een mechanisme dat de voeding automatisch uitschakelt wanneer u de batterijklep uitschuift. Dit is een veiligheidsmaatregel voor het beschermen van het stroomcircuit. Zorg er dus voor dat u de batterijklep niet verliest.

Aansluiten op een Adapter

BELANGRIJK U moet de batterij opladen voordat u het apparaat voor de eerste keer gebruikt.

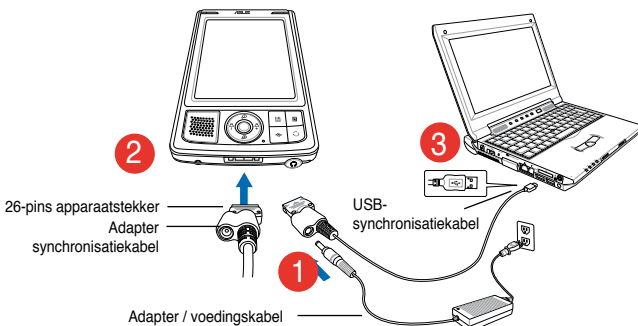

OPMERKING Zodra de voedingskabel is aangesloten op een Adapter, wordt het opladen van de batterij gestart en toont de voedings-LED een stabiel rood licht. Zie "De instellingen voor het batterijvermogen wijzigen" in hoofdstuk 2 voor meer informatie over de manier waarop u de vermogensstatus van de batterij kunt weergeven.

De GPS instellen

Een GPS-sigitaal ontvangen:

Kantel het paneel van de GPS-antenne op de achterkant van het apparaat open. U kunt het paneel draaien zoals onderaan rechts weergegeven.

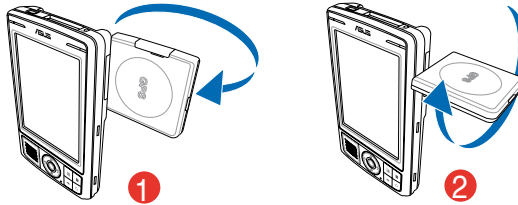

OPMERKING Voor de beste signaalontvangst, moet het GPS-antennepaneel parallel met de grond worden georiënteerd. Als de GPS-sigitaalontvangst zwak is, kunt u een optionele externe antenne aanschaffen en gebruiken. Kantel de antenneklep boven het paneel open en sluit de externe antenne aan op de antennepoort.

De GPS-carokit gebruiken:

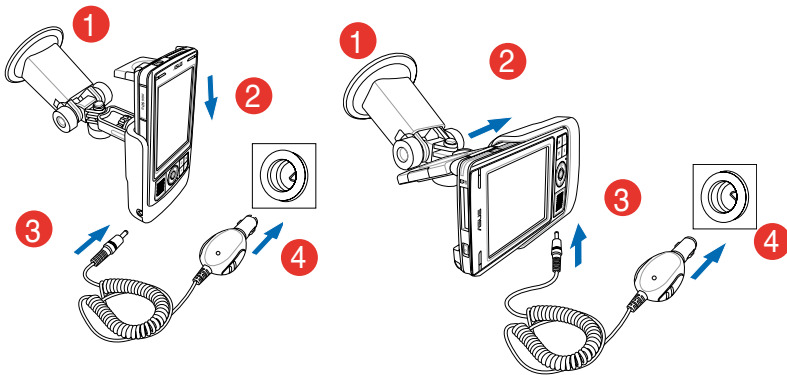

Verticale stand

Horizontale stand

OPMERKING Wanneer u de stand aanpast, moet u de zwanenhals voorzichtig aanpassen. U mag deze nooit forceren. Het apparaat moet voorzichtig in de houder worden geplaatst om te vermijden dat de 26-pins apparaataansluiting beschadigd wordt waardoor het apparaat mogelijk niet meer zal werken.

Extra opslagruimte

MyPal A639 is voorzien van een standaard SD-kaartsleuf. In de SD-kaartsleuf kunnen SD- of MMC-geheugenkaarten worden geplaatst. Dit ondersteunt ook SDIO-kaarten met verschillende functionaliteiten, inclusief 802.11b/g, modem, enz.

Een SD/MMC/SDIO-kaart installeren en verwijderen

1. Plaats de kaart met de labelzijde omhoog (doorgaans de zijde met de naam van de kaartfabrikant) en de zijde met de barcode/ het serienummer omlaag gericht in de SD-kaartsleuf die zich op de bovenkant van het apparaat bevindt.
2. Duw de kaart volledig in de sleuf tot deze stevig op zijn plaats zit. Als de SD- of MMC-kaart correct is geïnstalleerd, vormt de rand van de kaart één lijn met de bovenste rand van het apparaat. Bij SDIO-kaarten steekt er meestal een stuk uit over de rand van de sleuf.
3. Om de kaart te verwijderen, drukt u licht op de kaart tot deze uit de sleuf springt. Daarna kunt u de kaart veilig verwijderen.

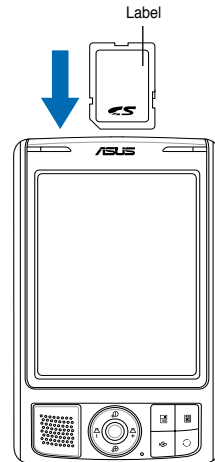

OPMERKING Een SD/MMC/SDIO-kaart past slechts in één richting en als u de kaart correct plaatst, moet deze vlot in de sleuf schuiven. Forceer de kaart **NIET** in de sleuf!

MyPal activeren

Voordat u het apparaat kunt gebruiken, moet u het correct kalibreren en activeren. Dit proces zorgt voor een nauwkeurige positionering wanneer u tekst invoert en menu's selecteert.

Uw apparaat kalibreren en activeren

1. Druk op de aan/uit knop.
2. Het welkomstscherm verschijnt wanneer u het apparaat voor de eerste keer inschakelt of nadat u een hardwarematige reset hebt uitgevoerd. Tik op een willekeurige plaats op het scherm om door te gaan.

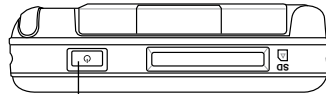

Aan/uit knop

OPMERKING Raadpleeg de beschrijving op pagina 4 om een hardwarematige reset uit te voeren.



3. Tik op het midden van het kruis om het scherm uit te lijnen. U zult deze stap mogelijke meerdere keren moeten uitvoeren voor een correcte kalibratie.

OPMERKING U kunt de functie Scherm uitlijnen (Align Screen) op elk ogenblik uitvoeren door te tikken op  > Instellingen (Settings) > tabblad Systeem (System) > pictogram Scherm (Screen) > Knop Scherm uitlijnen (Align Screen).



4. Volg de opeenvolgende instructies op het scherm.
5. Tik op een willekeurige plaats op het scherm Voltooid (Complete) wanneer u klaar bent met de uitlijning en instellingen. U bent nu klaar om uw apparaat te gebruiken.

Basisschermen op MyPal

Het scherm Vandaag (Today)

Het scherm Vandaag (Today) zal normaal telkens worden weergegeven wanneer u het apparaat elke dag voor de eerste keer inschakelt.

OPMERKING Wanneer het apparaat al is ingeschakeld en het scherm een ander programma toont, kunt u op elk ogenblik terugkeren naar het scherm Vandaag (Today) door te tikken op  > **Vandaag (Today)**.

Zoals weergegeven in het onderstaande voorbeeld, biedt het scherm Vandaag (Today) u in één oogopslag een overzicht van de belangrijke informatie van de dag.

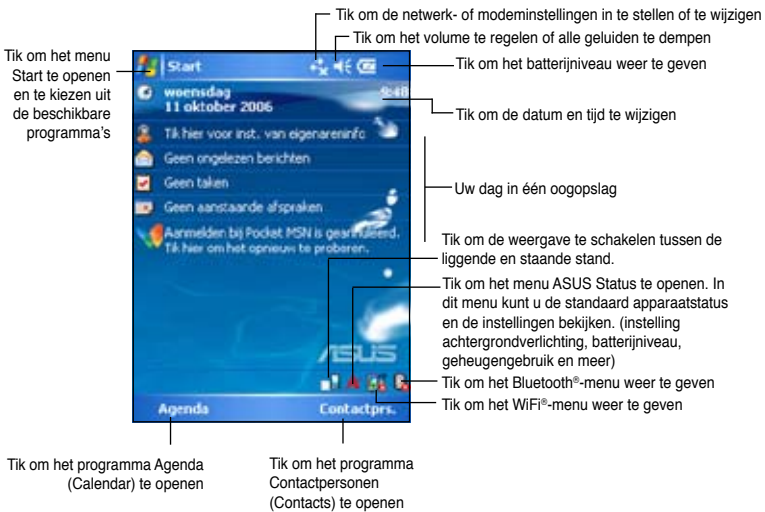

Tik met de pen in het scherm Vandaag (Today) op een van de weergegeven items om de details weer te geven. Zie “Hoofdstuk 2: Basisbewerkingen” voor meer informatie over de manier waarop u huidige taken of activiteiten kunt wijzigen of nieuwe items of informatie kunt toevoegen.

Het menu Start

Via het menu Start kunt u programma's, instellingen en help-onderwerpen selecteren. Tik op het pictogram  bovenaan in het scherm om het menu Start weer te geven.



De menubalk

De menubalk bevindt zich onderaan op het scherm van een programma. U kunt de menu's en knoppen op de menubalk gebruiken om opdrachten en acties uit te voeren.

De menu's en knoppen verschillen afhankelijk van de programma's die u gebruikt.

Pop-upmenu's

Met de pop-upmenu's kunt u heel eenvoudig een actie voor een item selecteren. U kunt bijvoorbeeld het pop-upmenu van de **Bestandsverkenner (File Explorer)** gebruiken om een item te verwijderen, te kopiëren of uit te zenden.



Om een pop-upmenu te openen, tikt en houdt u de pen op het item dat waarvoor u de actie wilt uitvoeren. Wanneer het menu verschijnt, tilt u de pen op en tikt u op de actie die u wilt uitvoeren. Om het pop-upmenu te sluiten zonder een actie uit te voeren, tikt u op een willekeurige plaats buiten het menu.

OPMERKING De pop-upmenu's zijn ook beschikbaar in de meeste andere programma's op uw apparaat. De items van deze pop-upmenu's kunnen echter variëren afhankelijk van het programma of de toepassing.

Hoofdstuk 2 Basisbewerkingen

De systeeminformatie weergeven



Met uw apparaat kunt u de ingebouwde specificaties gemakkelijk weergeven.

OPMERKING De gegevens die op de schermen met systeeminformatie worden weergegeven, kunnen niet worden gewijzigd.

De systeeminformatie weergeven:

1. Tik op > **Instellingen (Settings)** > tabblad **Systeem (System)** > pictogram **Systeeminformatie (System Information)**
2. Tik op het tabblad **Apparaatinformatie (Device Info)** om de specificaties van het apparaat weer te geven. Hiermee worden verschillende gegevens weergegeven, zoals de apparaat-ID, het systeemgeheugen en de draadloze capaciteiten.
3. Tik op het tabblad **Versie (Version)** om andere informatie over het apparaat weer te geven.

Informatie invoeren

U kunt op een van de volgende manieren informatie invoeren op uw apparaat:

- Gebruik het invoerpaneel om tekst in te voeren met het softwaretoetsenbord
- Schrijf rechtstreeks op het scherm met de pen
- Maak tekeningen op het scherm
- Spreek in de microfoon van het apparaat om een bericht op te nemen
- Gebruik Microsoft® ActiveSync® om de gegevens van uw desktopcomputer te synchroniseren naar uw apparaat

Tekst invoeren via het invoerpaneel

Gebruik het invoerpaneel om informatie in elk programma van uw apparaat in te voeren. U kunt typen met het **softwaretoetsenbord**. In elk van deze gevallen verschijnen de tekens als getypte tekst op het scherm.

Tik op om het invoerpaneel weer te geven of te verbergen. Tik op om de invoeropties weer te geven.

OPMERKING verschijnt alleen naast wanneer het invoerpaneel niet verborgen is.

Typen met het softwaretoetsenbord:

1. Tik op  > **Toetsenbord (Keyboard)**.
2. Tik met de pen op de toetsen op het toetsenbord op het scherm om informatie in te voeren.



Functie Woordaanvulling (Word completion)

Wanneer u het invoerpaneel en het softwaretoetsenbord gebruikt, zal uw apparaat het woord dat u typt anticiperen en het boven het invoerpaneel weergeven. Wanneer u op het weergegeven woord tikt, wordt dit in uw tekst ingevoegd op het invoegpunt. Hoe meer u uw apparaat gebruikt, hoe meer woorden het zal kunnen anticiperen.

De opties voor de functie Woordaanvulling wijzigen:

1. Tik op  > **Instellingen (Settings)** > tabblad **Persoonlijk (Personal)** > **Invoer (Input)** > tabblad **Woordaanvulling (Word Completion)**.
2. Breng de gewenste wijzigingen aan en tik op **ok**.



Tik hier als dit het woord is dat u wenst te gebruiken

Getypte tekst bewerken:

1. Selecteer de tekst die u wilt bewerken en gebruik een van de volgende methoden:
 - sleep de pen over de tekst
 - tik tweemaal om een woord te selecteren
 - tik driemaal om een alinea te selecteren
2. Tik in de menubalk op **Menu** en selecteer een actie of gebruik een van de hulpmiddelen in het invoerpaneel om een nieuwe tekst in te voeren.

Schrijven op het scherm

In elk programma dat handschrift ondersteunt, zoals het programma Notities (Notes) en op het tabblad Notities (Notes) in Agenda (Calendar), Contactpersonen (Contacts) en Taken (Tasks), kunt u de pen gebruiken om rechtstreeks op het scherm te schrijven. Schrijf op de manier zoals u op papier schrijft. U kunt hetgeen u hebt geschreven bewerken en opmaken en daarna het handschrift op een later tijdstip te converteren.

Op het scherm schrijven:

1. Tik op  > **Programma's (Programs)** > **Notities (Notes)** > **Nieuw (New)**
2. Het scherm geeft een lege ruimte bij met lijnen die u helpen bij het schrijven.
3. Schrijf uw tekst.

OPMERKING Sommige programma's die handschrift ondersteunen, zullen mogelijk de knop Pen niet hebben. Raadpleeg de documentatie voor dat programma om uit te vinden hoe u naar de schrijfmodus kunt schakelen.

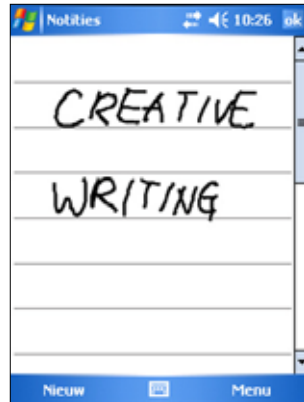

Uw handschrift bewerken:

1. Tik en houd de pen naast de tekst die u wilt selecteren tot het invoegpunt verschijnt.
2. Tik op **Menu > Teken (Draw)** om een tekst te selecteren. Controleer of er geen vinkje naast **Teken (Draw)** staat.
3. Sleep de pen over de tekst die u wilt selecteren.
Als u per ongeluk op het scherm schrijft, tikt u op **Menu > Inkt ongedaan maken (Undo Ink)** en probeert u het opnieuw.
4. Tik in de menubalk op **Menu** en selecteer een actie of gebruik een van de hulpmiddelen in het invoerpaneel om een nieuwe tekst in te voeren.

Een zoomniveau selecteren:

- Tik op **Menu > Zoom**. Tik op een zoompercentage in de lijst.

Tekenen op het scherm

U kunt op dezelfde manier tekenen op het scherm zoals u op het scherm schrijft. Het verschil tussen het schrijven en tekenen op het scherm ligt in de manier waarop u items selecteert en de manier waarop ze kunnen worden bewerkt. De grootte van tekeningen kan bijvoorbeeld worden aangepast, terwijl dat niet mogelijk is met handschrift.

Een tekening maken:

1. Gebruik de pen om een pennenstreek te maken die zich over drie lijnen op het scherm uitstrekt. Een tekenvak verschijnt rond de pennenstreek.

OPMERKING Als de tekening geen drie lijnen doorkruist, wordt het tekenvak niet weergegeven.

2. Blijf tekenen. Als uw opeenvolgende pennenstreken buiten het vak reiken, zult u merken dat het tekenvak wordt vergroot zodat alle pennenstreken binnen het vak vallen.

Het tekenvak geeft de randen van de tekening aan

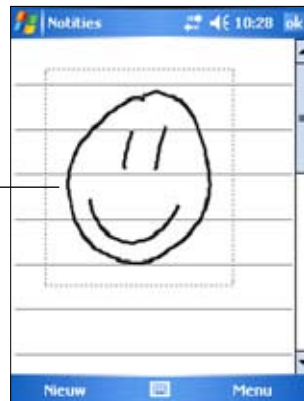

OPMERKING Om gemakkelijk te werken aan uw tekening of deze gemakkelijk weer te geven, kunt u het zoomniveau wijzigen door te tikken op **Menu > Zoom** en vervolgens de gewenste zoominstelling te selecteren.



Uw tekening bewerken:

1. Tik en houd de pen op de tekening tot de selectiehandgreep verschijnt. Als u meerdere tekeningen wilt selecteren, sleept u met de pen om de gewenste tekeningen te selecteren.
2. Tik en houd de pen op de geselecteerde tekening en tik vervolgens op een bewerkingso opdracht in het pop-upmenu of tik op een opdracht in het **Menu**.
3. Pas de grootte van de tekening aan door een selectiehandgreep te slepen naar de gewenste grootte.

Een bericht opnemen

In elke programma waarin u op het scherm kunt schrijven of tekenen, kunt u ook snel gedachten, herinneringen en telefoonnummers noteren door een bericht op te nemen. In Agenda (Calendar), Taken (Tasks) en Contactpersonen (Contacts), kunt u een opname in het tabblad Notities (Notes) opnemen. In het programma Notities (Notes) kunt u een onafhankelijke opname maken of een opname in een geschreven notitie opnemen. Als u de opname in een notitie wilt opnemen, moet u de notitie eerst openen. In het programma Postvak IN (Inbox) kunt u een opname toevoegen aan een e-mailbericht.

Een opname maken:

1. Tik op  > **Programma's (Programs) > Notities (Notes) > Menu > Opnamewerkbalk weergeven (View Recording Toolbar)**
2. Houd de microfoon van uw apparaat dichtbij uw mond of een andere geluidsbron.
3. Tik op  (rode knop) om de opname te starten. Tik op  om de opname te stoppen. Wanneer u de opname stopt, hoort u twee pieptonen.
4. De nieuwe opname verschijnt in de lijst Notes (Notities) of als een ingesloten pictogram. Om de opname af te spelen tikt u op de gewenste opname in de lijst. Als de opname in een notitie is ingesloten, tikt u op het pictogram **Luidspreker**.

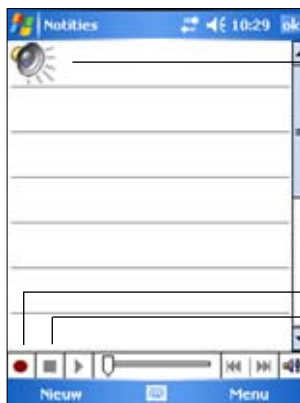

Het pictogram **Luidspreker** geeft een ingesloten opname aan

Tik om de opname te starten

Tik om de opname te stoppen

De opname-indeling wijzigen:

1. Tik in de notitielijst op **Menu > Opties (Options) > de koppeling Algemene invoeropties > tabblad Opties (Options)**.
2. Selecteer de gewenste opname-indeling in het vervolgkeuzemenu **Spraakopname-indeling (Voice recording format)** en tik vervolgens op **ok** wanneer u klaar bent.

OPMERKING In vergelijking met andere instellingen biedt de **Pulse Code Modulation (PCM)** een iets betere geluidskwaliteit, maar neemt tot 50 maal meer opslagruimte in beslag dan Mobile Voice-opnamen.

Informatie zoeken en organiseren

De functies **Zoeken (Search)** en **Help** op uw apparaat helpen u snel informatie te vinden.

De functie Zoeken gebruiken

Informatie zoeken:

1. Tik op  > **Help > Zoeken (Search)**.
2. Voer de tekst in die u wilt zoeken, selecteer een gegevenstype en tik vervolgens op **Zoeken (Search)** om de zoekopdracht te starten. Selecteer **Groter dan 64 KB (Larger than 64 KB)** onder Type om snel informatie te zoeken die veel ruimte inneemt op uw apparaat.

Typ een woord dat u wilt zoeken



De Help-functie gebruiken:

1. Tik op  > **Help**.
2. Tik op een koppeling naar het onderwerp dat u wilt weergeven.

Tik om het woord te zoeken

Gevonden onderwerpen die het gezochte woord bevatten

De Verkenner gebruiken



De bestandsverkenner gebruiken om bestanden te zoeken en te ordenen:

- Tik op  > **Programma's (Programs) > het pictogram Verkenner (File Explorer)** om de bestanden in uw apparaat weer te geven.

Uw apparaat aanpassen

U kunt uw apparaat aanpassen door de instellingen te wijzigen, de ingebouwde programma's te gebruiken en extra software te installeren.

De beschikbare opties weergeven:

- Tik op  > **Instellingen (Settings)** > tabblad **Persoonlijk (Personal)** of **Systeem (System)**.

OPMERKING Tik en houd de pen op de schuifregelaar aan de rechterzijde van het scherm om de andere instellingspictogrammen weer te geven.

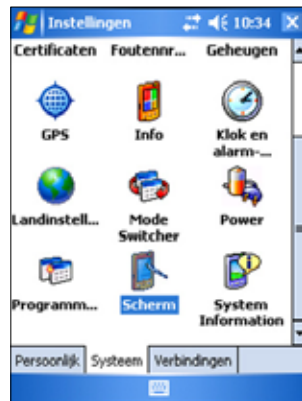

De datum en tijd wijzigen

De datum- en tijdsinstellingen wijzigen:

1. Tik op  > **Instellingen (Settings)** > tabblad **Systeem (System)** > pictogram **Klok en alarmsignalen (Clock & Alarms)**.
2. Kies de gewenste instellingen op het tabblad **Tijd (Time)**.

OPMERKING Tik op het tabblad **Meer (More)** en selecteer **De klok in de titelbalk van alle programma's weergeven (Display the clock in the title bar in all programs)** om de klok op elk ogenblik weer te geven in de rechterbovenhoek van het scherm.

De alarminstellingen wijzigen:

1. Tik op  > **Instellingen (Settings)** > tabblad **Systeem (System)** > pictogram **Klok en alarmsignalen (Clock & Alarms)** > tabblad **Alarmen**.
2. Kies de gewenste instellingen.

Het menu Start wijzigen



De menu-items wijzigen:

1. Tik op  > **Instellingen (Settings)** > pictogram **Menu's**.
2. Schakel het selectievakje in naast de items die u wilt weergeven in het **menu Start**.
3. Tik op **ok**.

OPMERKING Items die niet aan het menu Start zijn toegevoegd, kunt u terugvinden in de programma's.



De gegevens van de eigenaar wijzigen



De gegevens van de eigenaar wijzigen:

1. Tik op  > **Instellingen (Settings)** > pictogram **Info over eigenaar (Owner information)**.
2. Typ de gegevens die u wilt weergeven op het scherm **Vandaag (Today)**.
3. Voeg notities toe aan de eigenaarsgegevens door op het tabblad **Notities (Notes)** te tikken.
4. Typ de gewenste tekst in.
5. Tik op het tabblad **Opties (Options)** en selecteer vervolgens de items die u op het scherm wilt weergeven wanneer u het apparaat inschakelt. Tik op **ok** wanneer u klaar bent.



Een wachtwoord instellen



Een wachtwoord instellen voor uw apparaat:

1. Tik op  > **Instellingen (Settings)** > pictogram **Vergrendelen (Lock)**.
2. Schakel het selectievakje **Vragen indien apparaat niet gebruikt wordt (Prompt if device unused)** in en selecteer vervolgens de periode in de beschikbare opties door op de pijl omlaag te tikken.
3. Selecteer het wachtwoordtype als **Eenvoudig vier cijfers (Simple 4 digit)** of **Sterk alfanumeriek (Strong alphanumeric)**.

4. Typ een wachtwoord. Als u het type Sterk alfanumeriek hebt geselecteerd, moet u het wachtwoord tweemaal invoeren.
5. Tik op het tabblad **Geheugensteun (Hint)** om een soort herinnering te maken voor het geval u uw wachtwoord vergeet.
6. Tik op **ok** wanneer u klaar bent.

De stand van de schermweergave wijzigen

De stand van de schermweergave wijzigen:

1. Tik op  > **Instellingen (Settings)** > tabblad **Systeem (System)** > pictogram **Scherms (Screen)**.
2. Selecteer de gewenste stand en tik op **ok**.

Staan

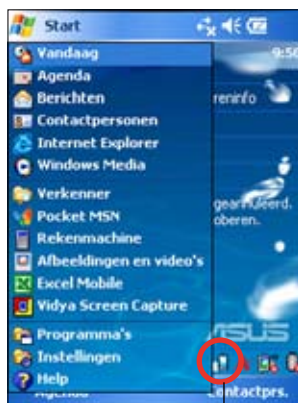
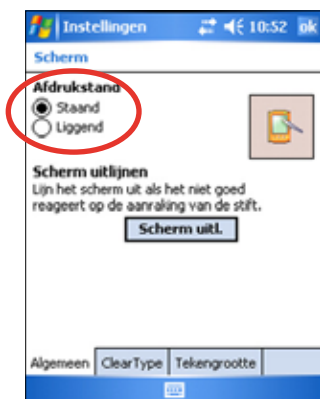

Tik om de stand van de schermweergave te wijzigen

Liggend



De ClearType-functie inschakelen:

1. Tik op  > **Instellingen (Settings)** > tabblad **Systeem (System)** > pictogram **Schermbelichting (Screen)** > tabblad **Clear Type**.
2. Schakel het selectievakje **Clear Type inschakelen (Enable Clear Type)** in en tik op **ok**.

De tekstgrootte op het scherm wijzigen:

1. Tik op  > **Instellingen (Settings)** > tabblad **Systeem (System)** > pictogram **Schermbelichting (Screen)** > tabblad **Tekengrootte (Text Size)**.
2. Verplaats de schuifregelaar naar **Kleinste (Smallest)** of **Grootste (Largest)** tot u de gewenste tekstgrootte verkrijgt. Tik op **ok**.

OPMERKING De schuifregelaar wordt Basis in het midden geplaatst.

Het schermthema wijzigen



Het schermthema wijzigen:

1. Tik op  > **Instellingen (Settings)** > pictogram **Vandaag (Today)**.
2. Selecteer het gewenste thema in de beschikbare opties, of
Schakel het selectievakje **Deze afbeelding als achtergrond gebruiken (Use this picture as the background)** en tik op **Bladeren (Browse)** om een afbeelding te selecteren uit uw afbeeldingsbestanden.
3. Tik op **ok** wanneer u klaar bent.

De items die op het scherm Vandaag (Today) moeten verschijnen, definiëren:

1. Tik op  > **Instellingen (Settings)** > pictogram **Vandaag (Today)** > tabblad **Items**.
2. Schakel de selectievakjes naast de gewenste items in. Tik op **ok** wanneer u klaar bent.

De knoptoewijzingen wijzigen



De knoptoewijzingen wijzigen:

1. Tik op  > **Instellingen (Settings)** > pictogram **Vergrendelen (Lock)**.
2. Markeer een knop door erop te tikken.
3. Tik op de pijl omlaag om de programma's waaraan u de knop kunt toewijzen, weer te geven.
4. Herhaal stappen 2 tot 3 om andere knoptoewijzingen te wijzigen.
5. Tik op **ok** wanneer u klaar bent.





De knopinstellingen aanpassen:

1. Tik op het tabblad Bedieningselement **omhoog/omlaag (Up/Down Control)**.
2. Tik op de schuifregelaar en sleep deze naar de gewenste instellingen voor de responstijd van de knop Omhoog/Omlaag.
3. Tik op het tabblad Geavanceerd (Advance) om de opties voor de toetsverlichting en de vergrendelingsknop in te stellen.
4. Tik op **ok** wanneer u klaar bent.

De schakelknop Modus en de schakelknop Taken gebruiken

De rechterknop van de groep knoppen uiterst rechts op het apparaat (zie Hoofdstuk 1) werkt Basis als de knop voor het schakelen tussen modi, zodat u snel kunt schakelen tussen het scherm Vandaag (Today), Windows Media Player en het scherm Draaien (Rotate). Wanneer u op deze knop drukt, verschijnt het venster MODUS omschakelen (Mode Switcher) op het scherm.

De MODUS omschakelen aanpassen:

1. Tik op  > **Instellingen (Settings)** > tabblad **Systeem (System)** > **MODUS omschakelen (Mode Switcher)** > tabblad **MODUS omschakelen (Mode Switcher)**.
2. De drie programma's die eerder werden vermeld, worden Basis geselecteerd om in het venster MODUS omschakelen (Mode Switcher) te worden weergegeven. U kunt een programma verwijderen door het overeenkomstige selectievakje uit te schakelen.
3. Tik op de knop  of  om de volgorde van de programma's te wijzigen.
4. Schakel het selectievakje onder  in als u een pictogram Afsluiten (Exit) wilt toevoegen aan het venster MODUS omschakelen (Mode Switcher).
5. Tik op **ok** wanneer u klaar bent.

Als u de knoptoewijzing wilt wijzigen zodat het een knop van de Taken omschakelen (Task Switcher) wordt, volgt u de onderstaande stappen. Met de Taken omschakelen kunt u schakelen tussen de momenteel geopende programma's.

De Taken omschakelen inschakelen:

1. Tik op  > **Instellingen (Settings)** > tabblad **Systeem (System)** > **MODUS omschakelen (Mode Switcher)** > tabblad **Basis (Basic)** en selecteer vervolgens Taken omschakelen (Task Switcher).
2. Tik op **ok**.

OPMERKING Op het tabblad Basis (Basic) kunt u de uitgestelde tijd voor de weergave van het venster MODUS omschakelen (Mode Switcher) of Taken omschakelen (Task Switcher) verhogen zodat u meer tijd hebt om selecties te maken.





De Verlichting instellen

De Verlichting instellen:

1. Tik op  > **Instellingen (Settings)** > tabblad **Systeem (System)** > pictogram **Verlichting (Backlight)**.
2. Pas de helderheid van het scherm aan door de schuifregelaar naar **Donker (Dark)** of **Helder (Bright)** te slepen tot u de gewenste helderheid van het scherm hebt bereikt.
3. Tik op het tabblad **Geavanceerd (Advance)** en pas de instellingen aan voor Verlichting wanneer u batterijvermogen en wisselstroom gebruikt.
4. Tik op **ok** wanneer u klaar bent.

De instellingen voor het batterijvermogen wijzigen

De instellingen voor het batterijvermogen wijzigen:

1. Tik op  > **Instellingen (Settings)** > tabblad **Systeem (System)** > pictogram **Voeding (Power)** om de status van het batterijvermogen weer te geven. Dit scherm toont de gedetecteerde percentages van het resterende batterijvermogen. U mag de informatie op dit scherm niet wijzigen.
2. Tik op het tabblad **Geavanceerd (Advanced)** om de instelling voor de batterij aan te passen zodat u energie kunt sparen.
3. Tik op het tabblad **CPU-modus (CPU Mode)** om het verwerkingsvermogen in te stellen dat moet worden gebruikt wanneer programma's worden gebruikt.
 -  **Maximum** biedt een betere CPU-prestatie. Stel deze modus in wanneer u spelletjes speelt of video's afspeelt. Als u de Turbomodus instelt, kan dit echter de levensduur van de batterij verkorten.
 -  **Normaal (Normal)** biedt een normale CPU-snelheid en een meer stabiele prestatie. Selecteer deze modus wanneer u MP3-geluidsbestanden beluistert of toepassingen gebruikt die geen zeer hoge CPU-snelheid vereisen.
 -  **Energie besparen (Power Save)** stelt de CPU in op een lagere snelheid. Deze modus heeft een lagere CPU-prestatie, maar verlengt de levensduur van de batterij. Selecteer deze modus wanneer u op tekst gebaseerde toepassingen, zoals Word, Excel, enz. gebruikt.
 - Als u de energiebesparing automatisch wilt instellen, tikt u in de cirkel naar  **Auto**. Deze modus past de CPU-snelheid aan volgens het programma waarmee u werkt.
4. Tik op **ok** wanneer u klaar bent.

Geluiden en meldingen selecteren

Uw apparaat kan u op verschillende manieren herinneren aan zaken die u moet doen. Als u bijvoorbeeld een afspraak in Agenda (Calendar) hebt ingesteld, een taak met een vervaldatum of een alarm in Klok (Clock), wordt u hiervan op een van de volgende manieren op de hoogte gebracht.

- Een berichtvenster wordt op het scherm weergegeven
- Een geluid wordt afgespeeld (u kunt het type geluid selecteren)
- Een lampje knippert op het apparaat

Geluiden en meldingen instellen:

1. Tik op  > **Instellingen (Settings)** > tabblad **Persoonlijk (Personal)** > pictogram **Geluiden en meldingen (Sounds & Notifications)** > tabblad **Geluiden (Sounds)** en selecteer vervolgens de items die u wilt inschakelen.
2. Tik op het tabblad **Meldingen (Notifications)** en stel de details in voor de melding van de gebeurtenis.
3. Tik op **ok** wanneer u klaar bent.

De geluidinstellingen wijzigen

De geluidinstellingen wijzigen:

1. Tik op  > **Instellingen (Settings)** > tabblad **Systeem (System)** > pictogram **Audio**.
2. Pas het volume, de balans, de hoge tonen, de lage tonen en de 3D-instellingen aan door de schuifregelaar naar links of naar rechts te slepen tot u de gewenste geluidsuitvoer hebt verkregen.
3. Tik op **ok** wanneer u klaar bent.

OPMERKING Tik op de knop **Basis (Default)** om de Basis geluidinstellingen te herstellen.

De microfooninstellingen wijzigen:

1. Tik in het scherm voor de geluidinstellingen op het tabblad **Mic**.
2. In Bedieningselement microfoonversterking (MIC Gain Control) kunt u ervoor kiezen om de versterking handmatig aan te passen of om het apparaat automatisch het opnamevolume te laten aanpassen. Stel het volume hoger of lager in door de schuifregelaar naar links of naar rechts te slepen.

OPMERKING Tik op **Basis (Default)** om terug te keren naar de Basisinstellingen.

De activeringsinstellingen wijzigen

1. Tik op  > **Instellingen (Settings)** > tabblad **Persoonlijk (Personal)** > pictogram **Activeringsbron (Wakeup Source)**.
2. Schakel de selectievakjes van de items in om te bepalen welke functies/omstandigheden de voeding van het apparaat zullen inschakelen. Wanneer u op een van de functieknoppen op het voorpaneel drukt, wordt het apparaat geactiveerd.
3. Tik op **ok** wanneer u klaar bent.

De USB-instellingen wijzigen

De USB-instellingen wijzigen

1. Tik op  > **Instellingen (Settings)** > tabblad **Verbindingen (Connections)** > pictogram **USB-instelling (USB Settings)**.
2. Kies een USB-interface.
 - **Verzenden als netwerkinterface (Transmission as Network Interface)** - hiermee kunt u uw apparaat laten werken als een netwerkkaart. U kunt deze instelling gebruiken voor ActiveSync.
 - **Verzenden als seriële interface (Transmission as Serial Interface)** - hiermee kunt u uw apparaat laten werken als een UART-apparaat. U kunt deze instellingen gebruiken als legacy ActiveSync.
 - **Simuleren als kaartlezer (Simulation as Card Reader)** - maakt van uw apparaat een massopslagapparaat, zoals een kaartlezer.
 - **Simulatie als flashdisk** - vormt uw apparaat om tot een massaopslagapparaat, alsof u over een externe flashdisk beschikt. Het intern flashgeheugen is groter dan 800MB voor het opslaan van mappen en meer.
3. Tik op **ok** wanneer u klaar bent.

De USB-laadmodus wijzigen:

1. Tik op het tabblad **USB Charger (USB-lader)** op het scherm **USB Settings (USB-instellingen)**.
2. Selecteer een USB-laadmodus.
 - **Slow Charging (Langzaam opladen)** - om deze modus te gebruiken, moet uw pc 100mA ondersteunen.
 - **Fast Charging (Snel opladen)** - om deze modus te gebruiken, moet uw pc 500mA ondersteunen.
3. Tik op **ok** wanneer u klaar bent.

OPMERKING Om overmatig opladen te voorkomen, wordt het opladen automatisch gestopt na 5 uur. In de modus Snel opladen kan het apparaat binnen 5 uur volledig worden opgeladen, maar in de modus Langzaam opladen, moet u het apparaat opnieuw aansluiten op de voedingsbron om het volledig te kunnen opladen.

De geheugeninstellingen wijzigen

De geheugentoe wijzing weergeven:

1. Tik op  > **Instellingen (Settings)** > tabblad **Systeem (System)** > pictogram **Geheugen (Memory)**.
2. Tik op **ok** wanneer u klaar bent.

Het geheugen van de opslagkaart controleren:

1. Tik op  > **Instellingen (Settings)** > tabblad **Systeem (System)** > pictogram **Geheugen (Memory)** > tabblad **Opslagkaart (Storage Card)** om de geheugeninformatie voor de geselecteerde opslagkaart weer te geven.
2. Als u geheugen wilt vrijmaken op de geheugenkaart, moet u enkele bestanden van de geheugenkaart verwijderen. Gebruik de Bestandsverkenner om de bestanden te verwijderen. Zie “De Bestandsverkenner gebruiken” voor meer informatie.

Actieve programma's weergeven:

1. Tik op  > **Instellingen (Settings)** > tabblad **Systeem (System)** > pictogram **Geheugen (Memory)** > tabblad **Actieve programma's (Running Programs)**.
2. Als u systeemgeheugen dat momenteel door de actieve programma's wordt gebruikt, wilt vrijmaken, selecteert u een programma en tikt u vervolgens op **Stoppen**.

Om alle actieve programma's te stoppen, tikt u op **Alle stoppen (Stop All)**.

Eenvoudige toepassingen gebruiken

Uw apparaat bevat meerdere eenvoudige toepassingen die nuttig zijn voor uw dagelijks gebruik van uw apparaat.

OPMERKING De belangrijkste toepassingen die bij Microsoft® Windows Mobile® 5.0 zijn geleverd, worden in andere hoofdstukken besproken.

De toepassingen openen:

1. Tik op  > **Programma's (Programs)**.
2. Tik op een pictogram om een specifieke toepassing te starten.

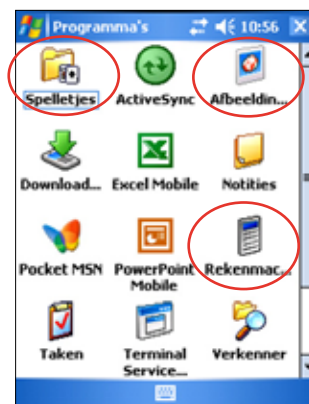

Rekenmachine



Tik op het pictogram **Rekenmachine (Calculator)** om de basisfuncties van de rekenmachine te gebruiken.

Spelletjes



Tik op het pictogram **Spellen (Games)** om de beschikbare spelletjes weer te geven.

Bubble Breaker



Het hoofddoel van dit spel is alle luchtballen te doen barsten. Tik hiervoor op twee of meer toverballen van dezelfde kleur die met elkaar verbonden zijn. Hoe meer ballen u tegelijk laat barsten, hoe hoger uw score.

Solitaire



Het hoofddoel van dit spel is alle kaarten van het spel te gebruiken om vier stapels met hetzelfde teken te vormen in oplopende volgorde, te beginnen met de azen.

OPMERKING Raadpleeg de Help-informatie op uw apparaat door te tikken op  > **Help > Inhoud (Contents) > Spellen spelen (Play Games)** voor meer details over de spelregels.

Afbeeldingen en video's



Gebruik **Afbeeldingen en video's (Pictures & Videos)** voor het weergeven van foto's en het afspelen van video's die in verschillende indelingen op uw apparaat of uw opslagkaart zijn opgeslagen. U kunt ze vervolgens verzenden naar uw vrienden, een diavoorstelling van uw foto's weergeven, de video afspelen of een foto als achtergrond instellen voor het scherm Vandaag (Today).

Raadpleeg ook de on line help van uw apparaat voor meer informatie over het gebruik van deze functie.

Foto's gebruiken:

1. Tik op  > **Programma's (Programs)** > pictogram **Afbeeldingen en video's (Pictures & Videos)**.
2. Tik op de miniatuurafbeelding van de foto of video die u wilt openen.
3. Tik op Menu wanneer de foto of video op het scherm verschijnt om te zoomen (inzoomen, uitzoomen of aanpassen aan het venster), een diavoorstelling af te spelen, uw foto te bewerken of de video af te spelen.

- Tik op **Menu > Instellen als achtergrond Vandaag (Set as Today Background...)** om de foto als achtergrond voor het scherm Vandaag (Today) te gebruiken.
of
Tik op **Menu > Foto verzenden (Beam picture...)** als u de foto via de IR-poort wilt verzenden naar een ander apparaat.
- Tik in de menubalk op **Verzenden (Send)** om de foto te verzenden als bijlage bij een e-mail.

De automatische correctie gebruiken:

- Tik op **Menu > Bewerken (Edit) > Menu > Autocorrectie (Auto Correct)** om de foto automatisch aan te passen.

OPMERKING Tik op **Menu > Ongedaan maken (Undo)** om de laatste actie ongedaan te maken. Tik op **Terug naar opgeslagen (Revert to Saved)** om alle acties die op de foto werden uitgevoerd ongedaan te maken.

De foto draaien:

- Tik in de menubalk op **Menu > Bewerken (Edit) > Draaien (Rotate)**.
Telkens wanneer u tikt op **Draaien (Rotate)** wordt de foto 90° rechtsom gedraaid.

De foto bijsnijden:

- Tik op **Menu > Bewerken (Edit) > Menu > Bijsnijden (Crop)**.
- Sleep de pen over het scherm om het gedeelte van de foto dat wilt behouden, te selecteren.
- Tik binnen het bijsnijdvenster om de foto bij te snijden.
- Tik op **Ongedaan maken (Undo)** om de laatste actie ongedaan te maken.



De foto opslaan:

- Tik op **Menu > Opslaan als (Save As)** om de wijzigingen op te slaan nadat u de foto hebt bewerkt.

De apparaatstatus controleren



Gebruik de **ASUS-toestand** om snel essentiële apparaatgegevens zoals het gebruik van de opslagruimte en de levensduur van de batterij weer te geven.

ASUS-toestand openen:

1. Tik op het pictogram ASUS-toestand in de rechterbenedenhoek van het scherm.
2. Een menu wordt geopend met algemene informatie over uw apparaat. Tik op een item om meer opties voor dat specifieke item te openen.



De instellingen voor ASUS-toestand wijzigen:

1. Tik op het pictogram **ASUS-toestand** in de rechterbenedenhoek van het scherm en tik daarna op **Instellingen (Setting...)**.
2. Maak de gewenste selecties uit de beschikbare items. U kunt items uit het menu ASUS-toestand verwijderen door de selectievakjes naar het item in **Systeemstatus (System status)** uit te schakelen.
3. Tik op **ok** om de wijzigingen aan te brengen.

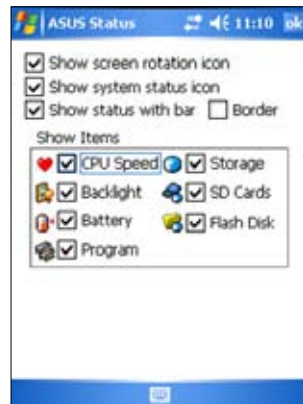

OPMERKING Als u het selectievakje naast **Toon het pictogram van systeemstatus (Show system status icon)** uitschakelt, het pictogram ASUS-toestand wordt niet weergegeven op het scherm Vandaag (Today). Om het pictogram ASUS-toestand opnieuw weer te geven, tikt u op > **Instellingen (Settings)** > Tabblad **Systeem (System)** > pictogram **ASUS-toestand**.

Hoofdstuk 3

Synchroniseren en verbeteren

Microsoft® ActiveSync®

Microsoft® ActiveSync® is een van de belangrijke programma's die bij MyPal wordt aangeboden. Met ActiveSync kunt u de informatie op uw computer synchroniseren met de informatie op uw Pocket PC. Synchronisatie vergelijkt de gegevens op uw Pocket PC met die van uw computer en werkt beide bij met de meest recente informatie. De laatste versie van Microsoft® ActiveSync® kunt u downloaden van de website: www.microsoft.com/windowsmobile/addons/default.msp

Bijvoorbeeld:

- Houd gegevens van Pocket Outlook up-to-date door uw Pocket PC te synchroniseren met de gegevens van Microsoft Outlook op uw computer.
- Synchroniseer bestanden van Microsoft Word en Microsoft Excel tussen uw apparaat en uw computer. Uw bestanden worden automatisch naar het juiste formaat geconverteerd.

OPMERKING Standaard zal ActiveSync niet automatisch alle types informatie synchroniseren. Gebruik de opties van ActiveSync om de synchronisatie voor specifieke informatietypes in of uit te schakelen.

Met ActiveSync, kunt u ook:

- Bestanden kopiëren (in plaats van synchroniseren) tussen uw Pocket PC en uw computer.
- Bepalen wanneer de synchronisatie wordt uitgevoerd door een synchronisatiemodus te selecteren. U kunt bijvoorbeeld doorlopend synchroniseren terwijl uw Pocket PC is aangesloten op uw computer, of alleen synchroniseren wanneer u dat zelf wilt.
- Selecteren welke informatietypes worden gesynchroniseerd en bepalen hoeveel gegevens worden gesynchroniseerd. U kunt bijvoorbeeld kiezen om alleen uw afspraken van de laatste twee weken te synchroniseren, zodat oudere afspraken niet worden gesynchroniseerd.

Voor meer informatie over het gebruik van ActiveSync:

1. Start ActiveSync op uw computer.
2. Klik in de menubalk van Activesync op **Help > Microsoft ActiveSync Help**.

ActiveSync® installeren

Het programma ActiveSync is reeds geïnstalleerd op uw Pocket PC. Om de informatie op uw Pocket PC te synchroniseren met uw computer, moet u ook ActiveSync op uw computer installeren. Installeer ActiveSync vanaf de CD die bij uw productverpakking werd geleverd.

OPMERKING Voordat u de installatie van ActiveSync start, dient u te controleren of Microsoft® Outlook® op uw computer is geïnstalleerd. Als u niet over Outlook beschikt, installeer dan Microsoft® Outlook® 2002 van de bijgeleverde CD. Zelfs als Outlook 2000 is geïnstalleerd op uw computer, raden wij u aan een update uit te voeren van de versie van Outlook die op de begeleidende cd is meegeleverd.

ActiveSync op uw computer installeren:

1. Schakel uw computer en beeldscherm in.

BELANGRIJK Sluit uw Pocket PC niet aan op uw computer tot u de installatie van ActiveSync hebt voltooid.



2. Plaats de bijgeleverde CD in het CD-romstation van uw computer. De CD wordt automatisch uitgevoerd en geeft het startscherm weer, gevolgd door het hoofdmenu waar u de installatie kunt starten.
3. Lees het **Overview** (Overzicht) voordat u ActiveSync installeert zodat u zeker bent dat u de installatievolgorde correct uitvoert.
4. Volg de instructies op de achtereenvolgende schermen.

Als u ActiveSync reeds op uw computer hebt geïnstalleerd, zal de installatiewizard dit detecteren en dit vermelden in een bericht.

Klik op **Next (Volgende)** om door te gaan met de installatie en de huidige versie te vervangen.

Klik op **Cancel (Annuleren)** om af te sluiten en de huidige versie te behouden.

5. Wacht tot de wizard klaar is met het kopiëren van alle benodigde bestanden en uw systeem bijwerkt.

OPMERKING U kunt de Pocket PC direct na de installatie van ActiveSync aansluiten op uw computer. Controleer of de optie **Verzenden als netwerkinterface (Transmission as Network Interface)** of **Verzenden als seriële interface (Transmission as Serial Interface)** is geselecteerd onder **Instellingen (Settings) > tabblad Verbindingen (Connections) > USB-instellingen (USB Settings)**.

Uw Pocket PC synchroniseren

Uw Pocket PC aansluiten op een computer

1. Sluit de 26-pins apparaatstekker van de synchronisatiekabel aan op de 26-pins aansluiting op de onderkant van uw apparaat.
2. Sluit het andere uiteinde van de synchronisatiekabel aan op de USB-poort van uw computer.

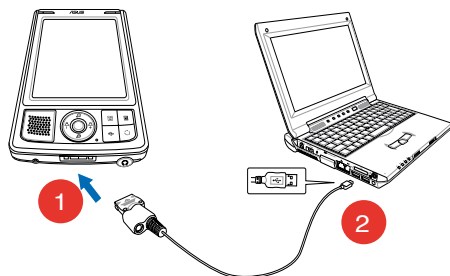

Een synchronisatieleratie instellen

Meteen nadat u de installatie hebt voltooid, wordt de wizard **Instelling synchronisatie (Sync Setup)** automatisch gestart om u te helpen een synchronisatieleratie tot stand te brengen en uw synchronisatie-instellingen aan te passen. Nu kunt u precies bepalen welke informatietypes u wilt synchroniseren met uw computer.

Een **sync relationship** is een bestand dat u in staat stelt uw Pocket PC met uw computer te synchroniseren. Dit bestand is opgeslagen op uw computer. Een extra bestand, dat uw computer in staat stelt uw apparaat te herkennen, is opgeslagen op uw Pocket PC.

Een synchronisatielatie instellen:

1. Klik in het scherm Wizard Synchronisatie-instelling (Synchronization Setup Wizard) op **Volgende (Next)**.
2. Selecteer het type informatie dat u wilt synchroniseren. Klik op **Next (Volgende)**. Als u een gesynchroniseerd item wilt aanpassen, selecteer dan het item en klik op **Settings (Instellingen)**.

Selecteer bijvoorbeeld in het venster **Calendar Synchronization Settings (Instellingen agendasynchronisatie)** de opties die bepalen hoe u de afspraken op uw apparaat wilt synchroniseren met uw computer. Klik op **OK**.
3. Klik op **Voltoeien (Finish)** om de instelling voor de synchronisatielatie te voltooien.



Onmiddellijk nadat u een synchronisatierelatie hebt ingesteld, wordt ActiveSync automatisch gestart en wordt de eerste synchronisatie tussen uw apparaat en uw computer gestart.

Raadpleeg de volgende secties voor meer details over synchronisatie.



Gesynchroniseerde informatie controleren

Bekijk na uw eerste synchronisatie, de Calendar (Agenda), de Contacts (Contactpersonen) en de Tasks (Taken) op uw Pocket PC. U zult merken dat de agenda-informatie van Microsoft Outlook op uw computer naar uw Pocket PC werd gekopieerd, en dat de informatie van uw Pocket PC naar uw computer werd gekopieerd.



OPMERKING Open Microsoft Outlook op uw computer om details weer te geven van de informatie die vanaf uw Pocket PC werd gekopieerd.

Synchronisatie handmatig starten

Wanneer u ActiveSync heeft ingesteld en het eerste synchronisatieproces heeft voltooid, kunt u op elk ogenblik de synchronisatie starten vanaf uw Pocket PC.

De synchronisatie handmatig starten:

1. Tik op  > **Programs** > **ActiveSync** om het scherm ActiveSync weer te geven.



Tik om de synchronisatie te stoppen/te starten

Tik om de synchronisatie-instellingen te wijzigen

2. Om de synchronisatie te starten, maakt u een verbinding tussen uw Pocket PC en uw computer, en tikt u op **Sync**.

Om de synchronisatie te beëindigen, tikt u op **Stop**.

Om te synchroniseren via IR (infraroodpoort) of om de synchronisatie-instellingen te wijzigen, moet u de synchronisatie met uw computer stoppen.

OPMERKING Voor meer informatie over synchronisatie, tik op  terwijl u in het ActiveSync-scherm bent en tik vervolgens op **Help**.

Synchronisatie-opties

Met het programma Microsoft ActiveSync kunt u opgewenst moment uw synchronisatie-instellingen aanpassen. U kunt de items selecteren die u wilt synchroniseren, de synchronisatieplanning instellen en de regels voor de synchronisatie definiëren.

De synchronisatie-opties weergeven:

- Klik op uw computer in het venster ActiveSync op het pictogram **Option** (Opties), of
- Klik in de menubalk op **Tools/Options** (Extra/Opties).

De items selecteren die u wilt synchroniseren:

1. Schakel het selectievakje in naast het item dat u wilt synchroniseren.
2. Selecteer een aangekruist item en klik op **Settings** (Instellingen) om de synchronisatie-opties voor het item te definiëren.

Selecteer bijvoorbeeld uw **Calendar** (Agenda) en klik vervolgens op **Settings** (Instellingen) om het venster met de **Calendar Synchronization Settings** (Synchronisatie-instellingen voor de agenda) te openen. Pas de beschikbare instellingen aan en klik op **OK** wanneer u klaar bent.

3. Doe hetzelfde voor de andere aangekruiste items.

OPMERKING U kunt geen opties instellen voor items die niet zijn aangekruist.

4. Klik op **OK** wanneer u klaar bent.

Hoofdstuk 4

Microsoft® Pocket Outlook

Microsoft® Pocket Outlook bevat Agenda, Contactpersonen, Taken, Notities en Postvak IN. U kunt deze programma's afzonderlijk of samen gebruiken. U kunt bijvoorbeeld een e-mailadres, dat in de Contactpersonen is opgeslagen, gebruiken om e-mailberichten te adresseren in het Postvak.

Met ActiveSync® kunt u informatie van Microsoft Outlook of Microsoft Exchange op uw computer synchroniseren met uw Pocket PC. U kunt deze informatie ook rechtstreeks met een Microsoft Exchange server synchroniseren. Iedere keer wanneer u synchroniseert, zal ActiveSync de wijzigingen vergelijken die u heeft aangebracht op uw Pocket PC en op uw computer of server, en vervolgens beide computers bijwerken met de nieuwste informatie. Voor informatie over het gebruik van ActiveSync, kunt u het Helpbestand van ActiveSync op uw computer raadplegen.

U kunt schakelen naar een van de programma's van Pocket Outlook door te tikken op .

Calendar (Agenda)

Gebruik de Calendar (Agenda) om afspraak, inclusief vergaderingen en andere gebeurtenissen te plannen. U kunt de afspraak bekijken in verschillende weergaven (agenda, dag, week, maand en jaar). U kunt gemakkelijk naar een andere weergave schakelen via het menu View (Beeld).



OPMERKING U kunt aanpassingen, zoals het wijzigen van de eerste dag van de week, aanbrengen aan de agendaweergave door te tikken op **Menu > Opties (Options)**.

Afspraak maken

Een afspraak maken:

1. Als u zich in de dag- of weekweergave bevindt, tikt u op de gewenste datum voor de afspraak,
2. Tik op **Menu > Nieuwe afspraak (New Appointment)**.



3. Gebruik het invoerpaneel om een beschrijving en een locatie in te voeren. Tik om het veld te selecteren.
4. Tik op de datum en tijd indien u deze gegevens wilt wijzigen.
5. Voer andere gewenste informatie in. U dient het invoerpaneel te verbergen om alle beschikbare velden te zien.
6. Tik op het tabblad **Notes** (Notities) om notities toe te voegen. U kunt tekst invoeren, tekenen, of een opname maken. Voor meer informatie over het maken van notities, zie "Notities" verder in dit hoofdstuk.
7. Tik op **ok** wanneer u klaar bent om terug te keren naar de agenda.

OPMERKING Tik op **Menu > Opties (Options...) > tabblad Afspraak (Appointments)** om het apparaat in te stellen om u te herinneren aan al uw nieuwe afspraak. Zal uw Pocket PC u herinneren aan de afspraak volgens de opties die u heeft ingesteld in , **Settings** (Instellingen), tabblad **Personal** (Persoonlijk), **Sounds and Notifications** (Geluiden en meldingen).

Het overzichtscherm gebruiken

Wanneer u op een afspraak in de agenda tikt, wordt een overzichtscherm weergegeven. Tik op **Edit** (Bewerken) om de afspraak te wijzigen.

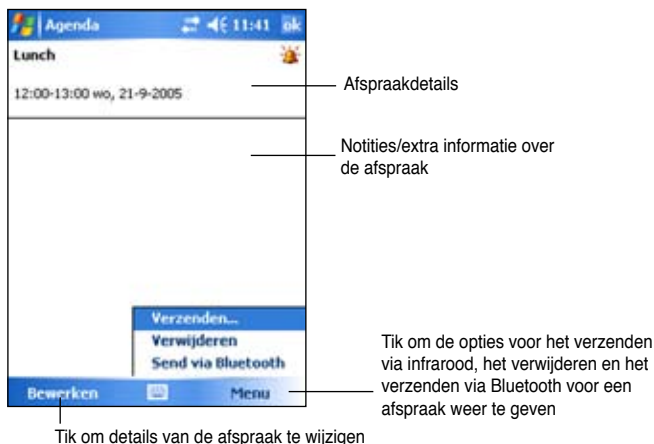

Vergaderingsaanvragen maken

U kunt de agenda gebruiken om vergaderingen te plannen met gebruikers van Outlook en Pocket Outlook. De vergaderingsaanvraag wordt automatisch gemaakt en verzonden wanneer u het postvak IN synchroniseert of wanneer u een verbinding maakt met uw e-mailserver.

Een vergaderingsaanvraag maken:

1. Tik op **Menu** > **Opties (Options)** > tabblad **Afspraak (Appointments)** om de manier waarop uw gespreksaanvragen worden verzonden, op te geven.
2. Als u e-mailberichten verzendt en ontvangt via ActiveSync, selecteer dan **ActiveSync**.

Een vergadering plannen:

1. Maak een afspraak.
2. Verberg het invoerpaneel in de afspraakdetails en tik vervolgens op **Attendees (Aanwezigen)**.
3. Selecteer de aanwezigen voor de vergadering in de lijst met e-mailadressen die u onder contactpersonen heeft ingevoerd. Tik op **Toevoegen (Add)** om meer contactpersonen te selecteren. Tik op **ok** wanneer u klaar bent.

Het vergaderingsbericht wordt automatisch gemaakt en in de map Postvak UIT geplaatst. Raadpleeg de on line help voor de Agenda en de Berichten op het apparaat, voor meer informatie over het verzenden en ontvangen van meetingaanvragen.

Contacts (Contactpersonen)

Onder contactpersonen wordt een lijst bijgehouden van uw vrienden en collega's zodat u gemakkelijk de gewenste informatie kunt vinden, of u nu thuis bent of onderweg. Met de infraroodpoort (IR) op het apparaat kunt u snel informatie over Contacts (Contactpersonen) delen met andere gebruikers van apparaten.

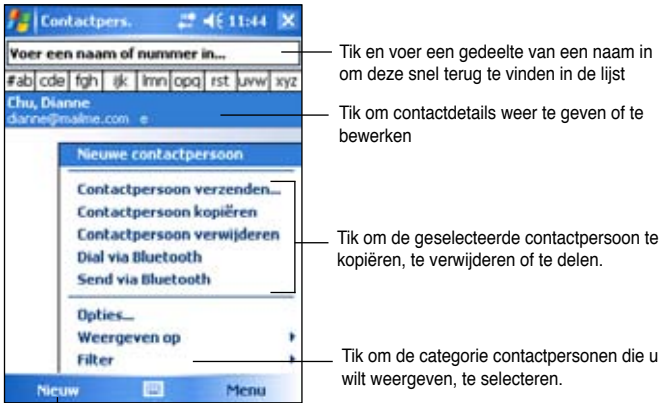

Tik om een nieuwe contactpersoon te maken

OPMERKING Tik op **Menu** en **Options** (Opties) om de manier waarop informatie wordt weergegeven, te wijzigen.

Contactpersonen maken

Een contactpersoon maken:

1. Tik op  > **Contactpersonen (Contacts)** > **Nieuw (New)**.
2. Gebruik het invoerpaneel om een naam en andere contactinformatie in te voeren. U dient naar beneden te schuiven om alle beschikbare velden weer te geven.
3. Om een contact toe te wijzen aan een categorie, tikt u op **Categories** (Categorieën) en selecteert u een categorie in de lijst. Op de lijst kunt u de contactpersonen volgens categorie weergeven.



5. Tik op het tabblad **Notes** (Notities) om contactpersonen toe te voegen. U kunt tekst invoeren, tekenen, of een opname maken. Voor meer informatie over het maken van notities, zie “Notities” verder in dit hoofdstuk.
6. Klik op **ok** wanneer u klaar bent om terug te keren naar de lijst met contactpersonen.

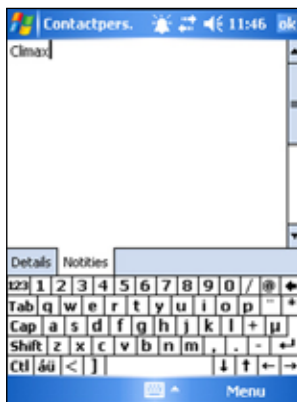

Het overzichtscherm gebruiken

Wanneer u tikt op een contactpersoon in de lijst, wordt een overzichtscherm weergegeven. Tik op **Edit** (Bewerken) om de gegevens van de contactpersoon te wijzigen.

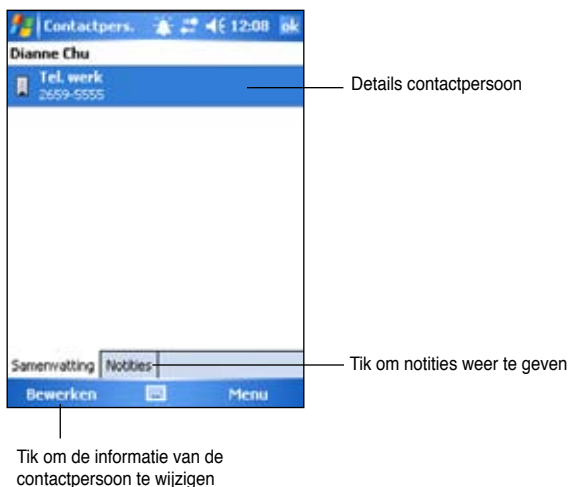

Een contactpersoon zoeken

U kunt een contactpersoon op vier verschillende manieren zoeken.

1. Voer in het veld onder de navigatiebalk, de naam in van een contactpersoon in de lijst. Om alle contactpersonen opnieuw weer te geven, wist u de tekst in het veld of tikt u op de knop rechts van het veld.
2. Tik op **Menu > Filter** en selecteer vervolgens het type contactpersoon dat u wilt weergeven. Om alle contactpersonen opnieuw weer te geven, selecteert u **Alle contactpersonen (All contacts)**. Om een contactpersoon die niet aan een categorie is toegewezen weer te geven, selecteert u **Geen categorieën (No Categories)**.
3. Om de namen van bedrijven waarvoor uw contactpersonen werken weer te geven, tikt u in de lijst contactpersonen op **Menu > Weergeven op (View By) > Op bedrijf (By Company)**. Het aantal contactpersonen dat voor dat bedrijf werkt wordt rechts van de bedrijfsnaam weergegeven.
4. Tik op  > **Programma's (Programs) > Zoeken (Search)**. Voer de naam in van de contactpersoon, selecteer **Contacts** (Contactpersonen) voor het type en tik op **Zoeken (Search)**.



Taken

Gebruik de taken om uw werkzaamheden bij te houden. Tik op **Menu** > **Sorteren op (Sort by)** of **Filter** om de weergegeven taken respectievelijk te sorteren of te filteren.



Taken maken

Een taak maken:

1. Tik op  > **Programs (Programma's)** > **Tasks (Taken)** > **Menu** > **New Task (Nieuwe taak)** om een leeg taakformulier weer te geven.
2. Gebruik het invoerpaneel om een beschrijving in te voeren.
3. Voer een startdatum en een einddatum in, of voer andere informatie in door eerst op het veld te tikken. Als het invoerpaneel geopend is, dient u het te verbergen om alle beschikbare velden te zien.
4. Om een taak toe te wijzen aan een categorie, tikt u op **Categorieën (Categorieën)** en selecteert u een categorie in de lijst. In de takenlijst kunt de taken volgens categorie weergegeven.



- Tik op het tabblad **Notes** (Notities) om notities toe te voegen. U kunt tekst invoeren, tekenen, of een opname maken. Voor meer informatie over het maken van notities, zie "Notities" verder in dit hoofdstuk.
- Tik op **ok** wanneer u klaar bent om terug te keren naar de takenlijst.

Het overzichtsscherm gebruiken

Wanneer u tikt op een taak in de takenlijst wordt een overzichtsscherm weergegeven. Tik op **Edit** (Bewerken) om de taakdetails te wijzigen.

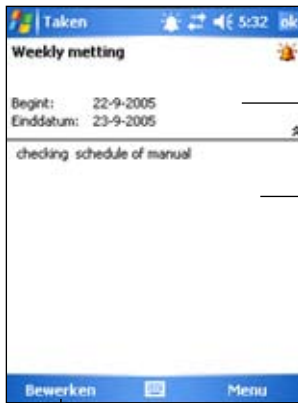

Taakdetails

Tik om de taakdetails weer te geven of te verbergen

Notities/extra informatie over de taak

Tik om de taakdetails te wijzigen

Notes (Notities)

Met Notities kunt u snel gedachten, herinneringen, ideeën en telefoonnummers opnemen. U kunt een geschreven notitie of een opname maken. Daarnaast kunt u ook een opname insluiten in een notitie. Als een notitie geopend is terwijl u een opname maakt, zal deze in de notitie worden opgenomen als een pictogram. Wanneer u de notitie weergeeft, wordt de opname gemaakt als een onafhankelijke opname.

U kunt de standaardopties voor de notities wijzigen, zoals schrijfmodus, sjabloon, bestandsopslag en de opnameknop.

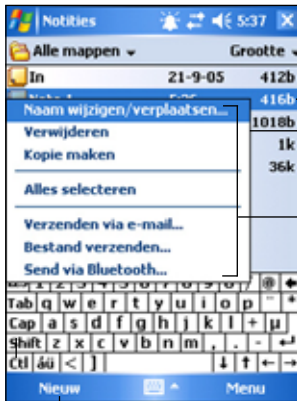

- Tik om de sorteervolgorde van de lijst te wijzigen
- Tik om een notitie te openen of een opname af te spelen
- Tik en houd om een pop-upmenu met acties weer te geven
- Tik op een actie voor het item

Tik om een nieuwe notitie of opname te maken

De standaard invoermethode instellen voor het invoeren van notitietekst:

1. Tik op > **Programma's (Programs)** > **Notities (Notes)** > **Menu** > **Opties (Options)**.
2. Selecteer van de volgende opties in het venster **Standaardmodus (Default mode)**:
 - **Schrijven (Writing)** als u wilt tekenen of handgeschreven tekst wilt invoeren in een notitie.
 - **Invoeren (Typing)** als u een getypte notitie wilt maken.
3. Tik op **ok**.

OPMERKING Tik in het scherm Opties (Options) op > **Help** voor meer informatie over de overige instellingen.

Notities maken

Een notitie maken:

1. Tik op > **Notes (Notities)** > **New (Nieuw)**.
2. Maak uw notitie door te schrijven, te tekenen, te typen of op te nemen. Zie Hoofdstuk 2 voor meer informatie over het gebruik van het invoerpaneel, het schrijven en tekenen op het scherm en het maken van opnamen.
3. Tik op **ok** om de notitie te bewaren en ga terug naar de notitielijst.



OPMERKING Tik op **Menu** > **De opnamewerkbalk weergeven (View Recording Toolbar)** om de opnamehulpmiddelen weer te geven en een opname te maken.

Messaging (Postvak)

Gebruik Messaging (Postvak) om e-mailberichten op een van de volgende manieren te verzenden en te ontvangen:

- Synchroniseer e-mailberichten met Microsoft Exchange of Microsoft Outlook op uw computer
- Verzend en ontvang e-mails door rechtstreeks een verbinding te maken met een e-mailserver via een Internet-provider (ISP) of een netwerk

E-mails synchroniseren

E-mails kunnen worden gesynchroniseerd als onderdeel van het algemene synchronisatieproces. U moet de synchronisatie van het Inbox (Postvak IN) inschakelen in ActiveSync. Raadpleeg de on line help voor ActiveSync op uw computer voor meer informatie over het inschakelen van de e-mailsynchronisatie.

Tijdens de synchronisatie:

- Berichten worden gekopieerd van de postmappen van Exchange of Outlook op uw computer, naar de map ActiveSync in het postvak IN op uw Pocket PC. Standaard zult u alleen berichten van de laatste drie dagen ontvangen, de eerste 100 lijnen van elk bericht, en bestandsbijlagen die kleiner zijn dan 100KB.
- E-mailberichten in de map Outbox (Postvak UIT) op uw Pocket PC worden overgedragen naar Exchange of Outlook en vervolgens verzonden vanaf deze programma's.
- E-mails in submappen moeten in ActiveSync op uw computer worden geselecteerd om ze te kunnen overdragen.

OPMERKING U kunt e-mailberichten ook met uw computer synchroniseren vanaf een locatie op afstand. Zie Hoofdstuk 7 voor meer informatie.

Rechtstreeks een verbinding maken met een e-mailserver

Naast het synchroniseren van e-mails met uw computer, kunt u e-mails verzenden en ontvangen door een verbinding te maken met een e-mailserver via een modem of een netwerkkaart die op uw Pocket PC is aangesloten. U dient een externe verbinding tot stand te brengen met een netwerk of een Internet-provider, en een verbinding met uw e-mailserver. Zie Hoofdstuk 7 voor meer informatie.

Wanneer u een verbinding maakt met de e-mailserver worden nieuwe berichten gedownload naar de map Inbox (Postvak IN) van het apparaat, worden berichten in de map Outbox (Postvak UIT) van het apparaat verzonden, en worden berichten die op de e-mailserver werden verwijderd, uit de map Inbox (Postvak IN) van het apparaat verwijderd.

Berichten die u rechtstreeks van een e-mailserver heeft ontvangen, worden gekoppeld aan uw e-mailserver in plaats van aan uw computer. Wanneer u een bericht op uw Pocket PC verwijdert, wordt het ook verwijderd van de e-mailserver wanneer u een volgende keer een verbinding maakt. Dit gebeurt op basis van de instellingen die u in ActiveSync hebt geselecteerd.

U kunt on line of off line werken. Wanneer u on line werkt, leest en beantwoordt u de berichten terwijl u verbonden bent met de e-mailserver. Zodra u tikt op **Send** (Verzenden) worden de berichten verzonden, zodat ruimte wordt bespaard op uw Pocket PC.

Wanneer u een verbinding maakt met uw e-mailserver of synchroniseert met uw computer, zult u standaard alleen berichten van de laatste drie dagen ontvangen en zal de e-mail minder dan 0,5 KB groot zijn. Als de grootte van de e-mail groter is dan 0,5 KB, moet u deze downloaden via de hyperlink. De originele berichten blijven op de e-mailserver of op uw computer.

U kunt de berichten markeren die u volledig wilt ophalen tijdens uw volgende synchronisatie of e-mailserververbinding. Tik en houd de pen op het bericht in de berichtenlijst dat u wilt ophalen. Tik in het pop-upmenu op **Mark for Download** (Markeren voor download). De pictogrammen in de berichtenlijst van het Inbox (Postvak IN) geven u een visuele voorstelling van de berichtenstatus.

U kunt uw voorkeuren voor het downloaden definiëren wanneer u de service instelt of wanneer u uw synchronisatie-opties selecteert. U kunt deze op elk ogenblik wijzigen.

- Gebruik de opties van ActiveSync om de opties voor de synchronisatie van het postvak IN te wijzigen. Raadpleeg het helpbestand van ActiveSync op uw computer voor meer informatie.
- Wijzig de opties voor de directe e-mailserververbindingen in het Inbox (Postvak IN) op uw apparaat. Tik op **Menu > Extra (Tools) > Opties (Options)**. Tik op het tabblad Accounts op de account die u wilt wijzigen. Tik en houd de pen op de account en selecteer **Verwijderen (Delete)** om een account te verwijderen.

Berichten in het postvak IN lezen

De berichten die u ontvangt, worden weergegeven in uw map Postvak IN. De meest recent ontvangen berichten verschijnen standaard bovenaan in de lijst. Ongelezen berichten worden vetgedrukt weergegeven.

Tik om een e-mailaccount en de map die u wilt weergegeven, te selecteren



Tik om de sorteervolgorde voor de berichten te selecteren

Tik en houd om een pop-upmenu met acties weer te geven

Tik op Menu > Verzenden/ontvangen (Send/Receive) om e-mails te verzenden/te ontvangen

Tik op een e-mailbericht van uw Postvak IN om het weer te geven.



Tik om terug te keren naar de berichtenlijst

Tik om dit bericht te verwijderen

Tik op Menu om een lijst weer te geven met de acties die u kunt uitvoeren met een e-mail

Tik om dit bericht te beantwoorden

Berichten samenstellen

Een bericht samenstellen:

1. Tik op **New (Nieuw)** om een leeg e-mailscherm weer te geven.

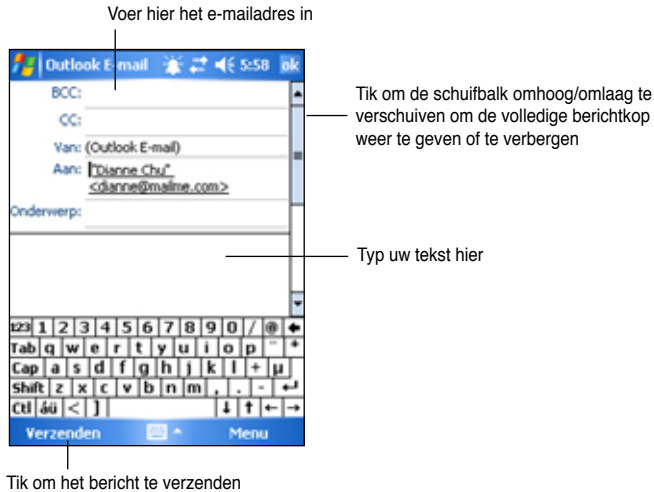

2. Voer in het veld **To (Aan)** het e-mailadres in van uw geadresseerde. U kunt het e-mailadres typen of een naam selecteren in de lijst **Contacts** (Contactpersonen) door te tikken op de knop "**To (Aan)**".

Als u een kopie van uw e-mail wilt verzenden naar andere geadresseerden, gebruik dan de pen om omhoog te schuiven en de lijnen **Cc:** en **Bcc:** in de berichtkop weer te geven.

De adressen in de velden **To (Aan):** en **Cc:** kunnen door alle geadresseerden worden gelezen.

De adressen in **Bcc:** zijn verborgen voor de geadresseerden.

Om uw e-mail te richten aan meerdere geadresseerden, voert u de e-mailadressen in, gescheiden door een puntkomma. Een puntkomma wordt automatisch toegevoegd tussen e-mailadressen als u ze selecteert in uw lijst Contactpersonen.

Alle namen in de lijst Contactpersonen met e-mailadressen worden weergegeven in het e-mailadresboek.

3. Geef een onderwerp op en stel uw bericht samen.
4. Tik op **Send** (Verzenden).

OPMERKING Om vooraf ingestelde of vaak gebruikte berichten in te voeren, tikt u op **Menu > Mijn tekst (My Text)** en selecteert u het gewenste bericht.

Om een vooraf ingesteld bericht te maken of te bewerken voordat u het toevoegt aan de tekst van het bericht, tikt u op **Menu > Mijn tekst (My Text) > Mijn tekstberichten bewerken (Edit My Text Messages)**. Selecteer daarna een bericht om een lege regel onderaan in de lijst te wijzigen of te selecteren, voer vervolgens uw tekst in en tik op **ok**.

Samengestelde berichten opslaan

Als u off line werkt, wordt het bericht verplaatst naar de map **Outbox** (Postvak UIT) en wordt het verzonden wanneer u de volgende keer een verbinding maakt.

Als u het bericht niet meteen wilt verzenden, tik dan op **ok** nadat u het bericht hebt samengesteld om het op te slaan naar de map **Drafts** (Concepten).

Wanneer u klaar bent om het bericht te verzenden, opent u de map Concepten en tikt u op het bericht. Tik vervolgens op **Send** (Verzenden) om het bericht te verzenden.

E-mailberichten en -mappen beheren

Het gedrag van de mappen die u maakt, kan variëren naargelang u gebruik maakt van ActiveSync, SMS, POP3, of IMAP4.

- Als u ActiveSync gebruikt, zullen de e-mailberichten in de map Postvak IN van Outlook automatisch met uw Pocket PC worden gesynchroniseerd. De mappen die u maakt en de berichten die u verplaatst zullen dan worden gespiegeld op de server.
- Als u SMS gebruikt, worden de berichten opgeslagen in de map Inbox (Postvak IN).
- Als u POP3 gebruikt en e-mailberichten verplaatst naar een map die u heeft gemaakt, wordt de koppeling tussen de berichten op het apparaat en hun kopieën op de mailserver verbroken. Wanneer u de volgende keer een verbinding maakt, zal de mailserver zien dat de berichten ontbreken in het Postvak IN van het apparaat en zal hij ze verwijderen van de server. Dit zorgt ervoor dat u geen dubbele exemplaren bewaart van een bericht, maar het betekent ook dat u niet langer toegang zult hebben tot berichten die u verplaatst naar mappen die op een andere plaats, en niet op het apparaat, werden gemaakt.
- Als u IMAP4 gebruikt, worden de mappen die u maakt en de e-mailberichten die u verplaatst, op de server gespiegeld. Daarom zijn berichten op elk ogenblik beschikbaar, zowel vanaf uw Pocket PC als vanaf de computer, wanneer u een verbinding maakt met uw mailserver. Deze synchronisatie van mappen gebeurt telkens wanneer u een verbinding maakt met uw mailserver, wanneer u nieuwe mappen maakt of mappen verwijdert of hun naam wijzigt, terwijl u verbonden bent.

Hoofdstuk 5

Aanvullende programma's

De aanvullende programma's zijn Microsoft® Word Mobile, Microsoft® Excel Mobile, Microsoft® PowerPoint Mobile, Pocket MSN en Windows Media™ Player voor Pocket PC.

Om te schakelen naar een aanvullend programma op uw apparaat, tikt u in het menu  op **Programma's (Programs)** en tikt u vervolgens op het programma dat u wilt openen.

Word Mobile

Word Mobile werkt met Microsoft Word op uw desktopcomputer om u gemakkelijk toegang te geven tot kopieën van uw documenten. U kunt nieuwe documenten maken op uw apparaat of documenten van uw desktopcomputer naar uw apparaat kopiëren. Daarnaast kunt u ook documenten tussen uw desktopcomputer en uw apparaat synchroniseren zodat u de meest recente inhoud op beide locaties hebt.

Gebruik Word Mobile om documenten te maken, zoals brieven, verslagen van vergaderingen, of reisverslagen.

Word Mobile-documenten maken

Een nieuw Word-document maken:

1. Tik op  > **Programma's (Programs)** > **Word Mobile** om de toepassing te starten.
Als er bestaande Microsoft Word- of Word Mobile-documenten op uw apparaat zijn opgeslagen, verschijnt een lijst met deze documenten.
2. Tik in de menubalk op **Nieuw (New)** om een leeg document weer te geven.
3. Gebruik een van de hulpmiddelen in het invoerpaneel om uw tekst te typen.

OPMERKING Als u tikt op **Menu > Opties (Options)** en een sjabloon selecteert, wordt deze sjabloon weergegeven voorzien van de gepaste tekst en opmaak.

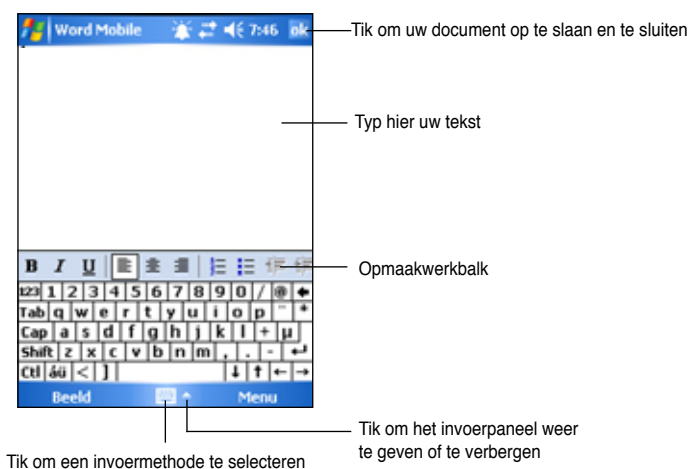

Word Mobile-documenten opslaan

Een Word Mobile-document opslaan:

Tik op **ok** wanneer u klaar bent met het bewerken van uw document.

Het document wordt standaard opgeslagen met de eerste regel als de bestandsnaam. Als uw eerste regel in het document bijvoorbeeld de woorden **Zaken te doen** bevat, zullen deze woorden in de lijst met uw Word-documenten verschijnen.

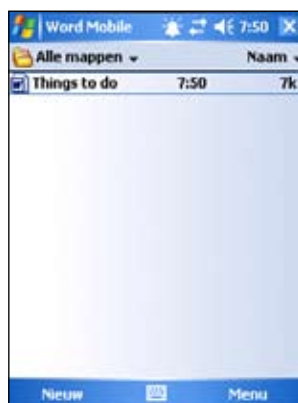
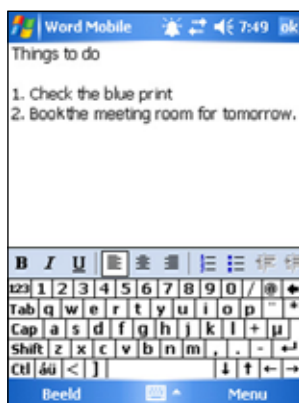

De opslagopties opgeven:

1. Tik terwijl het document open is op **Menu > Bestand (File) > Opslaan als (Save As)** om het scherm **Opslaan als (Save As)** te openen.
2. Typ een bestandsnaam in het veld **Naam (Name)**.
3. Tik op de pijl omlaag in het veld **Map (Folder)** en selecteer een map waarin u het bestand wilt opslaan.
4. Tik op de pijl omlaag in het veld **Type** om een bestandsindeling te selecteren.
5. Tik op de pijl omlaag in het veld **Locatie (Location)** om de locatie op te geven voor uw opgeslagen bestand. Dit kan het hoofdgeheugen van het apparaat zijn of, indien beschikbaar, een opslagkaart.
6. Tik op **Opslaan (Save)**.

Een bestand Word Mobile-document openen

Word Mobile bevat een lijst van de bestanden die op uw apparaat zijn opgeslagen. Tik op een bestand in de lijst om het te openen. Om bestanden te verwijderen, te kopiëren en te verzenden, tikt u en houdt u de pen op een bestand in de lijst en selecteert u vervolgens de correcte optie in het pop-upmenu.

Tik om de map die u wilt weergeven, te selecteren

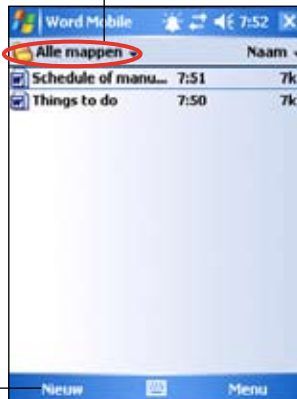

Tik om de sorteervolgorde van de lijst te wijzigen

Tik om een nieuw document te maken

Tik op een document om het te openen

OPMERKING Als u een bestaand Word-bestand hebt geopend, tikt u op **Menu > Bestand (File) > Naam wijzigen/ Verplaatsen ...** als u de bestandsnaam, de map en de opslaglocatie voor het opslaan van het bestand wilt wijzigen. U kunt slechts één Word Mobile-document per keer openen. Wanneer u een tweede document opent, zult u worden gevraagd eerst het eerste document op te slaan.

Documenten weergeven

Als u een Word-document dat op een desktopcomputer is gemaakt opent, selecteer dan **Maximale breedte (Wrap to Window)** in het menu **Beeld (View)** zodat u het volledige document kunt zien.

U kunt de weergavegrootte van een document ook aanpassen door te zoomen.

In- of uitzoomen op een document:

Tik op **Beeld (View) > In-/uitzoomen (Zoom)** en selecteer het gewenste percentage.

Excel Mobile

Excel Mobile biedt fundamentele hulpmiddelen voor rekenbladen, zoals formules, functies, sorteer- en filteropties. Tik op **Beeld (View) > Werkbalk (Toolbar)** om de werkbalk weer te geven.

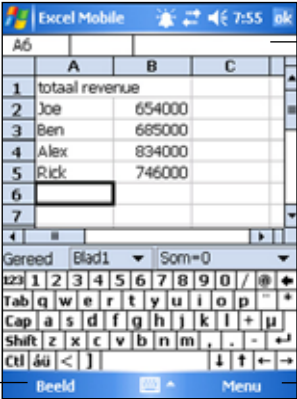

Hier verschijnt de celinhoud terwijl u typt of wanneer u de cel selecteert

Tik om de weergave-opties te openen

Tik om een menu met Excel-functies te openen

OPMERKING U kunt slechts één Excel Mobile-document per keer openen. Wanneer u een tweede document opent, zult u worden gevraagd eerst het eerste document op te slaan.

Een Excel Mobile-document maken

1. Tik op  > **Programma's (Programs) > Excel Mobile.**
2. Tik op **Nieuw (New)** om een leeg werkblad weer te geven.

OPMERKING Als u tikt op **Menu > Opties (Options)** in de bestandslijst en een sjabloon selecteert, wordt deze sjabloon weergegeven voorzien van de gepaste tekst en opmaak wanneer u een nieuw werkblad maakt.

Een bestaand Excel Mobile-document openen

1. Tik op  > **Programma's (Programs)** > **Excel Mobile** om een lijst met Excel Mobile-bestanden weer te geven.
2. Tik op het bestand dat u wilt openen.

Een Excel Mobile-document opslaan

Een Excel Mobile-document opslaan:

Tik op **ok** wanneer u klaar bent met het bewerken van uw document.

Uw document wordt standaard opgeslagen met de bestandsnaam **Map1 (Book1)**. U kunt de bestandsnaam wijzigen naar een naam die een betere omschrijving van uw document geeft. Raadpleeg de onderstaande procedure voor opslagopties.

De opslagopties opgeven:

1. Tik terwijl het document open is op **Menu > Bestand (File) > Opslaan als... (Save As...)** om het scherm **Opslaan als (Save As)** te openen.
2. Wijzig de bestandsnaam door een nieuwe naam in het veld **Naam (Name)** te typen.
3. Tik op de pijl omlaag in het veld **Map (Folder)** en selecteer een map waarin u het bestand wilt opslaan.
4. Tik op de pijl omlaag in het veld **Type** om een bestandsindeling te selecteren.
5. Tik op de pijl omlaag in het veld **Locatie (Location)** om de locatie op te geven voor uw opgeslagen bestand, bijv. het hoofdgeheugen, een flashstation of, indien beschikbaar, een opslagkaart.
6. Tik op **Opslaan (Save)**.

Een bestand hernoemen/verplaatsen:

1. Tik terwijl het document open is op **Menu > Bestand (File) > Naam wijzigen/Verplaatsen (Rename/Move)** om het gelijknamige scherm te openen.
2. Wijzig de bestandsnaam in het veld **Naam (Name)**.
3. Tik op de pijl omlaag in het veld **Map (Folder)** en selecteer een map waarnaar u het bestand wilt verplaatsen.
4. Tik op de pijl omlaag in het vak **Locatie (Location)** om de maplocatie te selecteren.
5. Tik op **ok** wanneer u klaar bent.

Tips voor het werken met Excel Mobile

Houd rekening met de volgende zaken wanneer u met grote werkbladen werkt in Pocket Excel:

- **VOp volledige schermgrootte weergeven** om zoveel mogelijk van uw werkblad te zien. Tik op **Beeld (View) > Volledig scherm (Full Screen)**. Tik op **Herstellen (Restore)** om de weergave op volledig scherm af te sluiten.
- **Windows-elementen weergeven en verbergen**. Tik op **Beeld (View) > Weergeven (Show)**.
- **Titels op een werkblad blokkeren of de titelblokkering opheffen**. Selecteer de cel waar u de deelvensters wilt blokkeren. Tik op **Beeld (View) > Titels blokkeren (Freeze Panes)**. U kunt de titels bovenaan en aan de linkerkant van een werkblad blokkeren om de rij- en kolomknoppen zichtbaar te houden terwijl u door een blad bladert. Om de blokkering van de titels op te heffen, tikt u op **Beeld (View) > Titelblokkering opheffen (Unfreeze Panes)**.
- **Vensters splitsen** om verschillende gebieden van een groot werkblad weer te geven. Tik op **Beeld (View) > Splitsen (Split)**. Sleep de splitsbalk naar de gewenste plaats. Om de splitsing te verwijderen, tikt u op **Beeld (View) > Splitsing verwijderen (Remove Split)**.
- **Rijen en kolommen weergeven en verbergen**. Als u een rij of kolom wilt verbergen, selecteert u een cel in de rij of de kolom die u wilt verbergen. Tik op **Menu > Opmaak (Format) > Rij (Row) of Kolom (Column) > Verbergen (Hide)**. Om een verborgen rij of kolom weer te geven, tikt u op **Menu > Bewerken (Edit) > Ga naar (Go To)** en typ een verwijzing van de verborgen rij of kolom. Tik op **Menu > Opmaak (Format) > Rij (Row) of Kolom (Column) > Zichtbaar maken (Unhide)**.

Tik op  > **Help** voor meer informatie over het gebruik van Excel Mobile.

PowerPoint Mobile

PowerPoint Mobile werkt met Microsoft PowerPoint op uw computer om u gemakkelijk toegang te geven tot kopieën van PowerPoint-presentaties. U kunt PowerPoint-presentatiebestanden kopiëren van uw computer naar uw apparaat en ze onderweg bekijken. Daarnaast kunt u ook presentatiebestanden op desktopcomputer en uw apparaat synchroniseren zodat u de meest recente inhoud op beide locaties hebt.

OPMERKING U kunt alleen PowerPoint-presentatiebestanden weergegeven in PowerPoint Mobile.

Een PowerPoint-presentatiebestand openen

Als er eerder gekopieerde PowerPoint Mobile-presentaties op het apparaat aanwezig zijn, wordt een lijst van deze documenten weergegeven wanneer u op het pictogram PowerPoint Mobile tikt.

Een PowerPoint Mobile-bestand openen:

1. Tik op  > **Programma's (Programs)** > **PowerPoint Mobile** om een lijst met PowerPoint-bestanden weer te geven.
2. Tik op het bestand dat u wilt openen.

Een PowerPoint Mobile-bestand weergeven

Naar de vorige of volgende dia gaan:

1. Tik terwijl u een PowerPoint-bestand bekijkt, op de pijl linksonder op het scherm om het menu te openen.
2. Tik in het menu **Volgende (Next)** of **Vorige (Previous)** om vooruit te gaan of terug te keren in uw PowerPoint Mobiel-bestand. Tik op **Naar dia gaan (Go to Slide)** om onmiddellijk naar een specifieke dia in uw presentatie te gaan.

OPMERKING Wanneer u een PowerPoint-bestand bekijkt, kunt u ook op het scherm tikken om naar het volgende bestand te gaan.

Inzoomen op een dia:

1. Tik terwijl u een PowerPoint-bestand bekijkt, op de pijl linksonder op het scherm om het menu te openen.
2. Tik in het menu op **Inzoomen (Zoom in)**. Sleep het rode vak onderaan rechts op het scherm met behulp van de pen naar een specifiek gebied op de dia.
3. Tik op het vergrootglas om in of uit te zoomen op de dia. Tik op **Aanpassen aan scherm (Fit to screen)** om de dia aan te passen aan de volledige schermgrootte.

OPMERKING Het menu is niet beschikbaar wanneer u een andere weergave dan Aanpassen aan scherm (Fit to screen) gebruikt.

Een aangepaste voorstelling weergeven (diavoorstelling)

1. Tik terwijl u een PowerPoint-bestand bekijkt, op de pijl linksonder op het scherm om het menu te openen.
2. Tik op **Aangepaste voorstelling (Custom Show)** en selecteer de aangepaste voorstelling die u wilt weergeven.

De opties voor de voorstelling instellen

1. Tik terwijl u een PowerPoint-bestand bekijkt, op de pijl links onder op het scherm om het menu te openen.
2. Tik op **Opties voorstelling (Show Options)**. Selecteer de stand die u wilt gebruiken voor de diavoorstelling op het tabblad **Stand (Orientation)**.
3. Tik op het tabblad **Playback (Afspelen)**. Tik op **Afspeelopties voor alle bestanden overschrijven (Override playback options for all files)** als u de ingesloten instellingen van een PowerPoint-bestand dat u op uw computer hebt gemaakt, niet wilt gebruiken.
4. Selecteer de gewenste opties. Tik op **ok** wanneer u klaar bent.

Pocket MSN

Pocket MSN op uw apparaat is een programma voor expresberichten waarmee u:

- kunt zien wie van uw contactpersonen on line is en chatten met deze personen door expresberichten te verzenden en te ontvangen.
- Open uw hotmail-account als u er een hebt en verzend en ontvang e-mails.

Pocket MSN gebruiken:

U moet over een **Microsoft Passport™-account** of een **Microsoft Exchange e-mailaccount** beschikken.

U moet een Passport hebben om de MSN Messenger-service te gebruiken. Als u een Hotmail®- of MSN-account hebt, beschikt u al over een Passport. Zodra u een Microsoft Passport of een Microsoft Exchange-account hebt verkregen, bent u klaar om uw account in te stellen.

Schrijf u in voor een Microsoft Passport-account op <http://www.passport.com>.

Vraag een gratis Microsoft Hotmail e-mailadres aan op <http://www.hotmail.com>.

MSN Messenger openen:

1. Tik op **Pocket MSN** in het scherm Vandaag (Today) en tik vervolgens op **MSN Messenger**.
OF
Tik op  > **Programma's (Programs)** > **Pocket MSN** > **MSN Messenger**.

Aanmelden bij MSN Messenger

Aanmelden bij de MSN Messenger-service:

1. Tik op de koppeling **Tik hier om aan te melden (Tap here to sign in)**.
OF
Tik op **Aanmelden (Sign In)** of op **Menu > Aanmelden (Sign In)**.
2. Geef uw e-mailadres en wachtwoord op in het aanmeldingsvenster van MSN. Tik vervolgens op **Aanmelden (Sign In)**.



OPMERKING Als u al MSN Messenger op uw computer gebruikt, worden uw contactpersonen weergegeven op uw apparaat.

Contactpersonen MSN Messenger

Het scherm MSN Messenger toont al uw contactpersonen van Messenger in één oogopslag, opgesplitst in de categorieën **On line (Online)** en **Niet on line (Not Online)**. Wanneer u een verbinding hebt, kunt u via het pop-upmenu vanaf deze weergave chatten, een e-mail verzenden, de contactpersoon blokkeren zodat deze niet met u kan chatten of contactpersonen uit de lijst verwijderen.

Om te zien of anderen on line zijn, zonder dat u zelf wordt gezien, tikt u op **Menu > Blokkeren (Block)**.

Als u een contactpersoon blokkeert, zult u bij deze persoon als off line worden weergegeven, maar blijft de persoon in de lijst met geblokkeerde contactpersonen. Om de blokkering van een contactpersoon op te heffen, tikt en houdt u de pen op de contactpersoon en tikt u vervolgens in het pop-upmenu op **Blokkering opheffen (Unblock)**.

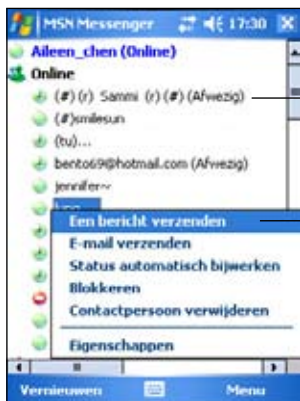

Tik op een contactpersoon om het chatten te starten

Tik en houd de pen op een contactpersoon om een pop-upmenu weer te geven waar u kunt kiezen om een e-mail te verzenden naar een contactpersoon, een contactpersoon te blokkeren, enz.

Chatten met contactpersonen

Tik op de naam van een contactpersoon om een chatvenster te openen. Voer uw bericht in het tekstinvoergebied onderaan op het scherm in of tik op **Mijn tekst (My Text)** om een vooraf ingesteld bericht in te voeren en tik vervolgens op **Verzenden (Send)**. Om een andere contactpersoon uit te nodigen voor een conferentiegesprek, tik u op **Menu > Uitnodigen (Invite)** en tikt u vervolgens op de contactpersoon die u wilt uitnodigen.

Volledig gesprek weergegeven

Voer hier uw bericht in

Tik om een bericht te verzenden

Tik om te schakelen tussen de gespreksvensters

Tik om uw MSN-status te wijzigen

Tik om terug te schakelen naar de lijst met contactpersonen zonder een gesprek af te sluiten

Tik om een nieuw contact toe te voegen

Tik om een vooraf ingesteld bericht te kiezen

Tik om uw eigen MSN-status in te voeren

Tik om meer contactpersonen uit te nodigen voor uw gesprek

Tik om te verhinderen dat een contactpersoon uw status kan zien

Tik om de huidige contactpersonen waarmee u een gesprek voert, weer te geven

Tik om uw weergavenaam te wijzigen en andere instellingen aan te passen

OPMERKING Tik op het scherm MSN Messenger op  > **Help** voor meer informatie.

MSN Hotmail gebruiken

Met MSN Hotmail, kunt u het postvak van uw hotmail op uw Pocket PC openen en e-mails verzenden en ontvangen.

MSN Hotmail openen:

1. Tik op **Pocket MSN** in het scherm Vandaag (Today) en tik vervolgens op **MSN Hotmail**.

OF

Tik op  > **Programma's (Programs)** > **Pocket MSN** > **MSN Hotmail**.



Tik om de berichtenmappen weer te geven

Tik om de berichten te sorteren op type bericht, naam afzender, enz.

Tik op een bericht om het te openen

Nadat u een bericht hebt geselecteerd, kunt u in het menu kiezen wat u wilt doen met de e-mail.

Tik om een nieuwe e-mail te maken

Tik om het menu te openen



Voer het e-mailadres van de ontvanger in

Geef een onderwerp op

Voer het bericht in

Tik om een geadresseerde van uw Outlook contactpersonen toe te voegen

Tik om een afbeelding, spraaknotitie of bestand in bijlage te verzenden

Tik om een vooraf ingesteld bericht te kiezen

Tik om een spellingcontrole uit te voeren

Tik om het bericht op te slaan naar de map Concepten om het later te bewerken

Tik om het bericht te annuleren zonder het te verzenden

Tik op de prioriteit, de taalcodering en meer in te stellen voor het bericht

Tik om de e-mail te verzenden

OPMERKING Tik op het scherm MSN Hotmail op  > **Help** voor meer informatie.

Windows Media Player voor Pocket PC

Gebruik Microsoft® Windows Media Player voor Pocket PC om digitale audio- en videobestanden die op uw apparaat of op een netwerk zijn opgeslagen, af te spelen. Tik op  > **Windows Media** om te schakelen naar Windows Media Player voor Pocket PC.

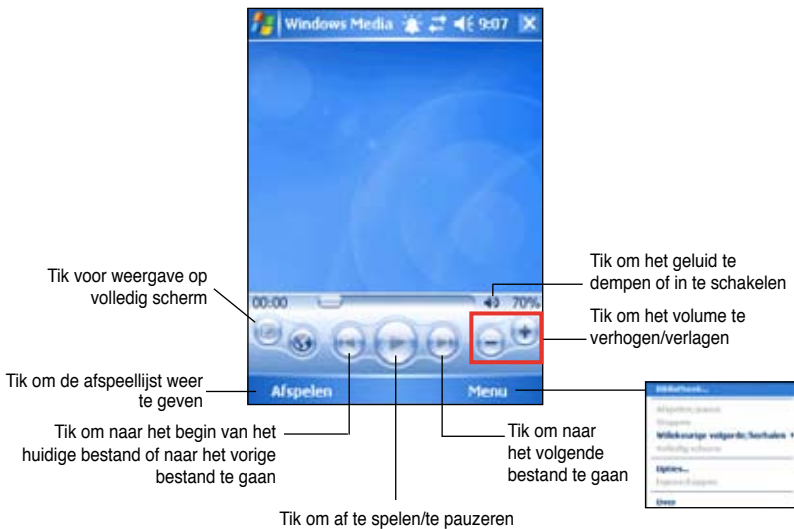

Gebruik Microsoft Windows Media Player op uw computer om digitale audio en video naar uw Pocket PC te kopiëren. U kunt Windows Media- en MP3-bestanden afspelen op uw Pocket PC.

OPMERKING Tik op  > **Help** voor meer informatie over het gebruik van Windows Media Player voor Pocket PC.

Hoofdstuk 6

Internet Explorer Mobile

Gebruik Microsoft Internet Explorer Mobile om Web- of WAP-pagina's op een van de volgende manieren weer te geven.

- Tijdens de synchronisatie met uw desktopcomputer, kunt u uw favoriete koppelingen downloaden en uw mobiele favorieten, die in de submap **Mobile Favorites** (Mobiele favorieten) van Internet Explorer op de computer zijn opgeslagen.
- Maak een verbinding met een Internetprovider (ISP) of netwerk en surf op het web. Hiervoor dient u eerst een verbinding te maken. Zie Hoofdstuk 7 voor meer informatie over het tot stand brengen van een verbinding.

Wanneer u verbonden bent met een ISP of netwerk, kunt u ook bestanden en programma's downloaden van het Internet of het Intranet.

Internet Explorer Mobile gebruiken

U kunt Internet Explorer Mobile gebruiken om te bladeren door de mobiele favorieten en kanalen, die naar uw Pocket PC werden gedownload, zonder een verbinding te maken met het Internet. U kunt ook een verbinding maken met het Internet via een ISP of een netwerkverbinding om te surfen op het Web.

Internet Explorer Mobile starten:

1. Tik op  > **Internet Explorer** om de Mobile Services van MSN weer te geven.
2. Tik op **Menu > Startscherm (Home)** om Internet Explorer Mobile weer te geven met koppelingen naar enkele nuttige websites.
3. Tik op een van de Websiteknoppen om naar een specifieke site te gaan.



Weergaveinstellingen wijzigen

Weergaveinstellingen wijzigen:

1. Tik op **Menu > Beeld (View)** en selecteer de weergave-opties. Tik bijvoorbeeld op **Volledig scherm (Full screen)** om het venster op volledige schermgrootte in te stellen. Om de volledige schermgrootte uit te schakelen, tikt u en houdt u de pen op een willekeurige plaats in de verkenner en selecteert u opnieuw **Volledig scherm (Full Screen)**.
2. Tik op **Zoom** om een ander pop-upmenu te openen om de gewenste tekstgrootte te selecteren.



Surfen op het Internet

Surfen op het Internet:

1. Maak een verbinding met uw ISP of bedrijfsnetwerk via de knop **Connections** (Verbindingen). Zie Hoofdstuk 8 voor details.
2. Voer een van de volgende bewerkingen uit om een verbinding te maken en het zoeken te starten:
 - Tik op de knop **Favorites** (Favorieten) en tik vervolgens op de favoriet die u wilt weergeven.
 - Tik op **View** (Beeld) en vervolgens op **Address Bar** (Adresbalk). Voer het Webadres in dat u wilt bezoeken en tik op **Go** (Start).

Map Mobile favorieten

Alleen de items die in de submap Mobile Favorites (Mobiële favorieten) van Internet Explorer op uw computer zijn opgeslagen, zullen met uw apparaat worden gesynchroniseerd. Deze map is automatisch aangemaakt wanneer u ActiveSync (Actieve synchronisatie) hebt geïnstalleerd.

Favoriete koppelingen

Tijdens de synchronisatie wordt de lijst met de favoriete koppelingen in de map Mobile Favorieten op uw computer gesynchroniseerd met Internet Explorer Mobile op uw apparaat. Iedere keer wanneer u synchroniseert, worden beide computers bijgewerkt met de wijzigingen die aan een van beide lijsten werden aangebracht. Markeer de favoriete koppeling als een mobiele favoriet, anders zal alleen de koppeling naar uw Pocket PC worden gedownload, en zult u een verbinding moeten maken met uw ISP of netwerk om de inhoud weer te geven. Raadpleeg het helpbestand van ActiveSync op uw computer voor meer informatie over synchronisatie.

Mobiele favorieten

Als u Microsoft Internet Explorer 5.0 of hoger gebruikt op uw computer, kunt u mobiele favorieten downloaden naar uw Pocket PC. Het synchroniseren van mobiele favorieten zal de webinhoud naar uw Pocket PC downloaden, zodat u pagina's kunt bekijken zonder dat u een verbinding nodig hebt met uw ISP of uw computer.

Gebruik de Internet Explorer plug-in die met ActiveSync werd geïnstalleerd, om snel mobiele favorieten te maken.

Een mobiele favoriet maken:

1. Klik in Internet Explorer op uw desktopcomputer, op **Tools (Extra) > Create Mobile Favorite (Mobiele favoriet maken)**.
2. Om de naam van de koppeling te wijzigen, geeft u een nieuwe naam op in het vak **Name (Naam)**.
3. Selecteer de gewenste updateplanning onder **Update**. Dit is optioneel.
4. U kunt de pagina's die zijn gekoppeld aan de mobiele favoriet die u net hebt gemaakt, downloaden in Internet Explorer op de desktopcomputer. Klik hiervoor op **Favorieten (Favorites) > Mobiele favorieten (Mobile Favorites)**, klik vervolgens rechts op een specifiek item van de mobiele favoriet en klik op **Eigenschappen (Properties)**.
Definieer de diepte van het aantal koppelingen dat u wilt downloaden op het tabblad **Download**. Selecteer een diepte van slechts één niveau om geheugen te sparen op uw Pocket PC.
5. Synchroniseer uw Pocket PC en uw computer. Mobiele favorieten die zijn opgeslagen in de Mobiele favorieten van Internet Explorer, worden gedownload naar uw apparaat.



OPMERKING U zult de inhoud handmatig moeten downloaden of een planning instellen om de informatie op uw computer en uw apparaat up-to-date te houden.

Voordat u synchroniseert met uw Pocket PC, moet u in Internet Explorer op uw computer klikken op **Tools** (Extra) > **Synchronize** (Synchroniseren). U zult zien wanneer de inhoud voor het laatst naar de desktopcomputer is gedownload en u kunt de inhoud, indien nodig, handmatig downloaden of een planning instellen om de inhoud automatisch bij te werken. Om een planning in te stellen om een specifieke mobiele favoriet bij te werken, selecteert u een specifieke mobiele favoriet in de lijst en klikt u op de knop **Eigenschappen (Properties)**. Op het tabblad Planning (Schedule) kunt u de mobiele favoriet instellen om een specifieke planning te gebruiken om zijn inhoud bij te werken.

U kunt een knop toevoegen in de werkbalk van Internet Explorer om mobiele favorieten te maken. Klik in Internet Explorer op uw computer op **View** (Beeld) > **Toolbars** (Werkbalken) > **Customize** (Aanpassen).

Apparaatgeheugen besparen

Mobiele favorieten nemen opslagruimte in op uw apparaat. Om het gebruikte geheugen te minimaliseren, gaat u als volgt te werk:

- Schakel de afbeeldingen en geluiden uit in de instellingen voor het informatietype van de favorieten in de opties van ActiveSync, of zorg ervoor dat bepaalde mobiele favorieten niet kunnen worden gedownload naar het apparaat. Zie ActiveSync Help voor meer informatie.
- Beperk het aantal gedownloade gekoppelde pagina's. Klik in Internet Explorer op uw desktopcomputer op **Favorieten (Favorites)** > **Mobiele favorieten (Mobile Favorites)**, klik rechts op een specifieke mobiele favoriete die u wilt wijzigen en klik vervolgens op **Eigenschappen (Properties)**. Definieer op het tabblad **Download** 0 of 1 voor het aantal gekoppelde pagina's dat u wilt downloaden.

Mobiele favorieten en kanalen weergeven

Mobiele favorieten en kanalen weergeven:

1. Tik op **Menu** > **Favorieten (Favorites)** om uw lijst met favorieten weer te geven.
2. Tik op een Favorietenpagina die u wilt weergeven.

U ziet de pagina die naar uw computer werd gedownload tijdens de laatste synchronisatie. Als de pagina zich niet op uw Pocket PC bevindt, wordt de favoriet verduisterd. U dient opnieuw te synchroniseren met uw computer om de pagina naar uw Pocket PC te downloaden, of maak een verbinding met het Internet om de pagina weer te geven.



Tik op de favoriet die u wilt weergeven

Tik om een map of favoriete koppeling toe te voegen of te verwijderen

Mobiele favorieten en mappen toevoegen/verwijderen

Een favoriet toevoegen:

1. Tik op **Menu > Favorieten (Favorites) > tabblad Toevoegen/Verwijderen (Add/Delete)**.
2. Tik op de knop **Add (Toevoegen)** om het scherm **Add Favorites (Favoriet toevoegen)** weer te geven.
3. Typ in het veld **Name (Naam)** een naam voor de favoriet die u wilt toevoegen.
4. Typ het URL-adres in het veld **Address (URL)**.
5. Selecteer een map waar u de favoriet wilt plaatsen in het vak **Create in (Maken in)**.
6. Tik op **Add (Toevoegen)** om terug te keren naar het scherm met de Favorieten. De favoriet die u net hebt toegevoegd, wordt weergegeven.

OPMERKING Om een favoriet te verwijderen, tikt u op de favoriet die u wilt verwijderen en tikt u vervolgens op de knop **Verwijderen (Delete)**.

Een map toevoegen:

1. Tik op **Menu > Favorieten (Favorites) > tabblad Toevoegen/Verwijderen**.
2. Tik op de knop **New Folder (Nieuwe map)**.
3. Typ een naam in voor de map die u wilt maken.
4. Tik op **Add (Toevoegen)** om terug te keren naar het scherm met de favorieten. De map die u net hebt toegevoegd, wordt weergegeven.

OPMERKING Om een map te verwijderen, tikt u op de map die u wilt verwijderen en tikt u vervolgens op de knop **Verwijderen (Delete)**.

Hoofdstuk 7

Een verbinding maken

U kunt verbindingen tot stand brengen met het Internet en een bedrijfsnetwerk om verschillende activiteiten uit te voeren zoals surfen op het Internet of Intranet, e-mails en expresberichten verzenden en ontvangen, en informatie synchroniseren met de hulp van ActiveSync.

Verbindingen kunnen worden gemaakt via een **modem**, een **draadloos netwerk**, of een **netwerkaart (Ethernet)**. U kunt een modemverbinding gebruiken om verbindingen tot stand te brengen met een externe modem, of via het telefoonnetwerk van uw mobiele telefoon met een infrarood.

Uw Pocket PC bevat twee groepen verbindinginstellingen: **My ISP** (Mijn ISP) en **My Work Network** (Mijn werk-netwerk). De instellingen van My ISP worden gebruikt om een verbinding te maken met het Internet en de instellingen van My Work Network kunnen worden gebruikt om een verbinding te maken met elk privé-netwerk, zoals een bedrijfsnetwerk dat u op uw werk gebruikt. Vul de instellingen in en maak een verbinding. Raadpleeg de hoofdstukken “Verbinden met het Internet” of “Verbinden met het werk” voor meer informatie.

U kunt ook een verbinding tot stand brengen met een ander apparaat via infrarood (IR). Zie sectie “Infraroodverbinding (IR)” later in dit hoofdstuk of “Hoofdstuk 8 Bluetooth®-verbinding” voor meer informatie.

Verbinden met het Internet

Verbinden met het Internet:

1. Zoek de volgende informatie van uw Internet-provider op:
Telefoonnummer server Internet-provider, gebruikersnaam en wachtwoord.
2. Tik op  > **Settings** (Instellingen) > Tabblad **Connections** (Verbindingen) > **Connections** (Verbindingen).
3. Tik in My ISP op **Add a new modem connection** (Een nieuwe modemverbinding toevoegen).
4. Maak een modemverbinding. Zie hoofdstuk “Modemverbindingen instellen” voor meer informatie.
5. Om de verbinding te starten, gebruikt u het gewenste programma. Schakel bijvoorbeeld naar **Pocket Internet Explorer** en surf naar een **Webpagina**. Uw Pocket PC start de verbinding automatisch.

OPMERKING Om een verbinding te maken met uw Internet-provider via een netwerkaart of een draadloze netwerkverbinding, voegt u een verbinding toe onder **My Work Network** (Mijn werk-netwerk).

Verbinden met het werk

1. Zoek de volgende informatie van uw netwerkadministrator op: **telefoonnummer server, gebruikersnaam en wachtwoord.**
2. Tik op  > **Settings** (Instellingen) > Tabblad **Connections** (Verbindingen) > **Connections** (Verbindingen).
3. Stel in **My Work Network** (Mijn werk-netwerk) een modem, netwerkkaart, draadloos netwerk, of een VPN-serververbinding in. Zie hoofdstuk “Verbindingen tot stand brengen” voor de werkwijze.
4. Om de verbinding te starten, gebruikt u het gewenste programma. Schakel bijvoorbeeld naar Pocket Internet Explorer en surf naar een webpagina. Uw Pocket PC start de verbinding automatisch.



Verbindingen tot stand brengen

Modemverbindingen

Een modemverbinding tot stand brengen:

Zoek de volgende informatie van uw Internet-provider of netwerkadministrator op: telefoonnummer, gebruikersnaam, wachtwoord, domeinnaam en TCP/IP-instellingen.

Als uw Pocket PC geen toegang heeft tot een mobiel telefoonnetwerk, plaats dan een modemkaart.



1. Tik op  > **Settings** (Instellingen) > Tabblad **Connections** (Verbindingen) > **Connections** (Verbindingen).
2. Om een nieuwe verbinding te maken in **My ISP** (Mijn ISP) of **MyWork Network** (Mijn werk-netwerk), tik op **Add a new modem connection** (Een nieuwe modemverbinding toevoegen) en volg de richtlijnen van de wizard Nieuwe verbinding.
3. Tik op  om extra informatie weer te geven voor elk scherm van de wizard of tijdens het wijzigen van de instellingen.

OPMERKING Om de instellingen voor de modemverbinding te wijzigen in **Mijn ISP (My ISP)** of **Mijn werk-netwerk (My Work Network)**, tikt u op **Bestaande verbindingen beheren (Manage existing connections)** > tabblad **Modem**. Selecteer de gewenste modemverbindingen, tik op **Bewerken (Edit)**, en volg de instructies op het scherm.

Verbindingen via VPN-server

Een VPN-verbinding helpt u om een veilige verbinding te maken tussen servers (zoals een bedrijfsnetwerk) via het Internet. Vraag uw netwerkadministrator naar uw gebruikersnaam, wachtwoord, domeinnaam, TCP/IP-instellingen en de hostnaam of het IP-adres van de VPN-server.

Een VPN-serververbindingen tot stand brengen:

1. Tik op  > **Settings** (Instellingen) > Tabblad **Connections** (Verbindingen) > **Connections** (Verbindingen).
2. Om een nieuwe VPN-serververbinding te maken, tikt u in mijn werk-netwerk op **Add a new VPN server connection** (Een nieuwe VPN-serververbinding toevoegen) en volgt u de instructies op het scherm.
3. Tik op  om extra informatie weer te geven voor elk scherm van de wizard of tijdens het wijzigen van de instellingen.

OPMERKING Om bestaande instellingen te wijzigen, tikt u in Mijn werk-netwerk op **Manage existing connections** (Bestaande verbindingen beheren) > **VPN** tabblad. Selecteer de gewenste VPN-verbinding op het tabblad VPN, tik op **Bewerken (Edit)** en volg de richtlijnen op het scherm.

Instellingen proxyserver

Als u tijdens de synchronisatie verbonden bent met uw Internet-provider of uw privé-netwerk, dient uw mobiel apparaat de correcte proxy-instellingen van uw PC te downloaden. Als deze instellingen niet op uw PC aanwezig zijn of als ze moeten gewijzigd worden, vraag dan uw Internet-provider of uw netwerkadministrator naar de naam van de proxyserver, het servertype, de poort, het type van de gebruikte socks-protocollen en uw gebruikersnaam en wachtwoord.

De instellingen van de proxyserver wijzigen:

1. Tik op  > **Settings** (Instellingen) > **Connections** (Verbindingen).
2. Tik in de categorie **Mijn werk-netwerk (My Work Network)** op **Mijn proxyserver instellen (Setup my proxy server)**.
3. Schakel de selectievakjes in naast **This network connects to the Internet** (Dit netwerk verbindt met het Internet) en **This network uses a proxy server to connect to the Internet** (Dit netwerk gebruikt een proxyserver om te verbinden met het Internet).
4. Typ de naam van de proxyserver in het vak **Proxy server**.
5. Tik op **Advanced** (Geavanceerd) om de server en poortinstellingen voor HTTP, WAP, Secure WAP en Socks te wijzigen.
6. Tik op **ok** wanneer u klaar bent.

Verbindingen via netwerkkaart

Gebruik een netwerkkaart (Ethernet) om rechtstreeks een verbinding te maken met een netwerk. Zodra u verbonden bent, kunt u surfen op het Internet of intranet, of e-mail downloaden. Het is niet nodig om een nieuwe verbinding te maken op uw Pocket PC. Raadpleeg uw netwerkadministrator voor meer informatie. Zorg ervoor dat de netwerkkaart die u aanschaft geschikt is voor uw Pocket PC en configureer deze met uw Pocket PC.

Een netwerkkaart instellen:

1. Vraag uw netwerkadministrator om de volgende informatie:
gebruikersnaam, wachtwoord en domeinnaam.
2. Plaats de netwerkkaart in uw Pocket PC.
3. Wanneer u de kaart voor de eerste maal plaatst, worden de netwerkinstellingen automatisch weergegeven, zodat u de netwerkkaart kunt configureren. Als het niet verschijnt, of als u de instellingen later wilt wijzigen, tikt u op  > **Settings** (Instellingen) > **Connections tab** (tabblad Verbindingen) > **Network Cards** (Netwerkkaarten).
4. Wanneer u specifieke serverinformatie dient in te voeren, tik dan op de overeenkomstige adapter, en tik op **Properties** (Eigenschappen). De meeste netwerken gebruiken DHCP, dus u hoeft deze instellingen niet te wijzigen tenzij uw netwerkadministrator u opdraagt dit te doen.
5. Sluit, indien nodig, de netwerkkaart aan op het netwerk met een netwerkkabel. Raadpleeg de documentatie die bij uw netwerkkaart werd geleverd voor meer informatie.
6. Om een verbinding tot stand te brengen, plaatst u de netwerkkaart en gebruikt u het gewenste programma. Schakel bijvoorbeeld naar **Pocket Internet Explorer** en surf naar een **Webpagina**. Uw Pocket PC maakt de verbinding automatisch.

Als u uw netwerkkaart gebruikt met twee netwerken, zoals een privé-netwerk op uw werk en een thuisnetwerk voor het Internet, dient u het netwerk waarmee de netwerkkaart een verbinding maakt, aan te passen.

OPMERKING U kunt de instellingen voor de proxyserver en de VPN-verbinding nodig hebben. Raadpleeg uw netwerkadministrator voor meer informatie.

Een verbinding beëindigen

- Wanneer u verbonden bent via modem of VPN, tik dan in de navigatiebalk op  en tik vervolgens op **Disconnect** (Verbreken).
- Wanneer u verbonden bent via kabel of externe slede, koppel dan uw Pocket PC los van de kabel of van de slede.

- Wanneer u verbonden bent via infrarood, verplaats dan het apparaat uit de buurt van de andere computer of het andere apparaat.
- Wanneer u verbonden bent via een netwerkkaart (Ethernet), verwijder dan de kaart uit uw Pocket PC.
- Wanneer u verbonden bent via een draadloos netwerk, schakel dan de verbinding uit.

Een WAP-gateway instellen

Om toegang te krijgen tot WAP-sites via Pocket Internet Explorer, dient u uw apparaat in te stellen voor het gebruik van een WAP-gateway. Volg onderstaande stappen om een nieuwe set verbindingen te maken met het Internet met WAP-gateway-instellingen.

OPMERKING Sommige apparaatmodellen bieden geen ondersteuning voor de weergavefunctie van WAP-sites.

1. Vraag de volgende informatie bij uw Internet-provider op:
Telefoonnummer ISP-server, gebruikersnaam en wachtwoord. Neem ook contact op met de serviceprovider van uw mobiele telefoon en vraag de naam van de WAP-gatewayserver en het poortnummer.
2. Tik op  > **Settings** (Instellingen) > Tabblad **Connections** (Verbindingen) > **Connections** (Verbindingen).
3. Tik op **Edit my proxy server** (Mijn proxyserver bewerken). Als er nog geen proxyserver werd ingesteld, tik dan op **Set up my proxy server** (Mijn proxyserver instellen).
4. Tik op **New** (Nieuw) onder **Programs that automatically connect to the Internet should connect using** (Programma's die automatisch een verbinding maken met het Internet en moeten aansluiten met) en voer een naam in voor de ISP-verbinding.
5. Selecteer op het tabblad **Proxy Settings** (Proxy-instellingen) de opties **This network uses a proxy server to connect to the Internet (Dit netwerk gebruikt een proxyserver om een verbinding te maken met het Internet).**
6. Voer, indien nodig, de naam in van de proxyserver in het vak **Proxy server**.
7. Tik op **Advanced** (Geavanceerd) > **WAP**.
8. Geef de **Naam WAP-gatewayserver (WAP gateway server name)** op in het vak **Server**. Voer onder Poort het poortnummer in. Het meest gebruikelijke WAP-poortnummer is 9201.
9. Geef voor het aanmelden de eventuele identificatiegegevens op die vereist zijn door de WAP-gatewayserver.

Inbelregels gebruiken

Het is mogelijk dat u, naargelang uw locatie, extra nummers moet kiezen om een verbinding te maken. Wanneer u bijvoorbeeld van uw werk belt, moet vaak een prefix worden gekozen, of is een zonenummer nodig.

Om te verhinderen dat u voor elke situatie een nieuwe modemverbinding moet maken, kunt u inbelregels instellen voor de locaties waar u vaak een verbinding maakt. Er werden drie inbellocaties vooraf ingesteld, nl. Home (Thuis), Mobile (Mobiele telefoon) en Work (Werk). U kunt zelf ook extra locaties zelf maken. Als er geen verbinding kan worden gemaakt, geeft het apparaat u de mogelijkheid om de inbellocatie te wijzigen.

1. Tik  > **Instellingen (Settings)** > tabblad **Verbindingen (Connections)** > **Verbindingen (Connections)** > tabblad **Geavanceerd (Advanced)** > knop **kiesregles (Dialing Rules...)**.
2. Tik op **Use dialing rules** (Inbelregels gebruiken).
3. Selecteer een locatie.
 - **Home** (Thuis) - Belt een nummer als een lokaal gesprek zonder prefix 9.
 - **Work** (Werk) - Belt het nummer als lokaal gesprek met de prefix 9.
4. Tik op de knop **Bewerken (Edit...)** en breng de gewenste wijzigingen aan.
5. Tik op **OK** wanneer u klaar bent.

OPMERKING Tik op **Nieuw (New)** en volg de richtlijnen op het scherm om een nieuwe locatie te maken. tik op  om op elk ogenblik extra informatie weer te geven.

Terminal Services Client gebruiken

Gebruik Terminal Services Client om aan te melden op een computer en alle beschikbare programma's op die computer vanaf uw Pocket PC te gebruiken. In plaats van Word Mobile uit te voeren, kunt u bijvoorbeeld de computerversie van Word gebruiken om vanaf uw apparaat toegang te krijgen tot alle .doc-bestanden op die computer.

Om externe toegang te krijgen tot een computer, moet het programma Terminal Services of Remote Desktop in Windows 2000 of XP actief zijn.

Om een verbinding te maken met en externe toegang te hebben tot een computer:

1. Tik op uw Pocket PC om  > **Programma's (Programs)** > **Terminal Services Client**.
2. Geef de servernaam op die wordt gebruikt door het programma Terminal Services of Remote Desktop op de computer.
U kunt de servernaam ook selecteren in de lijst Recente servers als u reeds vooraf een verbinding hebt gemaakt met een computer.
3. Om een programma van de computer dat specifiek is aangepast voor gebruik met uw Pocket PC te gebruiken, kunt u de optie **Grootte serverbureaublad aanpassen aan scherm (Limit size of server desktop to fit on this screen)** selecteren om het programma beter aan te passen aan het scherm van het apparaat.
4. Tik op **Verbinden (Connect)**.

Navigeren binnen Terminal Services Client

De inhoud van het venster op de computer kan te breed zijn voor het scherm van uw Pocket PC. U zult mogelijk twee sets schuifbalken zien op uw apparaat: één om te bladeren door de inhoud van het computervenster en een voor het bladeren door het scherm Terminal Services Client van uw apparaat. Om te bladeren door de inhoud van het computervenster, kunt u de vijf richtingsknoppen onderaan op het scherm Terminal Services Client gebruiken.

Afmelden van of de verbinding verbreken met de externe computer

Afmelden zonder de verbinding met de computer te verbreken:

1. Tik in het computervenster op **Start > Afsluiten (Shut Down)**.
Het dialoogvenster Windows afsluiten wordt weergegeven.
2. Tik op **<gebruikersnaam> afmelden (Log off <username>)** en tik op **ok**.

De verbinding verbreken en de externe sessie met de computer beëindigen:

1. Tik in het computervenster op **Start > Afsluiten (Shut Down)**.
Het dialoogvenster Windows afsluiten wordt weergegeven.
2. Tik op **Afsluiten (Shut down)** en tik op **ok**.

Infrarood (IR) verbinding

De straalopties instellen

1. Tik op  > **Settings** (Instellingen) > **Connections** (Verbindingen).
2. Tik op het pictogram **Beam** (Verzenden) om het scherm Instellingen weer te geven.
3. Uw apparaat detecteert standaard binnenkomende infraroodstralen (IR) en vraagt u ze te aanvaarden. Als u niet wilt dat uw apparaat stralen detecteert of ontvangt, schakel dan het selectievakje **Receive all incoming beams** (Alle binnenkomende stralen ontvangen) uit.

Infraroodstralen ontvangen

Een bestand ontvangen via infraroodstralen:

1. Wanneer een ander infrarood apparaat binnen het bereik een bestand of gegevens naar u verzendt, ontvangt uw apparaat het bestand of de gegevens en wordt een status van de gegevensontvangst gevraagd.
2. Tik na de gegevensoverdracht op **Ja (Yes)** om te aanvaarden of op **Nee (No)** om te weigeren.



OPMERKINGEN Zorg ervoor dat de IR-poorten uitgelijnd zijn op elkaar zodat ze ongehinderd zijn en binnen het vereiste bereik liggen. De ontvangen bestanden worden automatisch opgeslagen in de map Mijn documenten.

Infraroodstralen verzenden

Een bestand via infraroodstralen verzenden:

1. Tik en houd de pen op een bestand dat u wilt verzenden en tik vervolgens in het snelmenu op **Beam Files...** (Bestand verzenden...).
2. Zorg ervoor dat de IR-poorten van de apparaten één lijn vormen zodat ze ongehinderd zijn en binnen kort bereik. Als de poorten niet zijn uitgelijnd, wordt een bericht weergegeven waarin u wordt gevraagd dit te doen.

Wanneer een IR-poort is gevonden, verschijnt een bericht op het scherm dat het verzendproces aanduidt.

Het bericht **Done** (Klaar) verschijnt wanneer de bestandsoverdracht voltooid is.



Hoofdstuk 8 Bluetooth®

Bluetooth is een draadloze communicatietechnologie met een kort bereik. Apparaten met Bluetooth-capaciteiten kunnen informatie uitwisselen zonder dat er enige fysieke verbinding nodig is. In tegenstelling tot infrarood, hoeft u bij Bluetooth de apparaten niet uit te lijnen om informatie uit te wisselen. De apparaten moeten alleen binnen een bereik van ongeveer 10 meter (30 ft) in een open ruimte zijn. U kunt zelfs informatie doorzenden naar een apparaat in een andere kamer, zolang deze binnen het opgegeven bereik ligt.

Met de Bluetooth-technologie kan uw Pocket PC:

- Andere Bluetooth-apparaten in de buurt detecteren
- De services van deze apparaten ontdekken
- Een verbinding maken met deze services, ze gebruiken en de verbinding verbreken
- Individuele services in- of uitschakelen
- Beveiligingsfuncties gebruiken zoals verificatie, machtiging en codering

OPMERKING Als u problemen hebt ondervonden bij het gebruik van Bluetooth® in de weergavestand **liggend**, schakel dan naar **staand**.

Bluetooth gebruiken

Het Bluetooth-pictogram bevindt zich in de rechterbenedenhoek van het scherm Today (Vandaag).

Wanneer Bluetooth is ingeschakeld (ON=AAN), wordt het pictogram blauw , en de Bluetooth-LED aan de linkerzijde van het apparaat knippert blauw.

Wanneer Bluetooth is uitgeschakeld (OFF=UIT), wordt het pictogram grijs weergegeven met een rode X in de rechterbenedenhoek .

Wanneer u op het pictogram tikt wordt een menu weergegeven waarmee u:

- Bluetooth in- of uit kunt schakelen
- Bluetooth Manager kunt starten
- Bluetooth-instellingen kunt wijzigen



Bluetooth-pictogram

Bluetooth-instellingen

De Bluetooth-instellingen configureren:

1. Tik op  > **Bluetooth Settings** (Instellingen).
2. Tik op een van de tabbladen onderaan in het scherm Settings (Instellingen) om verschillende instellingen te openen en te wijzigen.



Algemeen

Hiermee kunt u :

- het gebruikersprofiel selecteren
- de Bluetooth-status zien (AAN/UIT)
- Bluetooth AAN- of UIT zetten
- tikken op een koppeling naar de Bluetooth Manager



Toegankelijkheid

Hiermee kunt u:

- Geef een naam op die uw Pocket PC identificeert als een Bluetooth-apparaat.
- Het Bluetooth Device Address (BDA) zien (apparaatadres Bluetooth)
- Geef op of al uw overige Bluetooth-apparaten of alleen gekoppelde apparaten een verbinding mogen maken met uw Pocket PC.
- instellen of externe apparaten uw apparaat kunnen zien



Services

Onder **Bluetooth Services** kunt u services zoals Bestandsoverdracht (File Transfer), Gegevenuitwisseling (Information Exchange), Seriële poort (Serial Port), Persoonlijke netwerkserver (Personal Network server) en Audio Gateway inschakelen/uitschakelen. Tik op een service in de lijst en selecteer vervolgens of de geselecteerde service moet worden ingeschakeld en gedeeld met andere apparaten en of er machtigheden en wachtwoordverificatie nodig zijn tussen de Bluetooth-apparaten.

- **Bestandsoverdracht (File Transfer)**
 - biedt andere Bluetooth-apparaten de mogelijkheid bestanden op uw Pocket PC te openen en bewerkingen uit te voeren die te maken hebben met bestanden, zoals het ophalen en verwijderen van bestanden, enz. Tik op **Geavanceerd (Advanced)** om op uw apparaat een doelmap in te stellen die toegankelijk is voor externe apparaten. Raadpleeg de sectie “Externe apparaatservices” voor meer informatie.
- **Informatie-uitwisseling (Information Exchange)** - hiermee kunt u een contactpersoon opgeven die naar Bluetooth-apparaten wordt verzonden wanneer deze contactpersoon uw visitekaartje vraagt. Tik op **Geavanceerd (Advanced)** en tik vervolgens om een contactpersoon als uw standaard visitekaartje te kiezen.
- **Seriële poort (Serial Port)**- Geeft de adrestoewijzingen voor de seriële poort aan. Tik op **Geavanceerd (Advanced)** om de adressen van de huidige seriële poorten te controleren. Deze adressen kunnen niet worden gewijzigd. Raadpleeg de sectie “Externe apparaatservices” voor meer informatie.
- **Persoonlijke netwerkserver (Personal Network Server)** - hiermee is hosting van een particulier netwerk op basis van Bluetooth mogelijk. Raadpleeg de sectie “Externe apparaatservices” voor meer informatie.
- **Audio Gateway** - hiermee kan uw Pocket PC een verbinding maken met een externe headset of een ander audio-apparaat.



Bluetooth Manager

Met de Bluetooth Manager kunt u verschillende typen Bluetooth-verbindingen vooraf configureren, beheren en gebruiken om een verbinding te maken met externe apparaten.

De Bluetooth Manager starten:

Tik op  > **Bluetooth Manager**.

De Bluetooth Manager bevat twee tabbladen:

- **Mijn snelkoppelingen (My Shortcuts)** - geeft een lijst weer van vooraf geconfigureerde verbindingen, als deze er zijn. Tik op **Nieuw (New)** om via Bluetooth een nieuwe verbinding te maken met andere apparaten. Tik en houd de pen op een verbindingspictogram om een pop-upmenu te openen met verschillende opties voor het verbinden met apparaten, het verbreken van de verbinding, het controleren van de verbindingstatus, en meer.
- **Actieve verbindingen (Active Connections)** - geeft actieve binnenkomende en uitgaande verbindingen weer. Tik op **Nieuw (New)** om een nieuwe verbinding te maken. Tik en houd de pen op een verbindingspictogram om een pop-upmenu te openen met verschillende opties voor het verbreken van de verbinding met apparaten en het controleren van de verbindingstatus.

Bluetooth verbindingswizard

De Bluetooth verbindingswizard helpt u verbindingen tot stand te brengen met externe Bluetooth-apparaten.

De Bluetooth verbindingswizard starten:

1. Tik in de menubalk van Bluetooth Manager op **Nieuw (New)**. Het scherm van de Bluetooth verbindingswizard verschijnt.
2. Selecteer een verbindingstype dat u tot stand wilt brengen. Tik op **Volgende (Next)**.
3. Volg de richtlijnen op het scherm om de verbinding in te stellen.

OPMERKING Raadpleeg de online help van het apparaat voor andere informatie over Bluetooth.



Uitwisseling Visitekaart

Met de functie Visitekaartje uitwisselen (Business Card Exchange) kunt u een visitekaartje verzenden naar of ontvangen van een extern apparaat of visitekaartjes uitwisselen met meerdere externe apparaten.

Visitekaartje uitwisselen (Business Card Exchange) openen:

1. Tik in de menubalk op **Menu > Visitekaartje uitwisselen (Business Card Exchange)**.
2. Selecteer de bewerking die u wilt uitvoeren.

OPMERKING Tik in dit scherm op de koppeling **Het visitekaartje selecteren (Select the business card)** om naar de instellingen voor Gegevens uitwisselen (Information Exchange) te gaan.



Services externe apparaten

Draadloze seriële poort

Wanneer u een Bluetooth seriële poort gebruikt is dit equivalent met het gebruik van een fysieke kabelverbinding via de seriële poort tussen twee apparaten. Net als bij de fysieke aansluiting, dient u de toepassing te configureren die de seriële poort zal gebruiken.

De Bluetooth seriële poort instellen:

1. Tik op  > **Bluetooth Settings (Instellingen) > Serial Port (Seriële poort)**.
2. Selecteer **Seriële poort... (Serial Port...)** in de lijst Services.
3. Tik op **Geavanceerd (Advanced)**. Noteer de toegewezen uitgaande COM-poort (poort 8) en configureer de toepassing die de seriële Bluetooth-poort zal gebruiken om gegevens naar deze poort te verzenden.

OPMERKING Raadpleeg de documentatie van de toepassing voor meer informatie over het configureren van de uitgaande COM-poort van uw toepassing.

4. Open de seriële poort aansluiting van de Bluetooth op het externe apparaat, op het scherm **My Shortcuts (Mijn Snelkoppelingen)**.
5. Verzend/ontvang gegevens naar/van de toepassing.

Inbelnetwerk

Met de functie Inbelnetwerk (Dial-up Networking feature) kunt u uw Pocket PC via een telefoonlijn verbinden met een Bluetooth-apparaat. Wanneer u een verbinding heeft, kunt u surfen op het Internet, e-mails controleren/lezen, enz.

Het Bluetooth-apparaat dat de inbelnetwerkservice aan uw Pocket PC zal leveren, moet toegang hebben tot een telefoonsysteem. Dit kan een bekabelde of draadloze verbinding zijn en deze moet in staat zijn een oproep te beantwoorden. Een dergelijk apparaat kan een mobiele telefoon met Bluetooth-ondersteuning, een desktopcomputer met Bluetooth-ondersteuning die op een telefoonsysteem is aangesloten of een Bluetooth-modem zijn.

Apparaten die de service voor een inbelnetwerk kunnen bieden:

- Mobiele telefoons met geactiveerde Bluetooth
- Computer met geactiveerde Bluetooth, verbonden met een telefoonsysteem
- Bluetooth-modem

Het inbelnetwerk gebruiken:

1. Tik op  > **Bluetooth Manager**.
2. Maak een verbinding met het apparaat dat de telefoontoegang zal bieden. Zie de sectie "Bluetooth verbindingsswizard".
3. Tik en houd de pen om de nieuwe snelkoppeling in het scherm Mijn snelkoppelingen (My shortcuts) en selecteer vervolgens **Verbinden (Connect)** in het pop-upmenu.
4. Dubbeltik op het eerste scherm van de Bluetooth-verbinding op **Nieuwe verbinding... (New Connection...)**.
5. Geef in het tweede scherm voor de Bluetooth-verbinding een naam op voor de verbinding, een telefoonnummer voor het inbellen en de overige gevraagde informatie. Tik vervolgens op **ok**.
6. Geef de vereiste informatie op in de opeenvolgende schermen.

Bestandsverkener

De Bestandsverkener verschijnt automatisch nadat een verbinding voor bestandsoverdracht is gemaakt.

Met deze servicefunctie kunt u de volgende bewerkingen uitvoeren:

- Navigeren door de mapstructuur van het externe apparaat
- De bestanden en mappen weergeven op het externe apparaat
- Nieuwe mappen maken op het externe apparaat
- Bestanden verzenden naar en kopiëren of ophalen van het externe apparaat
- Bestanden van het externe apparaat verwijderen

OPMERKING De bestandsbewerkingen op het externe apparaat zijn beperkt tot de geconfigureerde FTP-hoofdmap en submappen van het externe apparaat.

Met de Bluetooth bestandsverkenner kunt u ook een map in uw Pocket PC instellen voor het ontvangen van inkomende bestanden. U kunt deze map configureren voor elke snelkoppeling voor uw verbindingen. Zie sectie "Een lokale map instellen".

Menu's van Bluetooth File Explorer (Bestandsverkenner)

- | | |
|-------------------------|--|
| File (Bestand) → | Send a File (Een bestand verzenden...)
Create a Folder (Een map maken)
Get (Ophalen)
Delete (Verwijderen) |
| Tools (Extra) → | Set Local Folder (Lokale map instellen)
Refresh (Vernieuwen) |

De map van het externe apparaat wijzigen:

1. Om u **omlaag** te verplaatsen in de mapstructuur van het externe apparaat, tikt u op **New Folder** (Nieuwe map) in het hoofdvenster van de Bestandsverkenner.
2. Om u **omhoog** te verplaatsen in de mapstructuur van het externe apparaat, tikt u op de pijl omlaag, rechts van de momenteel geselecteerde map en selecteert u **New Folder** (Nieuwe map) in de vervolgkeuzelijst.

Een map maken op het externe apparaat:

1. Selecteer de map waarin u de nieuwe map wilt plaatsen.
2. Tik in het menu **File** (Bestand) op **Create a Folder** (Map maken).
3. Voer een naam in voor de nieuwe map terwijl de standaardnaam **New Folder** (Nieuwe map) gemarkeerd is.

Een bestand verzenden naar een extern apparaat:

1. Tik in het menu **File** (Bestand) op **Send a File...** (Een bestand verzenden...) om het scherm Openen weer te geven.
Het scherm Openen bevat het volgende:
Folder (Map) - tik op de pijl omlaag en selecteer de map die het bestand bevat dat u wilt verzenden
Type - standaard en enige optie is "Alle bestanden (*.*)" **A list of files in the selected folder** (Een lijst bestanden in de geselecteerde map) - tik op een bestand dat u wilt verzenden
Cancel button (Annuleren) - het verzenden van een bestand afbreken
2. Tik op de gewenste bewerking.
Het geselecteerde bestand wordt automatisch verzonden wanneer u erop tikt. Daarna verschijnt de Bluetooth bestandsverkenner weer.

Een bestand van een extern apparaat halen:

1. Selecteer de map die het bestand bevat.
2. Tik op het bestand dat u wilt ophalen of kopiëren.
3. Tik in het menu **File (Bestand)** op **Get (Ophalen)**.

OF

Tik en houd de pen op het gewenste bestand en selecteer **Get (Ophalen)** in het pop-upmenu.

Het bestand wordt gekopieerd naar de lokale map die in het gelijknamige veld onderaan op het scherm wordt weergegeven.

Een bestand verwijderen van een extern apparaat:

1. Tik op het bestand dat u wilt verwijderen.
2. Tik in het menu **File (Bestand)** op **Delete (Verwijderen)**.
3. Tik op **ok** in het dialoogvenster dat om uw bevestiging vraagt.

OF

Tik en houd de pen op het gewenste bestand en selecteer **Delete (Verwijderen)** in het pop-upmenu.

Een lokale map instellen voor inkomende bestanden:

1. Tik in het menu **Extra** op **Set Local Folder (Lokale map instellen)**.
2. Gebruik het vervolgkeuzemenu bovenaan op het scherm om naar de gewenste map te gaan.
3. Tik op **ok** om terug te keren naar het hoofdscherm van de Bluetooth bestandsverkenner. U zult zien dat het veld Local Folder (Lokale Map) werd bijgewerkt en de nieuwe mapselectie weergeeft.

OPMERKING De informatie van de lokale map is gekoppeld aan de momenteel geopende snelkoppeling en wordt opgeslagen met het actieve profiel. U kunt uw lokale map afzonderlijk configureren voor elke snelkoppeling voor de verbinding.

Om de lijst van de weergegeven bestanden en mappen op het externe apparaat te vernieuwen, tikt u in het menu **Extra** op **Refresh (Vernieuwen)**.

Verzenden via Bluetooth

Via Bluetooth kunt u op een eenvoudige manier uw contactpersonen van Pocket Outlook, agenda-items en taken afzonderlijk of gezamenlijk verzenden naar het externe apparaat.

Gegevens verzenden via Bluetooth:

1. Tik op  en vervolgens op **Contacts** (Contactpersonen), **Calendar** (Agenda), of **Tasks** (Taken).
2. Tik en houd de pen op het item dat u naar het externe apparaat wilt verzenden en tik vervolgens op **Verzenden via Bluetooth (Send via Bluetooth)** in het pop-upmenu.
OF
Tik op **Menu > Verzenden via Bluetooth (Send via Bluetooth)**.
3. Tik in het scherm voor het selecteren van een Bluetooth-apparaat op de naam van de bestemming en tik op **ok**.



Bellen via Bluetooth

Met de optie **Dial via Bluetooth (Bellen via Bluetooth)** kunt u een contactpersoon selecteren in de lijst van contactpersonen van Pocket Outlook en uw gekoppelde telefoon het telefoonnummer van de contactpersoon laten kiezen. Als een contactpersoon meerdere telefoonnummers heeft, selecteer dan het nummer dat u wilt bellen. U kunt ook een telefoonnummer wijzigen voordat u belt.

Bellen via Bluetooth:

1. Tik en houd de pen op een contactpersoon in het scherm Contactpersonen (Contacts) en selecteer **Kiezen via Bluetooth (Dial via Bluetooth)**.
2. Als uw Pocket PC gekoppeld is aan meerdere mobiele telefoons, of als er nog geen telefoon werd geselecteerd, tik dan op het telefoonpictogram naast **Select a phone (Selecteer een telefoon)**, en selecteer de telefoon die u wilt gebruiken.
3. Selecteer het nummer dat u wilt bellen en tik vervolgens op **Dial Number (Nummer kiezen)**.

Nadat het nummer naar de mobiele telefoon is verzonden, wordt de verbinding met het apparaat gesloten.

Nadat de mobiele telefoon het inbelproces heeft doorlopen, kunt u de telefoon op de normale manier gebruiken.

Bluetooth Persoonlijk Network

Een Bluetooth persoonlijk netwerk is een privé-, tijdelijk, ad-hoc netwerk van maximaal acht apparaten. Met een Bluetooth persoonlijk netwerk kunt u gemakkelijk informatie uitwisselen, die normaal een TCP/IP-netwerk vereist. De meeste chatprogramma's, multi-player games, enz. zijn volledig functioneel in een persoonlijke Bluetooth-netwerkomgeving.

Bluetooth persoonlijke netwerken zijn onderhevig aan dezelfde beveiligingsinstellingen (servicebeschikbaarheid, machtiging, verificatie en codering) als andere Bluetooth-communicaties.

Eén Bluetooth-apparaat moet de host zijn van een persoonlijk netwerk. Andere Bluetooth-apparaten kunnen deelnemen aan het netwerk als clients. De host kan clients op individuele basis aanvaarden of weigeren.

Een Bluetooth persoonlijk netwerk instellen:

1. Tik in de Bluetooth Manager op **Nieuw (New) > Verbinden met een particulier netwerk (Join a personal network)**.
2. Selecteer **Host a personal network** (Als host optreden voor een persoonlijk netwerk) in het scherm van de wizard, en tik op **Next (Volgende)**.
3. Voeg externe apparaten toe aan een Bluetooth persoonlijke netwerk, indien u dat wenst.
 - a. Tik op de knop **Add (Toevoegen)** en selecteer het apparaat dat u wilt toevoegen.
 - b. Voeg andere apparaten toe, indien u dat wenst. U kunt maximaal acht apparaten, inclusief de host aansluiten.



4. Tik op **ok** nadat u de apparaten heeft toegevoegd om de setup te voltooien en de wizard te sluiten.

OPMERKING Het toevoegen van apparaten gebeurt optioneel. U dient geen apparaten toe te voegen aan het persoonlijk netwerk tijdens het configureren van de host. U kunt ze op een later tijdstip laten deelnemen aan het persoonlijk netwerk.

Deelnemen aan een persoonlijk netwerk:

1. Tik in de Bluetooth Manager op **Nieuw (New) > Verbinden met een particulier netwerk (Join a personal network)**.
2. Selecteer **Join a personal network** (Deelnemen aan een persoonlijk netwerk) in het wizardscherm en tik op **Next (Volgende)**.
3. Selecteer de host van het persoonlijk netwerk en tik op **Next (Volgende)** om een verbinding te maken met het persoonlijk netwerk.

Als de IP-netwerkinstellingen worden gevraagd, selecteer dan **Server-toegewezen IP-adres gebruiken** en tik op **ok**.



Audio met hoge kwaliteit of handenvrij/headset instellen

1. Tik op het pictogram  > **Bluetooth Manager**.
2. Tik op **Nieuw (New) > High-quality audio instellen (High Quality Audio setup)** of **Instelling Handenvrij/Headset (Hands-free/Headset setup) > Volgende (Next)**.
3. Volg de instructies op het scherm om de instelling te voltooien.

Opmerking Controleer of het handenvrij apparaat waarmee u een verbinding probeert te maken, klaar is om binnenkomen verbindingsaanvragen te ontvangen. Raadpleeg de handleiding van het apparaat voor meer informatie.

ActiveSync via Bluetooth instellen

1. Tik op het pictogram  > **Bluetooth Manager**.
2. Tik op **Nieuw (New) > ActiveSync via Bluetooth > Volgende (Next)**.
3. Volg de instructies op het scherm om de instelling te voltooien. Controleer of het nummer van de COM-poort dat in het programma ActiveSync op de computer is ingesteld, hetzelfde is als de COM-poortinstelling op MyPal.
4. Selecteer in het scherm Wizard Bluetooth-verbinding (Bluetooth Connection Wizard) de naam van de computer die met MyPal moet worden gesynchroniseerd en tik vervolgens op **Volgende (Next)**.
5. Selecteer de COM-poortinstelling die door de computer wordt gebruikt en tik op **Volgende (Next)**.
6. Tik op **Voltooien (Finish)**.

Hoofdstuk 9 Wi-Fi

MyPal A639 wordt geleverd met een ingebouwde Wireless Fidelity (WiFi®)-functie waarmee u een verbinding kunt maken met draadloze LAN-netwerken en het Internet. MyPal A639 maakt gebruik van de IEEE 802.11b/g standaard voor draadloos LAN en kan verbindingen tot stand brengen aan snelheden tot 17 Mbps met een toegangspunt (Infrastructuurmodus) of met een ander draadloos apparaat (Ad-hoc-modus).

WiFi-functie gebruiken

Het WiFi-pictogram op uw scherm Today (Vandaag) biedt u gemakkelijk toegang tot de WiFi-functie (Wireless Fidelity) op uw apparaat. Als u tikt op het pictogram, wordt een menu weergegeven waarmee u:

- het Wi-Fi in of uit kunt schakelen
- De WiFi-instellingen kunt configureren

OPMERKING U kunt de Bluetooth®- en WiFi-functies tegelijk gebruiken.



Pictogram draadloos LAN

WiFi-functie inschakelen

WiFi-functie inschakelen:

1. Tap  > **WiFi inschakelen (Enable Wi-Fi)**.

De PocketPC zoekt vervolgens automatisch naar alle beschikbare draadloze netwerken binnen het WiFi-bereik.

2. Selecteer een draadloos netwerk waarmee u uw apparaat wilt verbinden, in de lijst van gedetecteerde draadloze netwerken.
3. Selecteer of het draadloos netwerk een verbinding moet maken met het **Internet (of werken via een VPN)** of **Werk (Work network)**.
4. Tik op **Verbinden**. Het apparaat wordt verbonden met het geselecteerde netwerk.



Draadloze netwerken configureren

Een draadloos netwerk configureren:

1. Nadat u een netwerk hebt geselecteerd waarmee u uw apparaat wilt verbinden, tikt u op **Instellingen** in plaats van op **Verbinden**.
2. Tik op **Netwerkkarten (Network Cards)** > tabblad **Draadloos (Wireless)**.
3. Tik in het scherm Draadloze netwerken configureren (Configure Wireless Networks) om een beschikbaar draadloos LAN en breng vervolgens de gewenste wijzigingen aan, zoals nodig.
Als het draadloos LAN waarmee u een verbinding wilt maken, niet in de lijst voorkomt, tik dan op **Nieuw toevoegen...** Raadpleeg de hiernavolgende secties voor details over de manier waarop u nieuwe draadloze LAN's kunt toevoegen.
4. Tik op **ok** wanneer u klaar bent.

Een netwerkadapter configureren:

1. Tik op het tabblad **Netwerkadapters**.
2. Voer de gewenste wijzigingen uit op de beschikbare adapters in de lijst.
3. Tik op **ok** wanneer u klaar bent.
4. Nadat u de instellingen voor de netwerkadapter hebt gewijzigd, verschijnt een bericht dat u vraagt de netwerkk kaart te verwijderen en vervolgens opnieuw te installeren zodat uw wijzigingen van kracht worden. Tik op **ok** om het venster te sluiten.

Een draadloos netwerk toevoegen

Als het apparaat het draadloos netwerk waarmee u een verbinding wilt maken niet automatisch detecteert, kunt u het netwerk toevoegen op voorwaarde dat u de instellingen van het draadloze netwerk kent. U kunt de instellingen voor het draadloze netwerk aanvragen bij uw netwerkbeheerder voordat u verder gaat.

Een draadloos netwerk toevoegen:

1. Open het venster **Draadloze netwerken configureren** als volgt:
 - Tik op **Instellingen** in de toelichting **Meerdere netwerken gedetecteerd**.

OF

- Tik op  > **Instellingen (Settings)** > tabblad **Verbindingen (Connections)** > **Netwerkkarten (Network Cards)**.



2. Tik op het tabblad Draadloos (Wireless) van het scherm Draadloze netwerken configureren (Configure Wireless Networks) op **Nieuw toevoegen (Add New)**.
3. Gebruik het invoerpaneel om de **Netwerknaam (Network name)** in te voeren op het tabblad Algemeen (General) van het scherm Draadloos netwerk configureren (Configure Wireless Network).
 Selecteer vervolgens of het draadloos netwerk een verbinding moet maken met het **Internet-netwerk** of het **Werk-netwerk (Work network)**.
 Als u een ander draadloos apparaat wilt verbinden (Ad-hoc-modus), activeer dan de optie **Dit is een apparaat-naar-apparaat-verbinding (ad-hoc)**.
 Tik anders op het tabblad **Netwerksleutel** om de beveiligingsinstellingen van het LAN-netwerk te configureren.
4. Selecteer de instellingen **Verificatie** en **Gegevenscodering** op het tabblad **Netwerksleutel** van het draadloos LAN dat u wilt toevoegen.

OPMERKINGEN

Vraag uw netwerkbeheerder naar de beveiligingsinstellingen voor het netwerk.

5. Tik op het tabblad **802.1x** om andere netwerkbeveiligingsinstellingen te configureren.
6. Tik anders op **ok** om het draadloos netwerk toe te voegen.
 Het nieuwe draadloze netwerk wordt vervolgens toegevoegd aan de lijst onder het tabblad Draadloos (Wireless).
7. Tik en houd de pen op het nieuwe draadloze netwerk in de lijst en tik vervolgens in het pop-upmenu op **Verbinden (Connect)** om uw apparaat te verbinden met dat netwerk.

De Wi-Fi Manager

De Wi-Fi Manager toont de verbindingstatus van en informatie over een draadloos netwerk en biedt u de mogelijkheid handmatig beschikbare draadloze netwerken te zoeken in uw gebied.

Wi-Fi Manager openen:

- Tik op  > **WLAN-instelling (WLAN Setting)**. Of,
- Tik op > **Instellingen (Settings)** > tabblad **Verbindingen (Connections)** > **Wi-Fi Manager**.

De Wi-Fi Manager bevat twee tabbladen:

Wi-Fi Status

Dit tabblad geeft aan of de WiFi momenteel is aangesloten en toont informatie over de draadloze verbinding. De volgende specifieke informatie wordt weergegeven:

Status

Dit veld toont de status van de WiFi-verbinding.

- **Verbonden** - het station is verbonden met één draadloos LAN-apparaat. Deze status geeft ook het MAC-adres van het apparaat aan.
- **Verbinding verbroken** - er bestond een eerdere verbinding, maar er werd geen baken ontvangen. De verbinding met de adapter wordt beëindigd.

ESSID

Dit veld toont de Extended Service Set Indentfier (ESSID) waarmee het draadloos apparaat is verbonden. De tekst in dit veld is doorgaans een onleesbare alfanumerieke tekenreeks.

BSSID

Dit veld toont de Basic Service Set ID (BSSID) waarmee het draadloos apparaat is verbonden. In de ESS-modus, is dit het MAC-adres van het toegangspunt waarmee uw apparaat een verbinding heeft.

BSS-modus

Dit veld laat u weten of het apparaat verbonden is met een toegangspunt (Infrastructuurmodus) of met een ander draadloos apparaat (Ad-hoc-modus).

Signaalsterkte

Dit veld toont het niveau van de signaalsterkte tussen het WiFi-apparaat en het toegangspunt (of een ander draadloos apparaat) waarmee het momenteel verbonden is.

Instelling (Setting)



Op dit tabblad kunt u de instellingen definiëren voor het maken van een draadloze verbinding van apparaat naar apparaat te maken en voor de energiebesparing.

OPMERKING Wij raden u aan Energiebesparing in te stellen op Ingeschakelen.

IP Info

Op dit tabblad wordt de Internet Protocol (IP)-informatie van het apparaat weergegeven, inclusief de hostnaam, de DNS-server, het IP-adres, enz.

Op dit tabblad kunt u het IP-adres vernieuwen wanneer het draadloos netwerk gebruik maakt van DHCP (Dynamic Host Configuration Protocol). Wanneer u tikt op de knop **IP Vernieuwen (Renew)** zal het apparaat zijn door de server toegewezen IP-adres geforceerd vernieuwen. Het proces kan meerdere seconden duren terwijl het systeem de IP-informatie bijwerkt.

U kunt het draadloos apparaat dat momenteel op het draadloos netwerk is aangesloten ook proberen te detecteren door op de knop **Ping** te tikken.

Site-overzicht









Met dit tabblad kunt u zoeken naar beschikbare draadloze netwerken binnen uw locatie. Tik op de knop **Herscannen** om te zoeken naar alle beschikbare draadloze netwerken en om de resultaten op het scherm weer te geven.

Elk draadloos netwerk wordt voorafgegaan door een pictogram voor een gemakkelijke identificatie. Het netwerkkanaal, RSSI en BSSID worden ook weergegeven in kolommen.



Raadpleeg de onderstaande tabel met pictogramaanwijzingen en kolombeschrijvingen.

Tabel met pictogramaanwijzingen

Pictogram Duidt aan dat het draadloze netwerk	
	een toegangspunt is met uitgeschakelde WEP-codering (Wired Equivalent Privacy)
	een toegangspunt is met ingeschakelde WEP-codering
	een toegangspunt is met uitgeschakelde WEP-codering en dat MyPal momenteel verbonden is met dit netwerk
	een toegangspunt is met ingeschakelde WEP-codering en dat MyPal momenteel verbonden is met dit netwerk
	een draadloos apparaat is met uitgeschakelde WEP-codering
	een draadloos apparaat is met ingeschakelde WEP-codering
	een draadloos apparaat is met uitgeschakelde WEP-codering en dat MyPal momenteel verbonden is met dit netwerk
	een draadloos apparaat is met ingeschakelde WEP-codering en dat MyPal momenteel verbonden is met dit netwerk

ESSID



Deze kolom toont Extended Service Set Identifier (ESSID) van het draadloos netwerk dat in de zoekopdracht is gevonden.

CH

Deze kolom toont het kanaal dat door het draadloze apparaat wordt gebruikt.

RSSI

Deze kolom toont de Received Signal Strength Indication (RSSI) die wordt uitgezonden door elk draadloos netwerk. Deze informatie is nuttig om te bepalen welk netwerk u wilt koppelen aan uw apparaat. Dit signaal wordt normaal voorgesteld door een **dBm-waarde**.

Pictogram	Verbindingskwaliteit
	Uitstekend
	Goed
	Redelijk
	Zwak

OPMERKING Het pictogram kan groen of oranje zijn. Het groene pictogram geeft aan dat het signaal is ontvangen van een IEEE 802.11b-apparaat, terwijl het oranje pictogram aangeeft dat het signaal is ontvangen van een IEEE 802.11g-apparaat.

BSSID

Deze kolom toont het MAC-adres (Media Access Control) van het toegangspunt of het Basic Service Set ID (BSSID) in een ad-hoc-modus.

Bijlage Bepalingen

Verklaring van de Federale Communicatie Commissie

Dit apparaat voldoet aan Deel 15 van de FCC-voorschriften. Het gebruik is onderhevig aan de volgende twee voorwaarden:

- Dit apparaat mag geen schadelijke storingen veroorzaken, en
- Dit apparaat moet elke ontvangen storing aanvaarden, inclusief storingen die een ongewenste werking kunnen veroorzaken.

Dit apparaat is getest en voldoet aan de beperkingen van een Klasse B digitaal apparaat, conform met Deel 15 van de FCC-voorschriften. Deze beperkingen zijn ontworpen om een redelijke bescherming te vormen tegen schadelijke storingen wanneer het apparaat wordt gebruikt in een woonomgeving. Dit apparaat genereert, gebruikt en kan radiofrequente energie uitstralen. Indien het niet wordt geïnstalleerd en gebruikt in overeenstemming met de voorschriften, kan het schadelijke storingen in radiocommunicatie veroorzaken. Er is echter geen garantie dat er zich geen storingen zullen voordoen in een specifieke installatie. Indien dit apparaat toch schadelijke storingen veroorzaakt in de radio- of televisieontvangst, wat kan worden bepaald door het apparaat uit en in te schakelen, raden wij u aan de storing op te lossen met een van de volgende maatregelen:

- Verplaats de ontvangstantenne of wijzig de richting.
- Vergroot de afstand tussen het apparaat en de ontvanger.
- Sluit het apparaat aan op een ander stopcontact dan dat waarop de ontvanger is aangesloten.
- Vraag hulp aan uw verkoper of een ervaren radio- of TV-technicus.

OPGELET! Het gebruik van afgeschermd kabel voor de aansluiting van het beeldscherm op de grafische kaart is vereist om de conformiteit met de FCC-voorschriften te verzekeren. Wijzigingen of aanpassingen aan dit apparaat die niet uitdrukkelijk werden goedgekeurd door de partij, verantwoordelijk voor de conformiteit, kan de bevoegdheid van de gebruiker voor het gebruik van dit apparaat nietig verklaren.

Verklaring Canadees Communicatiedepartement

Dit digitale apparaat is niet in overtreding van de Klasse B-beperkingen voor emissie van radiohuis van digitale apparaten zoals is vastgesteld in de reglementering betreffende radiostoringen van het Canadese Communicatiedepartement.

Dit klasse B digitale apparaat is conform met de Canadese richtlijn ICES-003.

UL Veiligheidsrichtlijnen

Vereist voor UL-1459 met betrekking tot telecommunicatie-uitrustingen (telefoon), bedoeld om elektrisch te worden aangesloten op een telecommunicatienetwerk met een werkspanning naar aarde die niet hoger is dan een piekspanning van 200V en 300V en 105V rms, en die wordt geïnstalleerd of gebruikt in overeenstemming met de Nationale Elektrische Code (NFPA 70).

Wanneer u de Pocket-PC gebruikt, moeten bepaalde standaard veiligheidsmaatregelen worden nageleefd om het risico op vuur, elektrische schokken en persoonlijke letsels te voorkomen, inclusief de volgende voorschriften:

- **Gebruik** de Pocket-PC **niet** in de buurt van water, bijvoorbeeld bij een badkuip, een wasbak, een gootsteen of een waskuip, in een vochtige kelder of bij een zwembad.
- **Gebruik** de Pocket-PC **niet** tijdens een onweer. Er bestaat een beperkt risico op elektrische schokken door blikseminslag.
- **Gebruik** de Pocket-PC **niet** in de nabijheid van een gaslek.

Vereist voor UL-1642 met betrekking tot primaire (niet herlaadbare) en secundaire (herlaadbare) lithiumbatterijen die als voedingsbron voor de producten worden gebruikt. Deze batterijen bevatten metaal lithium, of een legering van lithium, of een lithium ion, en kan serieel of parallel, of op beide manieren, één elektrochemische cel of twee of meer cellen bevatten, die chemische energie omzetten naar elektrische energie door een onomkeerbare of omkeerbare chemische reactie.

- **Gooi** het batterijpakket van de Pocket-PC **niet** in het vuur, aangezien het kan ontploffen. Controleer de lokale voorschriften op mogelijke speciale richtlijnen voor het wegwerpen, om het risico op persoonlijk letsel ten gevolge van brand of ontploffing te voorkomen.
- **Gebruik geen** voedingsadapters of batterijen van andere apparaten. Hierdoor voorkomt u risico op persoonlijke letsels ten gevolge van brand of ontploffing. Gebruik alleen UL-goedgekeurde voedingsadapters of batterijen, geleverd door de fabrikant of erkende verdelers.

Vervangbare batterijen

Als een apparaat wordt geleverd met een vervangbare batterij en indien het vervangen van de batterij door een verkeerd type kan leiden tot een ontploffing (bv. met sommige lithiumbatterijen), is het volgende van toepassing:

- Als de batterij wordt geplaatst in een GEBIED TOEGANKELIJK VOOR DE OPERATOR, zal er dichtbij de batterij een markering voorzien zijn, of een vermelding in de bedienings- en onderhoudsrichtlijnen;
- Als de batterij op een andere plaats in het apparaat wordt geplaatst, zal er dichtbij de batterij een markering voorzien zijn of een vermelding in de onderhoudsrichtlijnen.

De markering of vermelding zal de volgende tekst of een gelijkaardige tekst bevatten:

WAARSCHUWING
RISICO OP ONTPLOFFING INDIEN BATTERIJ WORDT
VERVANGEN DOOR EEN VERKEERD TYPE.
WERP DE GEBRUIKTE BATTERIJEN WEG
IN OVEREENSTEMMING MET DE RICHTLIJNEN

Naleving wordt gecontroleerd door inspectie.

Operatortoegang met een gereedschap

Als een GEREEDSCHAP nodig is om toegang te krijgen tot een GEBIED TOEGANKELIJK VOOR DE OPERATOR, zullen alle andere delen binnen dit gebied, die een gevaar betekenen, niet toegankelijk zijn voor de OPERATOR met hetzelfde GEREEDSCHAP, of zullen dergelijke delen worden gemarkeerd om de OPERATOR te weerhouden van de toegang.

Een aanvaardbare markering voor gevaar op elektrische schokken is  (ISO 3864, No. 5036)

Uitrusting voor locaties met beperkte toegang

Voor uitrusting die uitsluitend bedoeld is voor installatie in een LOCATIE MET BEPERKTE TOEGANG, zullen de installatierichtlijnen hierover een bepaling bevatten.

Controlelijst van Regelgevende verklaringen

15.21

Hierbij waarschuwen wij u dat elke wijziging of aanpassing aan deze handleiding die niet uitdrukkelijk is toegestaan, uw recht om het apparaat te gebruiken, kan vernietigen.

WAARSCHUWING: Alle wijzigingen of aanpassingen die niet uitdrukkelijk zijn goedgekeurd door de partij die verantwoordelijk is voor de naleving, kunnen de bevoegdheid van de gebruiker om het apparaat te bedienen nietig verklaren.

Verbod op co-locatie

Dit apparaat mag niet worden geplaatst of gebruikt in combinatie met een andere antenne of zender

15.105 FCC-voorschriften (Federal Communications Commission), Deel 15

Dit apparaat werd getest en voldoet aan de beperkingen voor een klasse B digitaal apparaat, in naleving van deel 15 van de FCC-voorschriften. Deze limieten zijn vastgesteld om een redelijke beveiliging te bieden tegen schadelijke storingen in een residentiële installatie.

Deze apparatuur genereert, gebruikt en straalt radiofrequente energie uit die, indien niet geïnstalleerd en gebruikt in overeenstemming met de instructies, schadelijke storingen kan veroorzaken aan radiocommunicaties. Er is echter geen garantie dat er geen storing zal optreden in een particuliere installatie. Indien dit apparaat toch schadelijke storingen veroorzaakt aan radio- of televisieontvangst, wat kan vastgesteld worden door het apparaat in en uit te schakelen, moet de gebruiker deze storing proberen te corrigeren door een of meer van de volgende maatregelen te nemen:

- Wijzig de richting van de ontvangstantenne of verplaats de antenne.
- Vergroot de afstand tussen de apparatuur en de ontvanger.
- Sluit het apparaat aan op een stopcontact op een ander circuit dan dat waarop de ontvanger is aangesloten.
- Raadpleeg de leverancier of een ervaren radio/Tv-technicus voor hulp.

Regelgevende informatie / Disclaimers

De installatie en het gebruik van dit draadloze LAN-apparaat moet in strikte overeenstemming zijn met de instructies die worden vermeld in de gebruikersdocumentatie die bij het product is geleverd. Alle aanpassingen of wijzigingen (inclusief aan de antennes) die aan het apparaat zijn aangebracht en niet uitdrukkelijk zijn goedgekeurd door de fabrikant kunnen de bevoegdheid van de gebruiker om het apparaat te bedienen, annuleren. De fabrikant is niet verantwoordelijk voor enige radio- of televisiestoring die is veroorzaakt door niet toegelaten wijzigingen aan dit apparaat of door het vervangen van de aansluitingskabels en uitrusting die niet overeenstemmen met de opgegeven specificaties van de fabrikant. Het is de verantwoordelijkheid van de gebruiker om elke storing die dergelijke niet toegelaten wijziging, vervanging of uitbreiding heeft veroorzaakt, te corrigeren. De fabrikant en zijn erkende wederverkopers of verdelers zullen geen aansprakelijkheid aanvaarden voor enig schade of overtreding van overheidsreglementeringen die voortkomen uit het niet naleven van deze richtlijnen.

WAARSCHUWING: Om te blijven voldoen aan de FCC-richtlijnen inzake RF-blootstelling, dient dit apparaat te worden geïnstalleerd en gebruikt op een minimumafstand van 20 cm tussen de zender en uw lichaam. Gebruik het apparaat met de meegeleverde antenne. Niet toegelaten antennes, wijzigingen of uitbreidingen kunnen de zender beschadigen en de FCC-voorschriften overtreden.

MPE-verklaring (Veiligheidsinformatie)

Uw apparaat bevat een zender met een laag vermogen. Als het apparaat uitzendt, wordt een Radiofrequentiesignaal (RF) uitgezonden.

Veiligheidsinformatie

Om te blijven voldoen aan de FCC-richtlijnen inzake RF-blootstelling, dient dit apparaat te worden geïnstalleerd en gebruikt op een minimumafstand van 20 cm tussen de zender en uw lichaam. Gebruik het apparaat alleen met de bijgeleverde antenne. Niet toegelaten antennes, wijzigingen of uitbreidingen kunnen de zender beschadigen en de FCC-voorschriften overtreden.

Waarschuwingverklaring van de FCC-voorschriften op blootstelling aan radiofrequentie

Dit draadloos LAN-zendapparaat werd geëvalueerd volgens het FCC Bulletin OET 65C en voldoet aan de vereisten zoals vastgesteld in CFR 47 Secties 2.1091, 2.1093 en 15.247(b)(4) met betrekking tot de RF-blootstelling van radiofrequentie-apparaten. Het uitvoervermogen van de straling van dit draadloos LAN-apparaat ligt ver onder de blootstellingslimieten van de FCC radiofrequentie. Dit apparaat moet echter worden gebruikt op een manier dat er geen gevaar bestaat op menselijk contact tijdens normaal gebruik als een mobiel of draagbaar apparaat dat op het lichaam wordt gedragen. Wanneer dit apparaat wordt gebruikt, moet er een zekere afstand worden bewaard tussen de antenne en dichtbij staande personen om de naleving van de voorschriften met betrekking tot RF-blootstelling te garanderen. Om te voldoen aan de RF-blootstellingslimieten die in de standaarden ANSI C95.1 zijn vastgelegd, mag de afstand tussen de antenne en de gebruiker niet minder dan 20 cm bedragen.