

ASUS®

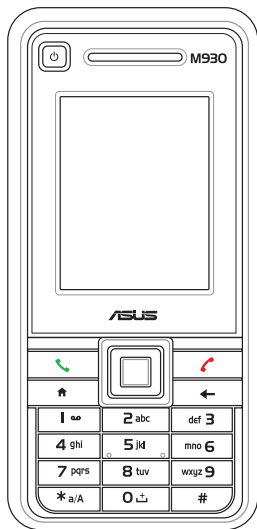

.. **M930**
Smartphone ..

UŽIVATELSKÁ PŘÍRUČKA

Kontaktní údaje společnosti ASUS

ASUSTeK COMPUTER INC.

15 Li-Te Road, Peitou, Taipei, Taiwan 11259

Telefon +886-2-2894-3447

Fax +886-2-2890-7798

E-mail

info@asus.com.tw

Webová stránka

www.asus.com.tw

Technická podpora

Telefon +86-21-38429911

Podpora online support.asus.com

ASUS COMPUTER INTERNATIONAL (Amerika)

44370 Nobel Drive, Fremont, CA 94538, USA

Fax +1-510-608-4555

Webová stránka usa.asus.com

Technická podpora

Telefon +1-812-282-2787

Faxové číslo podpory +1-812-284-0883

Podpora online support.asus.com

ASUS COMPUTER GmbH (Německo a Rakousko)

Adresa Harkort Str. 25, D-40880 Ratingen, Německo

Telefon +49-2102-95990

Fax +49-2102-959911

Webová stránka www.asus.de

Online kontakt www.asus.de/sales

Technická podpora

Telefon +49-1805-010923

Faxové číslo podpory +49-2102-9599-11

Podpora online support.asus.com

* Na této stránce je k dispozici online Formulář technického průzkumu, který můžete vyplnit pro kontakt s technickou podporou.

Copyright © 2008 ASUSTeK COMPUTER INC. Všechna práva vyhrazena.

Žádná část této příručky, včetně výrobků a software uvnitř popsaných, nesmí být kopírována, přenášena, přepisována, ukládána ve vyhledávacím systému nebo překládána do jiného jazyka v jakékoliv podobě nebo jakýmkoliv prostředky, kromě dokumentů uschovaných kupujícím pro záložní účely, bez výslovného svolení společnosti ASUSTeK COMPUTER INC. ("ASUS").

Záruka a služby výrobku nebudou rozšířeny když: (1) je výrobek opraven, upraven nebo pozměněn, když takováto oprava, úprava nebo změna není autorizována společností ASUS; nebo (2) je sériové číslo výrobku poškozené nebo chybí.

SPOLEČNOST ASUS POSKYTUJE TUTO PŘÍRUČKU "TAK JAK JE" BEZ JAKÉKOLIV ZÁRUKY VYSLOVENÉ NEBO PŘEDPOKLÁDANÉ, VČETNĚ, ALE NE OMEZENÉ NA ZÁRUKY A PODMÍNKY PRODEJNOSTI NEBO VHDNOSTI PRO JISTÝ ÚČEL. V ŽÁDNÉM PŘÍPADĚ NEBUDE SPOLEČNOST ASUS, JEJÍ ŘEDITELÉ, ÚŘEDNÍCI, ZAMĚSTNANCI NEBO JEDNATELÉ ZODPOVĚDNI ZA JAKÉKOLIV NEPŘÍMÉ, ZVLÁŠTNÍ, NÁHODNÉ NEBO VYPLÝVAJÍCÍ ŠKODY (VČETNĚ ŠKOD NA ZTRÁTÁCH ZISKU, ZTRÁTÁCH OBCHODU, ZTRÁTÁCH FUNKCÍ NEBO DAT, PŘERUŠENÍ OBCHODU APOD.) A TO I V PŘÍPADĚ, ŽE BYLA SPOLEČNOST ASUS UVĚDOMĚNA O MOŽNOSTI TAKOVÝCHTO ŠKOD, POCHÁZEJÍCÍCH Z JAKÝCHKOLIV PORUCH NEBO CHYB V TÉTO PŘÍRUČCE NEBO VÝROBKU.

PODMÍNKY A INFORMACE OBSAŽENÉ V TÉTO PŘÍRUČCE JSOU POSKYTOVÁNY POUZE PRO INFORMAČNÍ ÚČELY A MOHOU BÝT POZMĚNĚNY KDYKOLIV BEZ UPOZORNĚNÍ A NEMĚLY BY BÝT CHÁPÁNY JAKO ZÁVAZEK SPOLEČNOSTI ASUS. SPOLEČNOST ASUS NEPŘEBÍRÁ ŽÁDNOU ZODPOVĚDNOST NEBO ZÁRUKU ZA CHYBY NEBO NEPŘESNOSTI, KTERÉ SE MOHOU OBJEVIT V TÉTO PŘÍRUČCE, VČETNĚ VÝROBKŮ A SOFTWARE V NÍ POPSANÝCH.

Loga Microsoft, ActiveSync, Outlook, Pocket Outlook, Windows, a Windows jsou buď registrovanými obchodními značkami nebo obchodními značkami společnosti Microsoft Corporation ve Spojených Státech a nebo jiných zemích. Výrobky společnosti Microsoft jsou licencovány pod OEM společností Microsoft Licensing, Inc., přidružená společnost společnosti Microsoft Corporation.

Bezpečnostní informace

Bezpečnostní předpisy pro napájecí zdroj a baterii

Používejte správný externí zdroj napájení. Síťový adaptér tohoto výrobku může být provozován pouze spolu s napájecím zdrojem označeném na štítku. Nejste-li si jisti požadovaným zdrojem napájení, konzultujte s autorizovaným servisním střediskem.

O baterii pečujte. Tento výrobek obsahuje lithium-ionovou polymerovou baterii. Není-li baterie správným způsobem používána, hrozí nebezpečí vznícení a popálenin. Nepokoušejte se baterii otevřít nebo opravovat.



VAROVÁNÍ U NESPRÁVNĚ VLOŽENÉ BATERIE HROZÍ NEBEZPEČÍ EXPLOZE. CHCETE-LI ZABRÁNIT VZNIKU POŽÁRU NEBO POPÁLENÍ, BATERII NEDEMONTUJTE, NEMAČKEJTE, NEPROPICHUJTE, ANI NEZKRATUJTE VNĚJŠÍ KONTAKTY NEBO OBVODY. NEPONOŘUJTE JI DO VODY ANI JI NEVYSTAVUJTE OHNI NEBO VODĚ ČI TEPLOTÁM VYŠŠÍM NEŽ 60°C. BATERII NAHRAĎTE POUZE BATERIÍ ODPOVÍDAJÍCÍHO TYPU DOPORUČENÉHO VÝROBCEM. POUŽITÉ BATERIE LIKVIDUJTE PODLE MÍSTNÍCH SMĚRNIC.

Letadlo

Bezdrátové zařízení vždy vypněte, pokud jste k tomu vyzváni palubním personálem nebo zaměstnanci letiště. Jestliže vaše zařízení nabízí "letecký režim" nebo podobnou funkci, konzultujte jeho použití za letu s palubním personálem.

Řízení

Vždy se plně věnujte řízení. Je nutné dodržovat místní zákony a směrnice, které vymezují používání bezdrátových zařízení během řízení.

Nemocnice

Mobilní telefony je nutné v nemocnicích, na klinikách nebo ve zdravotnických zařízeních vždy vypnout, jste-li o to požádáni. Tento požadavek má zabránit nežádoucímu rušení citlivých lékařských přístrojů.

Čerpací stanice

S ohledem na používání bezdrátových zařízení nebo jiných radiových zařízení v místech s hořlavým materiálem a chemikáliemi, vždy se řiďte výstražnými značkami a příslušným upozorněním. Bezdrátové zařízení vypněte vždy, jste-li o to požádáni pověřeným personálem.

Rušení

Je nutné dbát zvláštní opatrnosti při používání telefonu v bezprostřední blízkosti lékařských přístrojů, např. kardiostimulátorů nebo přístrojů pro nedoslýchavé.

Kardiostimulátory

Výrobce kardiostimulátorů doporučuje z důvodu zabránění rušení kardiostimulátoru dodržovat minimální vzdálenost 15 cm mezi mobilním telefonem a kardiostimulátorem. Z tohoto důvodu přikládejte mobilní telefon k uchu na opačné straně, než je kardiostimulátor a mobilní telefon nenoste v náprsí kapse.

Přístroje pro nedoslýchavé

Některé bezdrátové telefony mohou přístroje pro nedoslýchavé rušit. V takovém případě můžete s výrobcem přístroje pro nedoslýchavé prodiskutovat jiné možnosti.

Ostatní lékařské přístroje

Obrat'te se na lékaře nebo výrobce zařízení, aby stanovil, zda provoz vašeho mobilního telefonu nemůže rušit činnost používaného lékařského přístroje.

Specifická míra absorpce (SAR)

Telefon M930 byl navržen, vyroben a testován a nepřekračuje limit vyzařování elektromagnetického pole, který je doporučen Radou Evropské unie. Tyto limity jsou částí základních směrnic připravenými nezávislými vědeckými organizacemi.

Evropské směrnice používají k měření množství elektromagnetické energie absorbované tělem při používání telefonu hodnotu SAR. Základní limit SAR je stanoven pro širokou veřejnost 2 W/kg při vyzařování vztaženém na 10 g tkáně.

Vystavení rádiovému záření (RF) při činnosti spojené s opotřebením: Má-li být zajištěna shoda se směrnicemi týkajícími se radiového vyzařování (RF), toto zařízení musí být při používání vzdáleno od těla min. 1,5 cm. Při nedodržení těchto pokynů může radiové vyzařování překročit povolené limity.

Maximální hodnota vyzařování SAR je u telefonu M930 v režimu GSM: 0.47 W/kg při 10 g (CE); DCS: 0.403 W/kg při 10 g (CE) a WCDMA: 0.496 W/kg při 10 g (CE).

Vítáme vás!

Telefon ASUS® M930 3.5G Smartphone přichází s nejmodernější mobilní technologií, který vám nabízí svět na dlani. Model M930 je třípásmový mobilní telefon s LCD displejem o vysokém rozlišení, vestavěným duálním fotoaparátem s kamerou CMOS. Telefon umožňuje videohovory i zasílání zpráv, obsahuje kalendář, webovou kameru USB a slot paměťové karty microSD.

Paměťová karta microSD rozšiřuje kapacitu paměti 256 MB, a tím umožňuje uložení fotografií, zpráv, textů, grafiky a zvukových souborů. Z telefonu tak činí perfektního partnera na cesty i domů.

S těmito a mnoha dalšími funkcemi vám model ASUS M930 jistě poskytne uspokojující zážitek.

Obsah

Kontaktní údaje společnosti ASUS.....	ii
Bezpečnostní informace	iv
Specifikace telefonu ASUS M930.....	xiv
Obsah balení	xv

1. kapitola Seznámení s telefonem Smartphone 1

1-1 Poznejte svůj telefon	1
1-2 Vložení karty SIM a baterie	6
Vložení a vyjmutí karty microSD	8
1-3 Nabíjení telefonu Smartphone	9
1-4 Zapnutí a vypnutí telefonu Smartphone	10
1-5 Výchozí obrazovka	11
Ikony indikátoru stavu.....	12
Nabídka Start	13

2. kapitola Zadávání údajů..... 14

2-1 Navigace.....	14
Směrová tlačítka.....	14
Klávesa Akce.....	14
Klávesa Domů	15
Klávesa Zpět	15
Klávesa Volat / Klávesa Konec	15
Kontextová tlačítka	15
Alfanumerická klávesnice.....	15

	Klávesnice QWERTY	16
2-2	Zadávání textu, čísel a symbolů	17
	Použití režimu opakovaného stisknutí	18
	Použití Numerického režimu	19
	Zadání symbolů	19
3. kapitola	Osobní nastavení telefonu Smartphone.....	20
3-1	Nastavení data, času a připomenutí	20
3-2	Nastavení rozšířených zvuků	21
3-3	Změna nastavení profilu	22
	Upravení hlasitosti sluchátek	23
3-4	Přizpůsobení Výchozí obrazovky	23
3-5	Změna zobrazení nabídky Start	24
3-6	Zadání kontaktních údajů	24
3-7	Přiřazení funkcí klávesám	24
4. kapitola	Používání funkcí volání	25
4-1	Telefonní hovor.....	25
	Volání z Výchozí obrazovky	25
	Volání osobám ze seznamu Kontakty	26
	Volání čísla ze seznamu hovorů	26
	Volání pomocí rychlé volby	27
	Tísňová volání	28
	Mezinárodní volání	28
4-2	Příjem videohovoru.....	29
4-3	Možnosti během hovoru	30
	Řízení více hovorů	31

4-4	Videohovor	31
4-5	Příjem videohovoru.....	32

5. kapitola Uspořádejte svůj čas 33

5-1	Použití seznamu Kontakty	33
	Zobrazení kontaktů.....	33
5-2	Použití funkce Kalendář.....	36
	Plánování události	36
	Zobrazení události	37
	Zobrazení rozvrhu	37
5-3	Použití funkce Úkoly	38
	Seznam Úkoly	38
5-4	Použití funkce Hlasové poznámky.....	39

6. kapitola Zprávy 40

6-1	Nastavení účtů.....	40
	Správa účtů	41
6-2	Zprávy SMS a e-mailů	42
6-3	Zprávy MMS	44
	Přístup ke zprávám MMS	44
	Vytvoření a odeslání zprávy MMS.....	45
6-4	Používání služby Messenger.....	47
6-5	Windows® Live.....	49
	Použití služby Hotmail®	50

7. kapitola Synchronizace pomocí programu ActiveSync® 51

7-1	Microsoft® ActiveSync®	51
-----	------------------------------	----

7-2	Instalace programu ActiveSync do počítače	52
7-3	Synchronizace informací	52
	Připojení telefonu k počítači	52
	Spárování	53
	Synchronizace s počítačem	54
	Synchronizace se serverem Exchange	56
7-4	Plánování synchronizace	57
8.	kapitola Multimédia	59
8-1	Použití fotoaparátu	59
	Pořízení snímku	59
	Nahrávání videoklipu	61
	Použití programu Obrázky a videa	62
8-2	iCam — Webová kamera USB	65
8-3	Program Windows® Media	66
	Obrazovky programu Windows Media Player	66
	Přehrávání multimediálních souborů	67
	Možnosti okna Přehrávání	68
	Ovládání přehrávání	69
8-4	Aplikace Datový přehrávač	70
9.	kapitola Pracovní funkce	71
9-1	Správa a zálohování souborů	71
	Používání programu ActiveSync	71
	Použití programu Průzkumník	72
9-2	Program Spb® Zip	73
9-3	Aplikace Voice Commander	74
	Funkce	74

Informace o e-mailech, zprávách SMS a aktuálním času	81
Použití funkce Hlasový štítek	85
Použití funkce Číselný trenažér.....	86
9-4 Aplikace Remote Presenter.....	87
Použití aplikace Remote Presenter	87
Ruční vytvoření nového portu COM.....	89

10. kapitola Připojení..... 91

10-1 Automatická konfigurace	91
10-2 Bezdrátové sítě.....	91
10-3 Bezdrátové připojení Wi-Fi®	92
10-4 Použití rozhraní Bluetooth®.....	93
Nastavení režimu Bluetooth	93
Spárování zařízení Bluetooth	94
Spárování sluchátek Bluetooth.....	95
Poslech hudby se sluchátky Bluetooth.....	95
10-5 Nastavení rozhraní USB.....	97
10-6 Připojení k Internetu	97
Telefonické připojení	98
Připojení prostřednictvím služby GPRS, Proxy a sítě VPN.....	98
Změna nastavení možností	99
Přidání výjimky adresy URL	99
10-7 Používání aplikace Internet Explorer Mobile	101
Otevření aplikace Internet Explorer Mobile	101
10-8 Sdílení Internetu	103
Nastavení připojení pomocí rozhraní USB.....	103
Nastavení připojení pomocí technologie Bluetooth®	104
10-9 Nastavení sítě.....	105

10-10 Odstraňování překážek síťového připojení.....	105
11. kapitola Nastavení správy systému.....	106
11-1 Systémová nastavení	106
Řízení spotřeby	106
Nastavení jasu.....	106
Přepínač režimů	107
Restartování telefonu Smartphone.....	108
Obnovením původního nastavení telefonu Smartphone	108
11-2 Správa systému	109
Přidání a odebrání programů	109
Zabezpečení telefonu.....	110
Uzamčení telefonu	111
Řízení odchozích hovorů.....	111
Blokování příchozích a odchozích hovorů.....	112
12.kapitola Ostatní funkce	113
12-1 Správce úkolů.....	113
Prohlížeč Word Viewer.....	114
Prohlížeč PDF Viewer	114
12-2 Aplikace ClearVue Office.....	114
Prohlížeč PPT Viewer	115
Prohlížeč Excel Viewer.....	115
12-3 Použití Java (MIDlet Manager)	116
Instalace MIDletů Java přímo z Internetu.....	116
Instalace Java MIDletů z počítače.....	116
Spouštění Java MIDletů	117
Dodatek	118

Specifikace telefonu ASUS M930

Procesor	TI OMAP 2431 450 MHz
Operační systém	Microsoft® Windows Mobile™ 6 (standardní verze)
Typy sítí	GSM (850, 900,1800,1900 MHz)/GPRS (třída 10)/EDGE/UMTS (2100 MHz)/HSDPA (3,6 Mb/s)
Paměť	256 MB flash ROM 64 MB Paměť RAM
Displej	Vnitřní: 2,6 palců, 65 tisíc barev TFT (400 x 240 pixelů) Vnější: 2 palce, 65 tisíc barev TFT (240 x 320 pixelů)
Fotoaparát	Duální kamera CMOS Vnější: kamera CMOS s rozlišením 2 milióny pixelů a 4x digitálním přiblížením Vnitřní: fotoaparát se snímačem CMOS s rozlišením VGA
Rozšiřující patice	Jedna patice - pro kartu microSD s podporou SDHC
Připojení	Bluetooth® v2.0 / USB 2.0 /WLAN 802.11b/g
Zvuk	Konektor sluchátek 2,5 mm, vestavěný mikrofon, vestavěný reproduktor
Rozměry	113 mm x 54 mm x 18,7 mm
Hmotnost	158 gramů (s baterií)
Baterie	Vyjímatelná, dobíjecí lithium - ionová baterie 1100 mAh
Životnost baterie	150 hodin v pohotovostním režimu, 4 hodiny telefonování v síti GSM a 2 hodiny konverzace přes WCDMA *

* Skutečný výkon závisí na Další faktorech, jako je např. provozní prostředí a síť.

Obsah balení

Součástí balení je i příslušenství k telefonu Smartphone. Po rozbalení zkontrolujte, zda obsah odpovídá seznamu, a zda jsou všechny položky v pořádku. Pokud některá položka chybí nebo je poškozená, obraťte se ihned na prodejce.

Standardní položky

- Smartphone ASUS M930
- Synchronizační kabel USB
- Síťový adaptér
- Disk CD Microsoft Začínáme: včetně aplikace aplikace Microsoft® ActiveSync® 4,5
- Vyjímatelná, dobíjecí lithium - ionová baterie, 1100 mAh (baterie SBP-11 je vyráběna společností WELLDONE)
- Sluchátka
- Stručný návod k obsluze
- Záruční list
- Ochranné pouzdro

DŮLEŽITÉ Zařízení (včetně ochranného obalu) provozujte v teplotním rozsahu 20–30 °C (68–86 °F) a při vlhkosti 50%, aby nedošlo k poškození telefonu a zařízení.

1. kapitola Seznámení s telefonem Smartphone

1-1 Poznejte svůj telefon

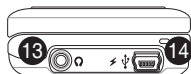

Pohled zespodu



Pohled zepředu

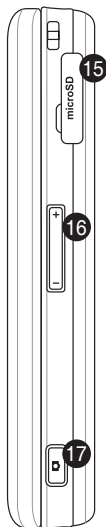

Pohled zprava

Komponenty:

- 1 Tlačítko Napájení/Rychlý seznam
- 2 Reproduktor
- 3 Vnější displej
- 4 Levá klávesa (kontextová)
- 5 Klávesa Volat
- 6 Klávesa Domů
- 7 Směrová tlačítka
- 8 Klávesa Akce
- 9 Pravá klávesa (kontextová)
- 10 Klávesa Konec
- 11 Klávesa Zpět
- 12 Numerická klávesnice
- 13 Konektor sluchátek
- 14 Port mini USB
- 15 Slot karty microSD
- 16 Ovládání hlasitosti
- 17 Tlačítko fotoaparátu

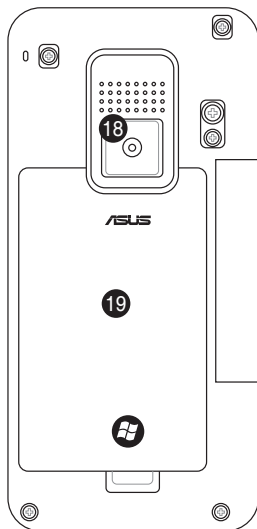

Pohled zezadu



Pohled dovnitř

Komponenty:

- 18 Objektiv fotoaparátu
- 19 Prostor baterie
- 20 Vnitřní displej
- 21 Objektiv VGA kamery
- 22 Klávesnice QWERTY

Popis zařízení

Č.	Položka	Popis
1	Tlačítko Napájení/Rychlý seznam Indikátor Oznámení	<p>Podržením stisknutého tlačítka telefon zapnete nebo vypnete. Krátkým stisknutím otevřete Rychlý seznam, ze kterého můžete spustit funkce Bezdrátové sítě (zapnutí a vypnutí bezdrátového připojení), aktivovat Zámek kláves nebo Zámek zařízení a předvolby profilů.</p> <p>Vícebarevný indikátor upozorňuje na následující události:</p> <ul style="list-style-type: none"> • Zelená - Telefon je plně nabitý. • Bliká zeleně - Byla zjištěna síť. • Červená - Telefon se nabíjí. • Bliká červeně - Upozornění na událost • Bliká modře - Aktivní rozhraní Bluetooth® nebo WLAN (IEEE 802.11b/g)
2	Reproduktor	Umožňuje poslech zvukových souborů a telefonních hovorů.
3	Vnější displej	Tento displej můžete používat spolu s alfanumerickou klávesnicí.
4	Levá klávesa (kontextová)	<p>Stisknutím vyberete příkaz umístěný na hlavním displeji nad klávesou.</p> <p>Klávesnici odemknete rychlým stisknutím této klávesy a klávesy s hvězdičkou (*).</p>
5	Klávesa Volat	<p>Stisknutím přijmete hovor nebo vytočíte číslo.</p> <p>Dvojnásobným stisknutím vytočíte poslední číslo.</p> <p>Stisknutím a držením během hovoru zapnete režim hlasitého poslechu.</p>
6	Klávesa Domů	Stisknutím se vrátíte na Výchozí obrazovku.

1. kapitola

Č.	Položka	Popis
7	Směrová tlačítka	Použijte tato tlačítka k procházení voleb na displeji nahoru, dolů, vpravo a vlevo.
8	Klávesa Akce	Klávesa Akce většinou funguje jako klávesa Enter na klávesnici. Obecně stisknutím potvrdíte akci. Jakmile se posunete k zaškrťovacímu políčku, klávesa Akce zaškrtně nebo zruší zaškrtnutí políčka.
9	Pravá klávesa (kontextová)	Provede akci indikovanou nad tlačítkem.
10	Klávesa Konec	Stisknutím ukončíte hovor.
11	Klávesa Zpět	Stisknutím se vrátíte na předchozí obrazovku. V poli s textem stisknutí této klávesy maže znaky nalevo od kurzoru.
12	Alfanumerická klávesnice	Stisknutím zadáte text, čísla a symboly.
13	Konektor sluchátek	Do tohoto konektoru zapojte sluchátka.
14	Port mini USB	Port umožňuje synchronizaci dat nebo nabíjení baterie.
15	Slot karty microSD	Do tohoto portu zasuněte paměťovou kartu microSD.
16	Ovládání hlasitosti	Hlasitost nastavte stisknutím tlačítek se šipkami.

Č.	Položka	Popis
17	Tlačítko Fotoaparát / Boční klávesa funkcí	<p>Standardně toto tlačítko aktivuje aplikaci fotoaparátu:</p> <ul style="list-style-type: none"> • Stisknutím spustíte hledáček fotoaparátu. • Je-li režim fotoaparátu aktivní, stisknutím exponujete snímek. <p>Chcete-li tímto tlačítkem spustit jinou aplikaci a změnit přiřazení kláves, stiskněte Start > Další > Nastavení > Další > Přiřazení kláves. Ze seznamu vyberte aplikaci, kterou chcete aktivovat tímto tlačítkem.</p>
18	Objektiv fotoaparátu	Tento 2megapixelový fotoaparát je vybaven funkcí automatického ostření (AF) a bleskem.
19	Kryt prostoru baterie	Kryje prostor baterií, které napájí zařízení.
20	Vnitřní displej	Tento displej můžete používat spolu s klávesnicí QWERTY.
21	Objektiv VGA kamery	Tato VGA kamera slouží pro videokonference.
22	Klávesnice QWERTY	Stisknutím zadáte text, čísla a symboly.

1-2 Vložení karty SIM a baterie

Operátor vám poskytne kartu SIM (Subscriber Identity Module), na které je uloženo číslo vašeho mobilního telefonu, položky telefonního seznamu a zprávy SMS nebo MMS. Kartu SIM vložte ještě před instalací baterie.

POZNÁMKA Karta SIM obvykle bývá vsazena do plastové karty. Před vyjmutím karty SIM si přečtěte dokumentaci ke kartě. Před vložení karty SIM do telefonu Smartphone odstraňte všechny ostré hrany.

Chcete-li vložit kartu SIM a baterii

1. Sejměte kryt prostoru baterie.
2. Vložte kartu SIM tak, aby strana, na které jsou zlaté kontakty, směřovala dolů.

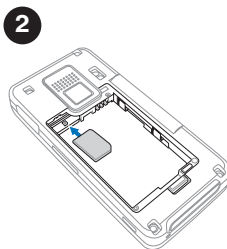
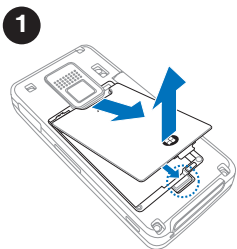

3. Vyrovnajte pozlacené kovové kontakty baterie s kontakty telefonu.
4. Zasuňte zpět do telefonu kryt prostoru baterie.

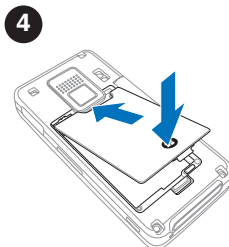
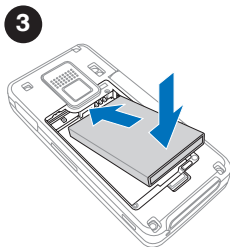

- VAROVÁNÍ**
- Hrozí nebezpečí výbuchu, je-li baterie nahrazena nesprávným typem.
 - Zjistěte si místní směrnice pro likvidaci elektronických produktů.
 - Používejte pouze baterii dodávanou k telefonu ASUS M930.

Informace o baterii

Výrobce: **WELLDONE Co., Ltd.**

Model baterie číslo: **SBP-11**

Vložení a vyjmutí karty microSD

Vložení karty microSD

1. Otočte kryt slotu karty microSD doleva nahoru.
2. Kartu microSD zasuňte do slotu na pravé straně telefonu tak, aby strana se štítkem (většinou strana, na které je jméno výrobce karty) směřovala nahoru a čárovým kódem nebo výrobním číslem směrem dolů.
3. Kartu zasuňte až na doraz, aby zapadla na místo.

Vyjmutí karty microSD

1. Lehce zatlačte na kartu, aby povyskočila. Nyní můžete kartu bezpečně vyjmout.
2. Vraťte zpět kryt prostoru baterie.

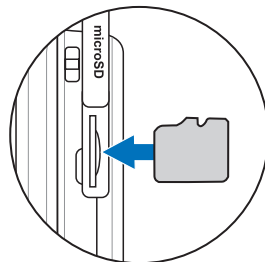

VAROVÁNÍ Kartu microSD lze vložit pouze jedním způsobem a při správném vložení do patice hladce zapadne. Kartu do patice NEZASOUVEJTE násilím.

1-3 Nabíjení telefonu Smartphone

VAROVÁNÍ Používejte pouze nabíječku, která je oddávána k telefonu Smartphone.

Ujistěte se, že je baterie plně nabitá před tím, než použijete telefon Smartphone poprvé. Počáteční nabíjení baterie může trvat přibližně osm (8) hodin. Baterii můžete nabíjet, i když je telefon zapnutý nebo vypnutý.

Ikona baterie na obrazovce ukazuje stav nabití baterie. Podrobnosti o indikaci stavu baterie naleznete v "Indikátory stavu" v části **1-5 Hlavní obrazovka**.

Dobíjení baterie

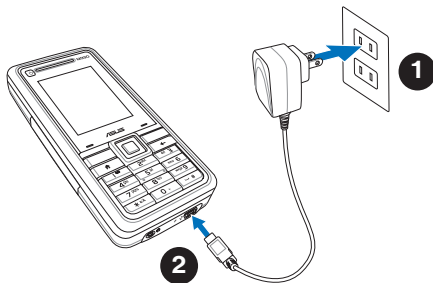

1. Síťový adaptér připojte ke zdroji napájení.
2. Napájecí kabel zapojte do portu mini USB.

POZNÁMKA Probíhající napájení je signalizováno indikátorem napájení žluté barvy, který se rozsvítí zeleně, jakmile je baterie zcela nabitá.



1-4 Zapnutí a vypnutí telefonu Smartphone



Zapnutí telefonu

1. Podržte stisknuté tlačítko **Napájení**  po dobu asi tří sekund, dokud se nerozsvítí displej.
2. Jste-li vyzváni k zadání osobního identifikačního čísla (kód PIN), zadejte kód pomocí klávesnice a stiskněte klávesu **Akce** . Na vnějším displeji se zobrazí šetříč obrazovky.
3. Zadejte kód PIN a stiskněte **Hotovo**. Vyčkejte, než se načte logo operátora a společnosti Microsoft.

POZNÁMKA Během zavádění systému zařízení neotevírejte a nepoužívejte vnitřní displej.

Vypnutí telefonu

Proveďte jeden z následujících kroků:

- Podržte stisknuté tlačítko **Napájení**  po dobu asi tří sekund, dokud se neobjeví obrazovka vypnutí systému Microsoft Mobile a vyčkejte do vypnutí displeje.
- Krátce stiskněte tlačítko **Napájení**  a z nabídky Rychlý seznam vyberte volbu **Vypnout napájení**.

POZNÁMKA Pokud zařízení pracuje pomaleji, můžete ukončit aktivní programy, a tím uvolnit kapacitu paměti, nebo jednoduše přístroj restartovat. Chcete-li programy ukončit, stiskněte tlačítko **Start > Poslušenství > Správce úkolů**, nebo aplikaci **Správce úkolů** otevřete delším stisknutím tlačítka Hlasitost dolů na pravé straně přístroje. Nepoužívané programy ukončete. Před restartováním přístroje se ujistěte, že jste aktuální soubor uložili.

1-5 Výchozí obrazovka

Výchozí obrazovka se zobrazí automaticky po zapnutí telefonu, nebo ponecháte-li jej v klidu.





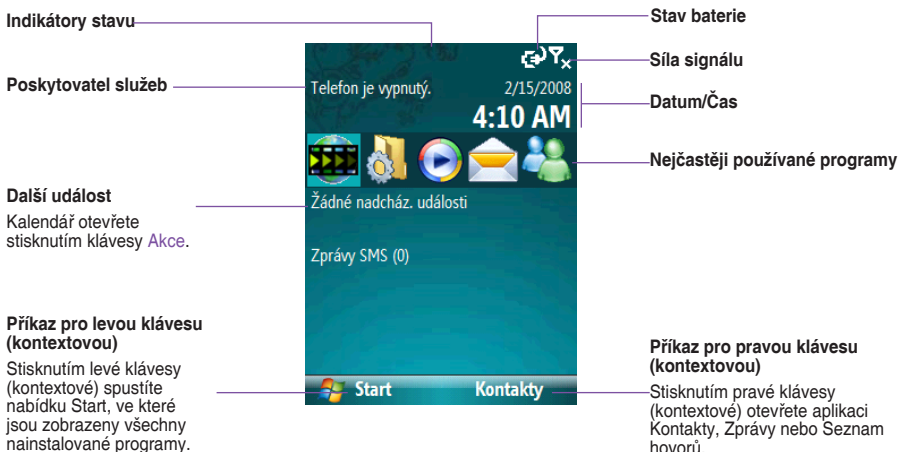













Horní část výchozí obrazovky informuje o operátorovi a času. Ve středu displeje je umístěno pět nejčastěji používaných programů, informace o další události, aktuálním profilu a počtu nových textových zpráv. Posunem na některou z těchto položek a stisknutím klávesy **Akce**  spustíte příslušný program.

- POZNÁMKA**
- Kdykoliv se chcete vrátit na tuto obrazovku, stiskněte klávesu .
 - Chcete-li podle vlastních požadavků přizpůsobit Výchozí obrazovku (uspořádání, barevné schéma, obrázek pozadí), stiskněte **Start > Nastavení > Výchozí obrazovka**.



Ikony indikátoru stavu

V horní části displeje a Výchozí obrazovky se objeví indikátory stavu. V následující tabulce jsou uvedeny běžné indikátory stavu a jejich význam.

	Nová e-mailová nebo textová zpráva (SMS)		Síla signálu		Roaming 3G
	Nová rychlá zpráva		Bez signálu		Dostupná síť 3G
	Hlasové volání		Bez služby		Dostupná síť GPRS
	Probíhá hlasové volání	abc	Režim opakovaného zadání, malá písmena		Používání sítě GPRS
	Probíhá datový přenos		Chyba synchronizace		Dostupná síť Wi-Fi
	Volání jsou přesměrována		Zapnutý zvuk		Bluetooth zapnuto
	Přidržené volání		Zvonění vypnuto	XT9	Způsob zadání, režim XT9
	Zmeškané volání		Čekající připomenutí		Zvolen vibrační režim
	Úroveň stavu baterie		Chybějící karta SIM		
	Slabá baterie		Chybná karta SIM		
	Nabíjení baterie		Roaming		

Nabídka Start

Telefon je dodáván s řadou předem nainstalovaných programů, které můžete začít ihned používat. Tyto programy lze spustit z nabídky Start.

Použití nabídky Start

1. Na Výchozí obrazovce stiskněte položku **Start**.
2. Směrovými tlačítky vyberte program a stiskněte klávesu **Akce** .

Programy do nabídky Start rovněž můžete přidávat tak, že je na počítači stáhnete z Internetu a pomocí programu ActiveSync je zkopírujete do telefonu.

Odebrání programů

- Stiskněte **Start > Nastavení > Odebrat programy**. Přesuňte se na program, který chcete odstranit, a stiskněte volbu **Nabídka > Odebrat**.

POZNÁMKA Uspořádání zobrazení nabídky Start můžete změnit. Na Výchozí obrazovce stiskněte **Start > Nastavení > Nabídka Start** a vyberte buď **Zobrazení mřížky**, nebo **Zobrazení seznamu**.

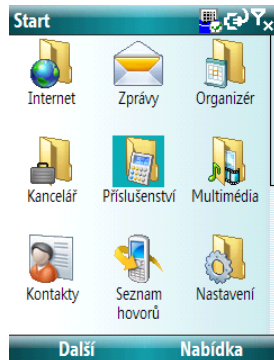

2. kapitola Zadávání údajů

2-1 Navigace

Telefon je vybaven několika tlačítky, která vám pomohou v pohybu na obrazovce telefonu a v provádění voleb.

Směrová tlačítka

Směrová tlačítka se skládají ze 4 kláves a usnadní pohyb nebo posun mezi volbami na obrazovce.

Směrová tlačítka Nahoru a Dolů jsou určena k pohybu mezi nabídkami a procházení seznamu kontaktů. Směrová tlačítka Vlevo a Vpravo jsou určena ke změnám nastavení a úpravě textu.

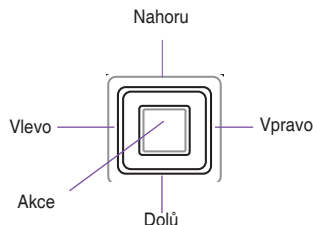

Klávesa Akce

Klávesa Akce většinou funguje jako klávesa Enter na klávesnici. Obecně platí, že stisknutím klávesy Akce na zvýrazněné položce potvrdíte použití dané funkce.

Klávesa Domů

Stisknutím klávesy Domů  zobrazíte hlavní obrazovku.

Klávesa Zpět

Stisknutím klávesy Zpět  zobrazíte předchozí obrazovku. V textovém poli stisknutí klávesy Zpět maže znaky nalevo od kurzoru.

Klávesa Volat / Klávesa Konec

Klávesami Volat  a Konec  můžete přijmout a ukončit hovor.

Kontextová tlačítka

Přímo pod displejem telefonu je umístěna dvojice kontextových tlačítek. Každé z kontextových tlačítek vykonává akci, která je nad ním uvedena.

Alfanumerická klávesnice

Klávesnici můžete použít k vytáčení telefonního čísla nebo rychlé volbě programů a nastavení telefonu Smartphone. Na klávesnici stisknete číslo, které odpovídá číslu zobrazenému vedle programu nebo nastavení, jež chcete vybrat.

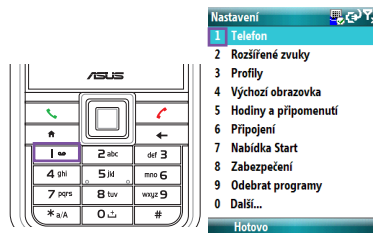
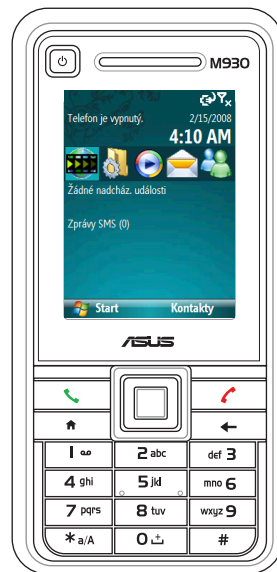

Klávesnice QWERTY

Klávesnici můžete použít k vytáčení telefonního čísla nebo rychlé volbě programů a nastavení telefonu Smartphone. Na klávesnici QWERTY stisknete číslo, které odpovídá číslu zobrazenému vedle programu nebo nastavení, jež chcete vybrat.

Klávesnice QWERTY nabízí několik rychlých kláves, které slouží k snadnému spuštění určitých funkcí. Rychlé klávesy jsou následující:



 : Stiskněte pro přepínání malých a velkých písmen, dvakrát stiskněte pro aktivaci klávesy Caps Lock.

 : Stiskněte pro otevření funkce Zprávy.

 +  : Stiskněte pro rychlé spuštění Bezdrátové sítě.

 : Stiskněte pro spuštění aplikace Microsoft® Internet Explorer Mobile.

 +  : Stiskněte pro rychlé spuštění Sdílení Internetu.

 : Stiskněte při vkládání textů k přepnutí mezi způsoby zadávání znaků.

 +  : Stiskněte při vkládání textů k otevření tabulky Symboly.

2-2 Zadávání textu, čísel a symbolů

K zadání textu, čísel a symbolů použijte alfanumerickou klávesnici nebo klávesnici QWERTY.

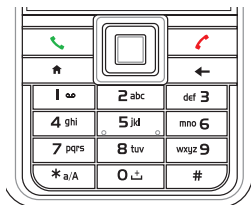

Alfanumerická klávesnice
(Vnější displej)

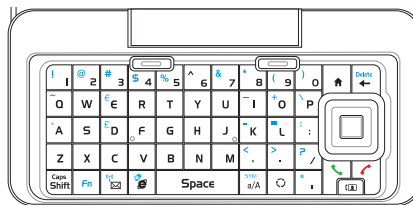

Klávesnice QWERTY
(Vnitřní displej)

Telefon podporuje dva způsoby zadávání textu a čísel: **Opakované stisknutí** a **Číselný**. Opakované stisknutí je určeno k zadávání textu. Jakmile vyberete pole, které vyžaduje text nebo číslo, telefon automaticky vybere odpovídající způsob zadání. Indikátor stavu na pravé horní straně displeje ukazuje, který způsob zadávání je právě aktivní.

Symbole můžete zadávat prostřednictvím alfanumerické nebo QWERTY klávesnice nebo z tabulky dostupných symbolů.

POZNÁMKA Tabulku Symboly z klávesnice QWERTY rychle otevřete stisknutím tlačítka  + .

Chcete-li změnit režim zadávání

1. Chcete-li změnit režim zadávání, stiskněte na klávesnici klávesu **a/A**.

Na alfanumerické klávesnici stiskněte déle klávesu **↵** nebo na klávesnici QWERTY krátce klávesu **↵**. Zobrazí se seznam režimů zadávání. Vyberte požadovaný režim.

Indikátor stavu v pravém horním rohu displeje ukazuje, který vybraný způsob zadávání.

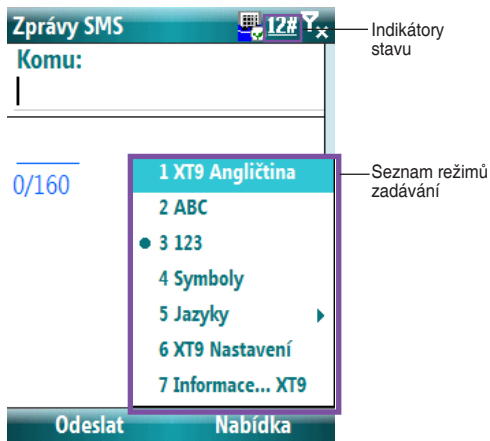

Použití režimu opakovaného stisknutí

Režim opakovaného stisknutí umožňuje zadat text stisknutím kláves na klávesnici.

Psaní textu velkými písmeny



Chcete-li zadat text velkými písmeny, ujistěte se, že režim zadávání textu je nastaven na (abc), stisknutím klávesy **↵** na alfanumerické klávesnici nebo **↵** na klávesnici QWERTY přepnete režim zadávání textu do režimu psaní velkými písmeny. Jestliže indikátor stavu ukazuje ABC, zámek klávesnice Caps Lock je aktivní.

Změna časového limitu opakovaného stisknutí

Na Výchozí obrazovce stiskněte **Start > Nastavení > Další > Usnadnění**. V nabídce volby **Limit opak. stisk.**, vyberte délku časové pauzy mezi stisky kláves.

Použití Numerického režimu

K zadávání číslic použijte Numerický režim. Potřebujete-li zadat čísla spolu s textem, k zadání čísel použijte Numerický režim a potom změňte režim zpět na režim Opakovaného stisknutí a zadejte text.

1. V případě potřeby opět nastavte Numerický režim. Chcete-li tak učinit, stiskněte klávesu  na alfanumerické nebo QWERTY klávesnici a potom ze seznamu režimů zadávání vyberte **12#**.
2. Zadejte číslo nebo čísla, která chcete použít.
3. Stisknutím klávesy  vrátíte zpět režim Opakovaného stisknutí.



POZNÁMKA Jestliže pole dovoluje vložení pouze čísel, např. telefonní číslo, režim zadávání se automaticky změní na Numerický.

Zadání symbolů

Symboly můžete zadávat prostřednictvím alfanumerické nebo QWERTY klávesnice nebo ze seznamu dostupných symbolů.





Zadání symbolů z alfanumerické klávesnice

Symboly můžete zadat některým z následujících způsobů:

- Krátkým stisknutím klávesy  změňte režim zadávání na režim Symboly.
- Dlouhým stisknutím klávesy  zobrazíte seznam režimů zadávání, ze kterého vyberte Symboly.

Zadání symbolů z klávesnice QWERTY

Symboly zadejte následujícím způsobem:

- Stisknutím kláves  +  zobrazte seznam Symboly. Vyberte požadovaný symbol a potom stiskněte klávesu .
- Symbol zadejte tak, že stisknete klávesu  + a jeden z modře zbarvených symbolů na klávesnici QWERTY.

3. kapitola Osobní nastavení telefonu Smartphone

3-1 Nastavení data, času a připomenutí

Chcete-li nastavit datum a čas

1. Na Výchozí obrazovce stiskněte volby **Start > Nastavení > Hodiny a připomenutí > Datum a čas**.
2. Zadejte položky Čas. pásmo, Datum a Čas. Chcete-li změnit čas z dopoledne na odpoledne, zvýrazněte volbu “dop.” a stiskněte klávesu P.

Nastavení připomenutí

1. Na Výchozí obrazovce stiskněte **Start > Nastavení > Hodiny a připomenutí > Připomenutí**.
2. Zadejte správné údaje a stiskněte **Hotovo**.

Chcete-li změnit místní nastavení

1. Na Výchozí obrazovce stiskněte volby **Start > Nastavení > Další > Místní nastavení**.
2. V nabídce **Jazyk** vyberte jazyk upřednostňovaný pro zobrazení rozhraní a nabídek telefonu.
3. V nabídce **Národní prostředí** vyberte své aktuální umístění. Jakmile vyberete umístění, volby jako datum, čas a měna se podle ní přizpůsobí.
4. Po dokončení změn stiskněte volbu **Hotovo**.

POZNÁMKA Chcete-li aktivovat nové jazykové nastavení, je třeba telefon vypnout a opět zapnout.

3-2 Nastavení rozšířených zvuků

Nastavení funkce Rozšířené zvuky použijte k vlastnímu nastavení zvuků pro vyzváněcí tóny, oznámení, připomenutí, budík, výstrahy, upozornění, e-mail, textové zprávy a tóny kláves. V telefonu je 13 polyfonních vyzvánění, ze kterých můžete vybírat.

Chcete-li změnit zvuk

1. Na Výchozí obrazovce stiskněte volby **Start > Nastavení > Rozšířené zvuky**.
2. Zvýrazněte položku, jejíž zvuk chcete změnit.
3. Proveďte jeden z následujících kroků:
 - Posunutím vlevo nebo vpravo vyberte jiný zvuk.
 - Stisknutím klávesy **Akce**  otevřete okno **Vybrat položku** a ze seznamu zvuků vyberte zvuk.

Chcete-li použít jiné zvuky

1. Soubor vyhledejte na počítači a zkopírujte jej.

POZNÁMKA Soubor musí mít formát .wav, .mid, .wma nebo.mp3, .aac, .amr, nebo .qcp.

2. Telefon připojte k počítači.
3. V počítači spusťte program ActiveSync a klepněte na volbu **Prozkoumat**.
4. Soubory vložte do libovolné složky v telefonu Smartphone.
5. Na Výchozí obrazovce telefonu stiskněte volby **Start > Nastavení > Rozšířené zvuky**.
6. Zvýrazněte položku, kterou chcete mediálním souborem nahradit.
7. Proveďte jeden z následujících kroků:
 - Stisknutím volby **Nabídka> Přidat zvuky** otevřete obrazovku **Přidat zvuky**.

3. kapitola

- Stisknutím klávesy **Akce**  otevřete obrazovku **Vybrat položku**. Vyberte položku **<Přidat zvuky>**, otevře se obrazovka **Přidat zvuky**.

8. V telefonu Smartphone vyhledejte a vyberte mediální soubor.

9. Stisknutím tlačítka **Hotovo** uložíte změny a zavřete obrazovku **Rozšířené zvuky**.

3-3 Změna nastavení profilu

Profil určuje, jak budete upozorněni na události, např. příchozí hovory, nadcházející události a nové zprávy. Aktuální profil vidíte na Výchozí obrazovce.

Rychlá změna aktuálního profilu

Chcete-li rychle přepnout na jiný profil, krátce stiskněte tlačítko **Napájení**  a otevřete Rychlý seznam, potom zvýrazněte požadovaný profil a stiskněte tlačítko **Vybrat**.

POZNÁMKA Je-li profil nastaven na **Automaticky**, telefon se automaticky přepne do tichého režimu, kdykoliv máte v aplikaci Kalendář naplánovanou schůzku.

Chcete-li upravit aktuální profil

Nastavení aktuálního profilu můžete změnit:

1. Na Výchozí obrazovce stiskněte volby **Start > Nastavení > Profily**.
2. Vyberte profil, který chcete změnit a stiskněte volbu **Nabídka > Upravit**.
3. Změňte nastavení a stiskněte **Hotovo**.

POZNÁMKA Chcete-li obnovit výchozí nastavení profilu, stiskněte volbu **Nabídka** a vyberte nastavení **Obnovit výchozí**.

Upravení hlasitosti sluchátek

Hlasitost sluchátek upravte prostřednictvím funkce Omezovač hlasitosti headsetu.

Chcete-li upravit hlasitost sluchátek

1. Na Výchozí obrazovce stiskněte volby **Start > Nastavení > Další > Omezovač hlasitosti headsetu**.
2. K zesílení nebo zeslabení hlasitosti použijte levé nebo pravé směrové tlačítko.
3. Stiskněte volbu **Hotovo**.

3-4 Přizpůsobení Výchozí obrazovky

Chcete-li přizpůsobit Výchozí obrazovku

1. Na Výchozí obrazovce stiskněte volby **Start > Nastavení > Výchozí obrazovka**.
2. Proveďte požadované změny a stiskněte volbu **Hotovo**.

Umístění vlastního obrázku na Výchozí obrazovku

1. Na Výchozí obrazovce stiskněte volby **Start > Další > Obrázky a videa**.
2. Vyberte obrázek, který chcete umístit na pozadí a stiskněte tlačítko **Akce**.
3. Stiskněte volby **Nabídka > Použít pro výchozí obrazovku**.
4. Směrovými tlačítky vyberte zobrazovanou plochu a nastavte průhlednost.
5. Po provedení nastavení stiskněte volbu **Dokončit**.

POZNÁMKA Obrázky na vnějším i vnitřním displeji se mohou lišit. Přejděte na volby **Nastavení > Výchozí obrazovka > Obrázek pozadí** a nastavte pozadí vnějšího i vnitřního displeje.

3-5 Změna zobrazení nabídky Start

Ke změně uspořádání nabídky Start použijte nastavení nabídky Start. Nabídku Start můžete zobrazit jako **Zobrazení mřížky** nebo **Zobrazení seznamu**.

Chcete-li změnit zobrazení nabídky Start

1. Na Výchozí obrazovce stiskněte volby **Start > Nastavení > Nabídka Start**.
2. Vyberte buď nastavení **Zobrazení mřížky**, nebo **Zobrazení seznamu** a potom stiskněte volbu **Hotovo**.

3-6 Zadání kontaktních údajů

Obrazovka Informace o vlastníkovi je určena k zadávání a zobrazení osobních údajů jako např. jméno, telefonní číslo a e-mailová adresa. Informace doporučujeme vyplnit, neboť v případě ztráty telefonu umožní nálezci se s vámi spojit.

Chcete-li zadat osobní údaje

1. Na Výchozí obrazovce stiskněte volby **Start > Nastavení > Další > Inf. o vlastníkovi**.
2. Zadejte údaje a stiskněte volbu **Hotovo**.

3-7 Přiřazení funkcí klávesám

Telefon je vybaven předem nainstalovanými programy, kterým mohou být přiřazeny některé výchozí funkce klávesnice. Prostřednictvím nastavení funkce Přiřazení klávesy můžete přizpůsobit klávesnici k otvírání často používaných programů nebo k provádění zkratk, jako např. návrat na Výchozí obrazovku nebo spuštění Rychlého seznamu.

Chcete-li přiřadit funkce klávesnici



1. Na Výchozí obrazovce stiskněte volby **Start > Nastavení > Další > Přiřazení kláves**.
2. Vyberte funkci klávesy, kterou chcete programu přiřadit a stiskněte volbu **Hotovo**.

4. kapitola Používání funkcí volání

4-1 Telefonní hovor

Volání z Výchozí obrazovky

Chcete-li volat z Výchozí obrazovky

1. Na Výchozí obrazovce zadejte pomocí alfanumerické nebo QWERTY klávesnice telefonní číslo, které chcete volat.
Pokud jste zadali nesprávné číslo, stiskněte klávesu **Zpět** , tím smažete poslední číslici. Podržení stisknuté klávesy budou smazány všechny číslice.
2. Po vložení čísla stiskněte klávesu **Volat** , chcete-li telefonovat.
3. Hovor ukončete stisknutím klávesy **Konec** .

-
- POZNÁMKA**
- Jakmile zadáte telefonní číslo, telefon prohledá Kontakty, Seznam hovorů a seznamy Rychlé volby, jestli nenajde k odpovídajícímu číslu jméno. Pokud v seznamu uvidíte jméno nebo telefonní číslo osoby, které chcete volat, můžete jej vybrat pomocí směrových tlačítek Nahoru nebo Dolů.
 - Chcete-li znovu vytočit poslední volané číslo, stiskněte na Výchozí obrazovce dvakrát klávesu **Volat**.
 - Máte-li hovor a používáte-li právě vnitřní displej, telefon se automaticky přepne do režimu hlasitého poslechu, nejsou-li k němu připojena sluchátka.
-

Volání osobám ze seznamu Kontakty

Chcete-li volat osobám ze seznamu Kontakty

1. Na Výchozí obrazovce stiskněte volbu **Kontakty**.
2. Pomocí směrových tlačítek Nahoru/Dolů vyberte jméno z kontaktů, které chcete volat.

POZNÁMKA Chcete-li rychle nalézt kontakt v dlouhém seznamu, můžete zadat několik prvních písmen ze jména kontaktu a zkrátit tak hledání.

3. Stisknutím klávesy **Volat**  vytočíte výchozí číslo přiřazené danému kontaktu.



POZNÁMKA Voláte-li osobě ze seznamu Kontakty, tak výchozím číslem, které bude vytočeno, bude číslo mobilního telefonu, pokud neprovedete jiné upřesnění.

Chcete-li změnit telefonní číslo položky v seznamu Kontakty

1. Na Výchozí obrazovce stiskněte volbu **Kontakty**.
2. Vyberte kontakt, jehož telefonní číslo chcete změnit.
3. Pomocí směrových kláves Vlevo a Vpravo změňte výchozí číslo. Písmeno napravo vedle jména kontaktu stanoví následující: m (mobil), p (práce) nebo d (domů).

Volání čísla ze seznamu hovorů

Chcete-li vytočit číslo ze seznamu hovorů



1. Na Výchozí obrazovce, stiskněte tlačítko **Volat**  nebo stiskněte **Start > Sez. hovorů**.
2. Vyberte číslo nebo jméno, které chcete volat a stiskněte klávesu **Volat** .

Volání pomocí rychlé volby

Často volaným číslům nebo používaným položkám můžete snadno přiřadit číslo rychlé volby podržením stisknuté jedné nebo dvou kláves. Rychlé volbě můžete přiřadit číslo od 2 do 99. Rychlou volbu můžete přiřadit telefonnímu číslu, programu z nabídky Start, e-mailové adrese nebo webové adrese (URL), která je uložena v seznamu Kontakty a na kartě SIM.

POZNÁMKA Než-li bude možné použít funkci rychlé volby, je třeba přiřadit tlačítku rychlé volby telefonní číslo.

Chcete-li vytvořit rychlou volbu pro telefonní číslo, e-mailovou adresu nebo adresu URL

1. Na Výchozí obrazovce stiskněte **Start > Kontakty**.
2. Chcete-li zobrazit podrobnosti o kontaktu, vyberte kontakt a stiskněte klávesu **Akce** .
3. Vyberte telefonní číslo, e-mailovou adresu nebo adresu URL, ke které chcete přiřadit rychlou volbu, a stiskněte volby **Menu > Přidat do rychlých voleb**.
4. Zadejte příslušné údaje do pole Jméno, Hodnota a Přiřazení klávesy. K **Přiřazení klávesy** použijte směrová tlačítka Doleva/Doprava pro výběr nebo stiskněte volbu **Akce** , chcete-li zobrazit celý seznam voleb.

POZNÁMKA Chcete-li ukončit nastavení rychlé volby, v nabídce Rychlá volba stiskněte **Nabídka > Storno**.

5. Stiskněte volbu **Hotovo**.

4. kapitola

Chcete-li volat pomocí rychlé volby

Na Výchozí obrazovce podržte na klávesnici stisknuté číslo rychlé volby. Je-li číslo přiřazené rychlé volbě dvoumístné, stiskněte první číslici a podržte druhou číslici.

Vytvoření rychlé volby pro položku v nabídce Start

1. Na Výchozí obrazovce stiskněte volbu **Start**.
2. Vyberte položku a stiskněte volby **Nabídka > Přidat rychlou volbu**.
3. Zadejte podrobnosti do pole **Jméno**, **Hodnota** a **Přiřazení klávesy**. V nabídce **Přiřazení klávesy** použijte směrová tlačítka **Vlevo** a **Vpravo** pro výběr nebo stiskněte klávesu **Akce**, chcete-li zobrazit celý seznam voleb.
4. Stiskněte volbu **Hotovo**.

Tísňová volání

Na tísňové linky lze volat za všech okolností, i když je uzamčena karta SIM nebo telefon.

Chcete-li uskutečnit tísňové volání

Zadejte číslo tísňové linky dle vašeho regionu a stiskněte klávesu **Volat** .

Mezinárodní volání

Pokud chcete uskutečnit mezinárodní hovor, musíte nejprve zadat mezinárodní předvolbu (+), kterou následuje směrové číslo země, směrové číslo oblasti a telefonní číslo.

Chcete-li uskutečnit tísňové volání

1. Chcete-li vložit znaménko "+", podržte stisknutou klávesu + na klávesnici.
2. Vložte celé telefonní číslo se směrovým číslem země, směrovým číslem města, telefonním číslem a pak stiskněte klávesu **Volat**.

4-2 Příjem videohovoru

Podle nastavení bude telefon vyzvánět, vibrovat nebo vyzvánět a vibrovat, pokud máte hovor. Máte-li hovor, bude na displeji zobrazeno jméno volajícího a telefonní číslo. Pokud volající není v seznamu Kontakty, na displeji se zobrazí jen číslo. Máte-li hovor, můžete jej přijmout, nebo ignorovat.

Chcete-li přijmout videohovor

Stiskněte tlačítko **Přijmout** nebo **Volat** .

Chcete-li ignorovat videohovor

Stiskněte volbu **Ignorovat** nebo klávesu **Konec** .

POZNÁMKA Stisknete-li klávesu **Ignorovat** nebo **Konec**, volající bude přesměrován do hlasové schránky, je-li zapnutá.

4-3 Možnosti během hovoru

V následující tabulce jsou uvedeny možnosti nabídky, které můžete využít během hovoru. Některé možnosti jsou dostupné jen pro více hovorů současně nebo pro konferenční hovory.

MOŽNOST NABÍDKY BĚHEM HOVORU	POPIS
Přidržet	Přidrží probíhající hovor.
Přijm. zpět	Aktivuje přidržený hovor. Přidržený hovor můžete rovněž aktivovat stisknutím volby Odeslat .
Ztlumit	Vypne mikrofon pro probíhající hovor (můžete slyšet volajícího, ale on nemůže slyšet vás).
Zruš. ztlum.	Zapne mikrofon pro aktivní hovor.
Zapnout/Vypnout hlasitý poslech	<p>Zapne nebo vypne hlasitý poslech.</p> <p>POZNÁMKA Během probíhajícího hovoru můžete rovněž stisknout a přidržit volbu Odeslat.</p> <p>Máte-li hovor a používáte právě vnitřní displej, telefon se automaticky přepne do režimu hlasitého odposlechu, nejsou-li k němu připojena sluchátka.</p>
Konferenční hovor	Propojí všechny aktuální hovory, máte-li službu předplacenou.
Zapnout/Vypnout handsfree	Zapne funkci handsfree.
Kontakty	Otevře seznam Kontakty.
Uložit do seznamu Kontakty	Uloží volajícího do seznamu Kontakty.
Zobrazit Kalendář	Spustí program Kalendář.
Seznam hovorů	Otevře seznam hovorů.

Řízení více hovorů

Chcete-li přijmout další hovor

1. Stisknutím tlačítka **Přijmout** přidržíte první hovor a přijmete druhý.
2. Chcete-li ukončit druhý hovor a vrátit se k prvnímu, stiskněte klávesu **Konec** .

Přidržení hovoru a vytočení dalšího čísla

1. Stisknutím tlačítka **Nabídka > Přidržet** přidržíte první hovor a vytočte druhé číslo. Jakmile vyřídíte druhý hovor, stisknutím klávesy **Konec**  můžete pokračovat v prvním hovoru.

Přepínání mezi hovory

Chcete-li přepínat mezi dvěma hovory, stiskněte tlačítko **Přepnout**.

Chcete-li nastavit konferenční volání

Probíhá-li Další hovorů současně, stiskněte tlačítko **Nabídka > Konferenční hovor**.

4-4 Videohovor

Během videohovoru uvidíte osobu, se kterou komunikujete v živém přenosu videa, na vnitřním displeji, a stejně tak může vidět i ona vás. Aby bylo možné uskutečnit videohovor, musíte být v místě, které je pokryto sítí UMTS. Chcete-li využívat službu videohovorů, si musíte objednat u operátora sítě nebo poskytovatele služeb.

Chcete-li uskutečnit videohovor

1. Telefonní číslo, které chcete volat, zadejte na vnitřním displeji pomocí QWERTY klávesnice nebo vyberte položku v seznamu Kontakty.

POZNÁMKA Na vnějším displeji neuvidíte svůj vlastní obrázek. Otevřete si klávesnici QWERTY a na vnitřním displeji uvidíte obraz.

2. Po vložení čísla videohovor uskutečníte stisknutím **Nabídka > Videohovor** nebo .

Po navázání spojení uvidíte dvě videa a uslyšíte zvuk přes reproduktor.

3. Hovor ukončete stisknutím klávesy **Konec** .

Chcete-li nastavit videohovor

1. Na Výchozí obrazovce stiskněte volby **Start > Nastavení > Další > Další > Videotelefon > Obecné**.
2. Na obrazovce **Obecné** můžete zvolit následující nastavení:
 - Ve volbě **Media ve videohovoru** můžete pomocí standardního média nebo žádného média pro oba displeje, vnitřní i vnější, vybrat aktuální snímek.
 - V nabídce **Výchozí výstup zvuku**, můžete k reprodukci zvuku telefonem vybrat volbu **Reproduktor** nebo **Přijímač**.

4-5 Příjem videohovoru

Chcete-li přijmout videohovor

Stiskněte tlačítko **Přijmout** nebo **Volat** .

Chcete-li ignorovat videohovor

Stiskněte volbu **Ignorovat** nebo klávesu **Konec** .

5. kapitola Uspořádejte svůj čas

5-1 Použití seznamu Kontakty

Kontakty sdružují seznam vašich přátel a spolupracovníků, takže můžete snadno nalézt údaje, které hledáte, ať už jste doma, nebo na cestách. Prostřednictvím rozhraní Bluetooth můžete snadno a rychle sdílet Kontakty s uživateli ostatních zařízení. Pokud v počítači používáte aplikaci Outlook, můžete synchronizovat Kontakty mezi telefonem a počítačem.

Zobrazení kontaktů

Seznam Kontakty můžete otevřít některým z následujících způsobů:

- Na Výchozí obrazovce stiskněte **Start > Kontakty**.
- Na Výchozí obrazovce stiskněte volbu **Kontakty**.

Seznam kontaktů zobrazí jména podle abecedy. Vedle každého jména v seznamu kontaktů je zkratka výchozího způsobu komunikace, jako např. telefon do práce (p) nebo domů (d). Pokud je součástí informací o kontaktu telefonní číslo do zaměstnání, telefon jej automaticky nastaví jako výchozí.

5. kapitola

POŽADAVEK	PROVEĎTE
Vytvořit nový kontakt	Na Výchozí obrazovce stiskněte Kontakty > Nový > Kontakt aplikace Outlook . Zadejte údaje o novém kontaktu a stiskněte Hotovo .
Vytvořit nový kontakt na kartě SIM	Na Výchozí obrazovce stiskněte Kontakty > Nový > Kontakt na kartě SIM . POZNÁMKA: Kontaktu na kartě SIM můžete přiřadit pouze jedno telefonní číslo.
Upravit informace kontaktu	Na Výchozí obrazovce stiskněte Kontakty . Vyberte kontakt, jehož informace chcete změnit. Stiskněte Nabídka > Upravit . Jakmile provedete potřebné změny, stiskněte tlačítko Hotovo .
Volat osobě ze seznamu Kontakty	Na Výchozí obrazovce stiskněte Kontakty . Vyberte kontakt, kterému chcete zatelefonovat a stiskněte klávesu Volat . Chcete-li vytočit jiné telefonní číslo než výchozí, vyberte kontakt a směrovými tlačítky Nahoru nebo Dolů vyberte číslo, které chcete vytočit a stiskněte klávesu Volat .
Napsat kontaktu zprávu SMS	Na Výchozí obrazovce stiskněte Kontakty . Vyberte kontakt, kterému chcete napsat textovou zprávu, a stiskněte tlačítko Akce . Vyhledejte možnost Odeslat zprávu SMS a vyberte Text .
Poslat kontaktu zprávu MMS	Na Výchozí obrazovce stiskněte Kontakty . Vyberte kontakt, kterému chcete odeslat zprávu MMS, a stiskněte tlačítko Nabídka > Odeslat MMS .
Přenést informace o kontaktu na jiné zařízení	Na Výchozí obrazovce stiskněte Kontakty . Vyberte kontakt, který chcete přenést, a stiskněte Nabídka > Odeslat kontakt > Přenést . Vyberte zařízení a stiskněte volbu Přenést .
Najít kontakt podle jména	Na Výchozí obrazovce stiskněte Kontakty . Nemáte-li nastaveno zobrazení podle jména, stiskněte Nabídka > Zobrazit podle > Jméno . Než se kontakt zobrazí, zadejte několik prvních písmen jména kontaktu.
Najít kontakt podle společnosti	Na Výchozí obrazovce stiskněte Kontakty . Stiskněte Nabídka > Zobrazit podle > Společnost . Vyberte společnost, ve které osoba pracuje a stiskněte tlačítko Akce , tím zobrazíte všechny kontakty pro danou společnost.

POŽADAVEK	PROVEĎTE
Najít kontakt za použití filtru	V seznamu Kontakty stiskněte tlačítko Nabídka > Filtr . Vyberte kategorii, do které jste kontakt zařadili. Chcete-li znovu zobrazit všechny kontakty, vyberte možnost Všechny kontakty .
Přiřadit kontaktu vyzváněcí tón	Na Výchozí obrazovce stiskněte Kontakty . Vyberte kontakt, kterému chcete kterému chcete přiřadit vlastní vyzváněcí tón, a stiskněte tlačítko Akce . Stiskněte tlačítko Nabídka > Upravit a vyhledejte možnost Vlastní vyzv. tón. Směrovými tlačítky Vlevo nebo Vpravo vyberte vyzváněcí tón a stiskněte tlačítko Hotovo . POZNÁMKA: Vyzváněcí tón je možné přiřadit jen kontaktům, které jsou v seznamu kontaktů aplikace Outlook.
Přiřadit ke kontaktu obrázek	Na Výchozí obrazovce stiskněte Kontakty . Vyberte kontakt, kterému chcete přiřadit obrázek, a stiskněte tlačítko Akce . Stiskněte volbu Nabídka > Upravit , vyhledejte možnost Obrázek a stiskněte tlačítko Akce . Vyberte již uložený obrázek a stiskněte volbu Vybrat nebo vyberte možnost Fotoaparát a vyfotografujte snímek, který dále použijete. POZNÁMKA: Obrázek je možné přiřadit jen kontaktům, které jsou v seznamu kontaktů aplikace Outlook.

5-2 Použití funkce Kalendář

Kalendář použijte k plánování událostí včetně schůzek a dalších událostí. Události pro daný den lze zobrazit na Výchozí obrazovce. Kalendář lze nastavit tak, aby vám jednotlivé události připomínal. Pokud v počítači používáte aplikaci Outlook, můžete synchronizovat události mezi telefonem a počítačem.

Kalendář můžete spustit některým z následujících způsobů:

- Na Výchozí obrazovce stiskněte **Start > Organizátor > Kalendář**.
- Na Výchozí obrazovce vyhledejte nadcházející událost a stiskněte tlačítko **Akce** .

Plánování události

Chcete-li naplánovat událost

1. Na Výchozí obrazovce stiskněte **Start > Organizátor > Kalendář**.
2. Stiskněte volbu **Nabídka > Nová událost**.
3. Zadejte informace o události.
Chcete-li naplánovat Celodenní zvláštní událost, v poli **End Time**, vyberte **Celodenní zvláštní událost**.
4. Stiskněte volbu **Hotovo**.

POŽADAVEK	PROVEĎTE
Opakovat událost	Vyberte událost a stiskněte tlačítko Akce . Stiskněte Nabídka > Upravit . Vyhledejte Výskyt a vyberte jednu z možností opakování.
Odstranit událost	Vyberte událost a stiskněte tlačítko Nabídka > Odstranit událost .
Přenést událost	Vyberte událost, kterou chcete přenést, a stiskněte tlačítko Akce . Stiskněte tlačítko Nabídka > Přenést událost .

Zobrazení události

Chcete-li zobrazit událost

1. Na Výchozí obrazovce stiskněte **Start > Organizátor> Kalendář**.
2. Vyberte událost a stiskněte tlačítko **Akce** .

Zobrazení rozvrhu

Svůj rozvrh můžete v Kalendáři zobrazit třemi různými způsoby: Zobrazení týdne, Zobrazení měsíce a Program jednání.

Chcete-li zobrazit rozvrh

1. Na Výchozí obrazovce stiskněte **Start > Organizátor> Kalendář**.
2. Stiskněte volbu **Nabídka** a vyberte požadované zobrazení.
 - **Zobrazení týdne**
 - **Zobrazení měsíce**
 - **Program jednání**

POZNÁMKA Položka **Program jednání** se zobrazí, jen když vyberete možnost Zobrazení týdne nebo Zobrazení měsíce a otevřete Nabídku.

POŽADAVEK	PROVEĎTE
Zobrazit dnešní program jednání	Zobrazte Kalendář a stiskněte Nabídka > Přejít na dnešek .
Zobrazit program jednání pro určité datum	Zobrazte Kalendář a stiskněte Nabídka > Přejít na datum . Zadejte datum, které chcete zobrazit, a stiskněte Hotovo .
Zobrazit čísla týdnů	Zobrazte Kalendář a stiskněte Nabídka > Nástroje > Možnosti . Vyhledejte Zobrazení měsíce a vyberte možnost Zobrazit čísla týdnů .
Změnit zobrazení pracovního týdne	Zobrazte Kalendář a stiskněte Nabídka > Nástroje > Možnosti a postupujte následovně: <ul style="list-style-type: none"> • Chcete-li nastavit první den týdne, v nabídce První den týdne vyberte Neděle nebo Pondělí. • Chcete-li nastavit počet dní týdne, v nabídce Zobrazení týdne vyberte Pětidenní týden, Šestidenní týden nebo Sedmidenní týden.

5-3 Použití funkce Úkoly

Funkci Úkoly použijte k zobrazení přehledu o tom, co máte vykonat.

Seznam Úkoly

Seznam úkolů je vaším seznamem toho “co máte udělat”. Jestliže vytváříte nebo upravujete úkoly v počítači v aplikaci Outlook a následně je synchronizujete s telefonem, rozšiřující údaje jako např. datum, priorita a kategorie by se měly zobrazit. Úkoly, které byly označeny jako s vysokou prioritou jsou uvozovány vykřičníkem a úkoly s nízkou prioritou jsou označeny šipkou dolů. Zpožděné úkoly jsou zobrazeny tučně a červeně.

POZNÁMKA Informace z telefonu můžete synchronizovat s informacemi v počítači, budete tak mít aktuální seznam na obou stranách.

POŽADAVEK	PROVEĎTE
Vytvořit úkol	Na Výchozí obrazovce stiskněte Start > Organizátor > Úkoly . V horní části displeje vyhledejte pole Zde zadejte nový úkol , zadejte název úkolu a stiskněte tlačítko Akce .
Označit úkol jako dokončený	Na Výchozí obrazovce stiskněte Start > Organizátor > Úkoly . Vyhledejte úkol, který chcete označit jako dokončený, a stiskněte Dokončit .
Odstranit úkol	Na Výchozí obrazovce stiskněte Start > Organizátor > Úkoly . Vyhledejte úkol, který chcete odstranit, a stiskněte Nabídka > Odstranit úkol . Volbu potvrdíte stiskem tlačítka Ano .
Změnit dokončený úkol na nedokončený	Na Výchozí obrazovce stiskněte Start > Organizátor > Úkoly . Vyhledejte dokončený úkol, který chcete označit jako nedokončený, a stiskněte Aktivovat .
Vyhledat úkol	Na Výchozí obrazovce stiskněte Start > Organizátor > Úkoly . Stiskněte tlačítko Nabídka > Seřadit podle a vyberte způsob seřazení, nebo stiskněte tlačítko Nabídka > Filtr a vyberte kategorii.

5-4 Použití funkce Hlasové poznámky

Hlasové poznámky můžete použít k záznamu a přehrání krátkých hlasových nahrávek a ústních připomenutí. Nahrávky jsou umístěny v seznamu Všechny poznámky a jsou pojmenovány postupně Záznam 1, Záznam 2 atd.

POŽADAVEK	PROVEĎTE
Vytvořit hlasovou poznámku	Na Výchozí obrazovce stiskněte Start > Organizátor> Hlasové poznámky . Zobrazí se nabídka Všechny poznámky. Mikrofon telefonu držte v blízkosti úst. Záznam hlasové poznámky spustíte stisknutím tlačítka Zaznamenat. Počítadlo zobrazuje počet sekund provedeného záznamu. Stisknutím tlačítka Zastavit záznam ukončíte.
Přehrát, přejmenovat nebo odstranit hlasovou poznámku	V nabídce Všechny poznámky vyberte poznámku a stiskněte Nabídka > Přehrát, Nabídka > Přejmenovat nebo Nabídka > Odstranit .
Nastavit hlasovou poznámku jako vyzváněcí tón	V nabídce Všechny poznámky vyberte poznámku, kterou chcete nastavit jako vyzváněcí tón a stiskněte tlačítko Nabídka > Nastavit jako vyzv. tón . Stisknutím OK volbu potvrdíte.

6. kapitola Zprávy

Z telefonu můžete psát, odesílat a přijímat poštu z poštovního klienta Outlook a z Internetu, zprávy MMS (Multimedia Messaging Service) a zprávy SMS.

6-1 Nastavení účtů

Dříve než budete moci přijímat a odesílat e-maily, musíte nastavit e-mailový účet u poskytovatele služeb Internetu (ISP) nebo účet k přístupu prostřednictvím serveru VPN (např. podnikový účet). E-mailové zprávy můžete odesílat synchronizováním nebo přímým připojením k poštovnímu serveru přes poskytovatele služeb Internetu nebo podnikovou síť.

POZNÁMKA Než-li v telefonu nastavíte e-mailovou adresu, musíte mít nastaven poštovní účet nebo účet u poštovního klienta Outlook.

Chcete-li nastavit e-mailový účet

1. Na Výchozí obrazovce stiskněte **Start > Zprávy > Nový e-mailový účet...**
2. Do pole **E-mailová adresa** zadejte e-mailovou adresu.
3. Vyberte volbu **Pokusit se získat nastavení e-mailu z Internetu automaticky**. Tato funkce automaticky stáhne potřebná nastavení e-mailového serveru, takže je nemusíte zadávat ručně.
4. Nastavení dokončete podle pokynů.

POZNÁMKA Pokud se automatické nastavení zdařilo, vaše uživatelské jméno je zadáno a můžete dokončit nastavení účtu stisknutím volby **Další** a potom nastavení dokončete volbou **Dokončit**, nebo stisknutím tlačítka **s** zobrazíte další nastavení.

POZNÁMKA Pokud se automatické nastavení nezdaří nebo používáte-li účet s přístupem přes server VPN, obraťte se na poskytovatele služeb Internetu nebo správce sítě, aby vám poskytl informace, jak zadat nastavení ručně.

Správa účtů

POŽADAVEK	PROVEĎTE
Zobrazit seznam účtů	Na Výchozí obrazovce stiskněte Start > Zprávy . Zobrazí se seznam účtů spolu s počtem nepřečtených zpráv v závorce ve složce Doručená pošta.
Odeslat nebo přijímat e-mailové zprávy	Na Výchozí obrazovce stiskněte Start > Zprávy . Vyberte účet e-mailového účtu, pomocí kterého chcete odeslat a přijmout zprávy a stiskněte volbu Nabídka > Odeslat a přijmout . Akci zastavíte stisknutím volby Nabídka > Zastavit odesílání a přijímání .
Odebrat účet	Na Výchozí obrazovce stiskněte Start > Zprávy . Vyberte účet a stiskněte volby Nabídka > Odstranit .
Přepínat mezi účty	Máte-li otevřený účet, můžete rychle přepnout na jiný účet stisknutím volby Nabídka > Nástroje > Přepnout účty nebo pomocí směrových tlačítek Vlevo a Vpravo.
Změna možností účtu	Na Výchozí obrazovce stiskněte Start > Zprávy . Vyberte účet a stiskněte volbu Vybrat . Stiskněte volby Nabídka > Nástroje > Možnosti a potom vyberte možnost, kterou chcete změnit. Změnu potvrdíte stisknutím volby Hotovo .

6-2 Zprávy SMS a e-mailý

Psaní a odesílání zpráv SMS a e-mailů

1. Na Výchozí obrazovce stiskněte volby **Start > Zprávy**.
2. Vyberte volbu **Zprávy SMS** nebo e-mailový účet a stiskněte klávesu **Akce** ☐ nebo volbu **Vybrat**.
3. Stiskněte volby **Nabídka > Nový**.
4. Do pole **Komu** zadejte číslo mobilního telefonu nebo e-mailovou adresu osoby, které chcete zaslat zprávu, nebo stiskněte tlačítko **Akce** ☐ a vyberte osobu z kontaktů.

POZNÁMKA Odesíláte-li zprávu Další příjemcům, oddělte je středníkem (;). Textovou zprávu můžete zaslat pouze kontaktům, u kterých je uvedeno číslo mobilního telefonu.

5. Stiskněte směrové tlačítko Dolů a napište zprávu.
6. Jakmile skončíte, stiskněte **Odeslat**.

POZNÁMKA Pokud pracujete offline, e-mailý jsou ukládány do složky K odeslání a budou odeslány, jakmile se připojíte k Internetu.

POŽADAVEK	PROVEĎTE
Vložit obrázek do e-mailové zprávy	Během sestavení zprávy stiskněte volby Nabídka > Vložit > Obrázek .
Vložit do e-mailu hlasový záznam	Během psaní zprávy stiskněte volby Nabídka > Vložit > Hlasová poznámka .
Nastavit prioritu, zabezpečení a jazyk e-mailové zprávy	Během psaní zprávy stiskněte volby Nabídka > Možnosti zprávy .

POŽADAVEK	PROVEĎTE
Zrušit zprávu	Během psaní zprávy stiskněte Nabídka > Zrušit zprávu .
Uložit zprávu	Během psaní zprávy stiskněte Nabídka > Uložit do složky Koncepty .
Odstranit zprávu	U zprávy, kterou chcete vymazat, stiskněte volbu Odstranit .
Přesunout zprávu do jiné složky	U zprávy, kterou chcete přesunout, stiskněte volbu Nabídka > Přesunout . Vyhledejte novou složku a stiskněte volbu Vybrat .
Seřadit zprávy	V obrazovce libovolného účtu stiskněte volby Nabídka > Nástroje > Možnosti > Zobrazit . V nabídce Řadit zprávy podle pole vyberte požadovaný způsob třídění.
Vložit podpis	Na obrazovce libovolného účtu stiskněte volby Nabídka > Nástroje > Možnosti > Podpisy .
Změnit možnosti zprávy	Na obrazovce libovolného účtu stiskněte Nabídka > Nástroje > Možnosti .

6-3 Zprávy MMS

Díky zprávám MMS (Multimedia Messaging System) můžete posílat textové zprávy i s několika obrázky. Na pozici každého snímku můžete umístit obrázek, video, zvuk nebo text. Zprávy MMS jsou odesílány prostřednictvím služby GPRS (General Packet Radio Service) a je možné je odesílat na e-mailové účty nebo mobilní zařízení podporující službu MMS.

- POZNÁMKA**
- U poskytovatele si musíte nejdřív objednat služby GPRS nebo MMS, nežli budete moci odesílat a přijímat zprávy MMS. Zeptejte se operátora, jak aktivovat funkci MMS. Odesílat a přijímat zprávy MMS můžou jen mobilní telefony s podporou funkce MMS.
 - Záleží na předplacené službě, jestli budete moci posílat a přijímat zprávy MMS od uživatelů z jiných mobilních sítí.

Přístup ke zprávám MMS

Proveďte jeden z následujících kroků:

- Na Výchozí obrazovce stiskněte **Start > Zprávy > MMS**.
- Jakmile získáte obrázek nebo video klip, stiskněte volbu **Nabídka > Odeslat > MMS**.

Úprava nastavení služby MMS

V úvodní obrazovce MMS stiskněte volbu **Nabídka > Nástroje > Možnosti**, otevře se nabídka předvoleb, kde můžete upravit nastavení služby MMS. Podle požadavků označte, nebo zrušte označení políček.

V úvodní obrazovce MMS stiskněte volbu **Nabídka > Nastavení MMS > Nastavení MMSC** a ze seznamu vyberte poskytovatele služeb Internetu. Stisknutím volby **Nabídka > Upravit** otevřete nastavení MMSC (Multimedia Messaging Service Center). Podrobnosti nastavení vám sdělí operátor.

Vytvoření a odeslání zprávy MMS

Chcete-li vytvořit a odeslat zprávu MMS

1. Na Výchozí obrazovce stiskněte volbu **Start > Zprávy > MMS > Nabídka > Nové**.
2. Do pole Komu: zadejte číslo mobilního telefonu nebo e-mailovou adresu příjemce. K zadání můžete použít klávesnici, nebo stiskněte volbu **Nabídka > Přidat příjemce** a příjemce vyberte ze seznamu Kontakty. Odesíláte-li zprávu Další příjemcům, oddělte je středníkem (;).
3. Do pole Předmět zadejte předmět zprávy.
4. Zvolte Vložit obrázek/video a stiskněte klávesu **Akce** ☐. Zobrazí se náhled všech obrázků a video klipů.
5. Vyberte obrázek nebo video klip a stiskněte klávesu **Akce** ☐ nebo volbu **Vybrat**.
6. Zvolte nastavení Vložit obrázek/video a stiskněte klávesu **Akce** ☐. Zobrazí se náhled všech zvukových klipů.
7. Vyberte zvukový klip, který chcete ke zprávě připojit a stiskněte klávesu **Akce** ☐ nebo volbu **Vybrat**.

POZNÁMKA Ke zprávě s video klipem již nelze připojit zvuk.

8. Směrovým tlačítkem Dolů označte textové pole a napište zprávu.
9. Zprávu odešlete stisknutím tlačítka **Odeslat**.

6. kapitola

Pokyny v následující tabulce předpokládají, že na telefonu je zobrazena zpráva MMS.

POŽADAVEK	PROVEĎTE
Přeposlat kopii zprávy dalším příjemcům	Směrovými tlačítky Vlevo nebo Vpravo vyhledejte pole Kopie. Zadejte telefonní číslo nebo e-mailovou adresu příjemce, nebo stiskněte klávesu Akce a vyberte příjemce ze seznamu Kontakty.
Skrýt kontaktní údaje příjemce před dalšími příjemci zprávy.	Směrovými tlačítky Vlevo nebo Vpravo vyhledejte pole Skrytá. Zadejte telefonní číslo nebo e-mailovou adresu příjemce, nebo stiskněte klávesu Akce a vyberte příjemce ze seznamu Kontakty.
Skrýt informace o odesílateli	Vytvořte zprávu a stiskněte Nabídka > Možnosti > Možnosti odesílání . Označte políčko Skrýt odesílatele .
Přejít na další snímek	Stiskněte směrové tlačítko Vpravo.
Přejít na předchozí snímek	Stiskněte směrové tlačítko Vlevo.
Vytvořit zprávu MMS pomocí šablony	Vytvořte zprávu, stiskněte volby Nabídka > Šablona > Nový podle šablony a zkomponujte zprávu podle předem nadefinované šablony.
Vytvořit šablonu zprávy MMS	Vytvořte zprávu, nebo otevřete existující zprávu a stiskněte volby Nabídka > Šablona > Uložit jako šablonu .
Přidat do zprávy předvolbu nebo často používaný textový řetězec.	V textovém poli stiskněte Nabídka > Vložit > Můj text . Vyberte řetězec textu, který chcete připojit a stiskněte klávesu Akce nebo Vložit .
Vytvořit nebo upravit předvolbu zprávy, dříve než bude vložena do textu zprávy	V textovém poli stiskněte volby Nabídka > Vložit > Můj text a otevře se obrazovka Můj text. Stiskněte Nabídka > Přidat můj text nebo Nabídka > Upravit můj text .
Vyžádat oznámení o doručení	Stiskněte Nabídka > Možnosti > Možnosti odesílání . Zaškrtněte políčko Výpis doručení .

6-4 Používání služby Messenger

Přihlášení a odhlášení ze služby Windows® Live Messenger

1. V aplikaci Windows® Live zadejte e-mailovou adresu a heslo.
2. Jakmile dokončíte nastavení, z Výchozí obrazovky zadejte **Start > Další > Messenger**.
3. Na úvodní obrazovce služby Windows® Live Messenger stiskněte volbu **Přihlásit**.
4. Chcete-li se odhlásit od služby, stiskněte volby **Nabídka > Odhlásit se od služby**.

POZNÁMKA Pokud se neodhlásíte od služby Windows® Live Messenger, zůstanete nadále připojeni. Tato skutečnost může zvýšit poplatky, které bude třeba odvést poskytovateli služeb.

Obecné funkce služby Messenger

POŽADAVEK	PROVEĎTE
Přidat kontakt	Stiskněte Menu > Přidat nový kontakt a řiďte se pokyny na obrazovce.
Odstranit kontakt	Vyberte kontakt, který chcete odstranit a stiskněte Menu > Možnosti kontaktů > Odebrat kontakt .
Odeslat rychlou zprávu	Ze zobrazeného okna v dolní části obrazovky vyberte příjemce rychlé zprávy. Napište zprávu a stiskněte volbu Odeslat .
Zapojit další osoby do konverzace	V relaci konverzace stiskněte Nabídka > Možnosti > Přidat účastníka a potom vyberte kontakt.
Přepnout na jinou relaci konverzace	V seznamu příchozí konverzace, zobrazené v dolní části obrazovky, vyberte název kontaktu, se kterým jste konverzovali.
Návrat do seznamu kontaktů	Seznam kontaktů je uveden v levé části obrazovky.

6. kapitola

POŽADAVEK	PROVEĎTE
Ukončit relaci konverzace	V relaci konverzace stiskněte Nabídka > Ukončit konverzaci .
Zobrazit všechny konverzující osoby	V relaci konverzace stiskněte Nabídka > Možnosti > Zobrazit účastníky .
Blokovat zobrazení pro některé účastníky ze seznamu kontaktů Messenger a zabránit jim v kontaktování vás.	V seznamu kontaktů Messenger vyberte název kontaktu. Stiskněte Nabídka > Možnosti kontaktů > Blokovat kontakt . Od tohoto okamžiku kontakt již neuvidí váš stav a nebude moci zasílat zprávy.
Odblokovat kontakt	V seznamu kontaktů Messenger vyberte název kontaktu. Stiskněte Nabídka > Možnosti kontaktů > Odblokovat kontakt .
Změnit svůj stav	V seznamu kontaktů Messenger vyberte své jméno. Vyberte popis stavu a stiskněte Nabídka > Změnit stav .
Odeslat hlasový klip	Záznam klipu provedte stisknutím volby Hlasový klip a potom stiskněte Odeslat .

POZNÁMKY o službě MSN Messenger:

Pokud váš poskytovatel Internetu (ISP) povoluje současně pouze jediné připojení, při používání služby MSN Messenger spolu s jinými aplikacemi se pravděpodobně setkáte s potížemi. Mohou se objevit následující potíže:

- Jestliže služba MMS využívá jiné nastavení sítě spolu se službou MSN Messenger a používáte nejdříve službu MSN Messenger, nelze současně odesílat ani přijímat zprávy MMS a používat službu MSN Messenger. Z toho důvodu doporučujeme službu MSN Messenger zavřít ještě před spuštěním aplikací, které vyžadují připojení k Internetu, např. Internet Explorer, službu nebo MMS.
- Nechcete-li aby došlo ke ztrátě dat, displej nepřepínejte při konfiguraci služby MSN Messenger.

Ukončení služby MSN

1. Odhlaste se od účtu služby MSN.
2. Klepněte na tlačítko napájení a vyberte **B** a otevřete **Wireless Device Manager** (Správce bezdrátového zařízení).
3. Ukončete **Datové připojení**.
4. Chcete-li spustit aplikaci, spusťte znovu **Datová připojení**. Následně otevřete požadovanou službu připojení (Internet Explorer nebo MMS).

6-5 Windows® Live

Windows® Live je aplikace k zasílání rychlých zpráv, která je předem nainstalována ve vašem telefonu Smartphone. Umožní vám:

- Odesílat a přijímat rychlé zprávy od osob nebo z kontaktů, které jsou online.
- Přístup k účtu Hotmail® pro odesílání a příjem e-mailů.

Chcete-li používat službu aplikace Windows® Live, musíte mít zřízen účet služby Passport. Máte-li zřízen účet u služby Hotmail® nebo MSN®, máte rovněž k dispozici účet služby Passport. Jakmile získáte účet služby Microsoft® Passport nebo Microsoft® Exchange Server, můžete si nastavit účet.

POZNÁMKA Abyste mohli používat aplikaci Windows Live®, potřebujete účet Microsoft® Passport. Nemáte-li účet služby Passport, na adrese www.passport.com si jej můžete vytvořit.

Použití služby Hotmail®

Použijte aplikaci Windows® Live k přístupu ke schránce Hotmail® a získejte přístup k e-mailům ze svého telefonu.

Přihlášení ke službě Hotmail®

1. Na Výchozí obrazovce stiskněte volby **Start > Další > Další > Windows Live**.
2. V aplikaci Windows Live na obrazovce Přihlásit stiskněte volbu Přihlásit ke službám Windows Live. Získáte tak přístup do relace Instalace služby Windows Live.
3. Stiskněte volbu **Přijmout**. Následně zadejte e-mailovou adresu a heslo vašeho účtu služby Hotmail®.
4. Nechcete-li v budoucnosti znovu zadávat heslo, vyberte položku **Uložit heslo** a stiskněte volbu **Další**.
5. Označte zaškrťovací políčka pokud chcete, aby se aplikace Windows Live zobrazovala na Výchozí obrazovce.
6. Označením zaškrťovacích políček vyberte položky, které chcete s telefonem synchronizovat.
7. Synchronizujte e-mail s účtem služby Hotmail.

7. kapitola Synchronizace pomocí programu

7-1 Microsoft® ActiveSync®

Informace obsažené v počítači můžete synchronizovat s telefonem prostřednictvím programu ActiveSync. Synchronizace porovnává data v telefonu s daty v počítači a aktualizuje je podle nejnovějších informací. Synchronizaci rovněž můžete použít k přidání nových programů do svého telefonu.

Než-li bude možné synchronizovat telefon s počítačem, je třeba provést následující kroky:

1. Do počítače nainstalujte aplikaci ActiveSync.
2. Telefon připojte k počítači.
3. Obě zařízení spárujte.

POZNÁMKA Další informace o synchronizaci se dozvíte v nápovědě programu ActiveSync v počítači.

7-2 Instalace programu ActiveSync do počítače

Program ActiveSync je již ve vašem telefonu nainstalován. Chcete-li synchronizovat telefon s počítačem, musíte program ActiveSync nainstalovat do počítače. Program ActiveSync nainstalujete z disku CD Začínáme (Getting started), který je součástí balení.

POZNÁMKA Než-li začnete instalovat program ActiveSync, zkontrolujte, zda máte v počítači nainstalován program Microsoft® Outlook®.

DŮLEŽITÉ Nepřipojte telefon k počítači, dokud nedokončíte instalaci programu ActiveSync.

Instalace programu ActiveSync

1. Vložte disk CD Začínáme (Getting Started) do mechaniky v počítači a při instalaci programu ActiveSync se řiďte se pokyny na obrazovce.
2. Klepnutím na **Začněte zde** se objeví obrazovka s přehledem.
3. Klepněte na volbu **Install ActiveSync** a instalaci dokončete podle pokynů na obrazovce.

7-3 Synchronizace informací

Připojení telefonu k počítači

1. Po výzvě zapojte jeden konec synchronizačního kabelu USB do portu mini USB umístěného na spodní části telefonu a druhý konec do portu USB na počítači.
2. Program ActiveSync se spustí automaticky po detekci telefonu a otevře se průvodce nastavením synchronizace telefonu Smartphone.

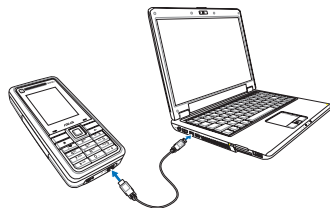

Spárování

Průvodce vás provede spárováním zařízení. Průvodce nastavením synchronizace umožňuje:

- Synchronizaci počítače s telefonem.
- Nastavení připojení k serveru Exchange®, aby byla možná přímá synchronizace se serverem Exchange. K synchronizaci telefonu se serverem Exchange je třeba dokončit průvodce, a k tomu budete potřebovat název serveru Exchange, vaše uživatelské jméno a heslo a název domény.
- Volbu položek (Kalendář, Kontakty, Úkoly, E-mail Outlook, Oblíbené položky), které chcete synchronizovat.

Jakmile dokončíte průvodce, program ActiveSync automaticky synchronizuje váš telefon. Jakmile je synchronizace dokončena, můžete telefon od počítače odpojit. Po první synchronizaci budete upozorněni, že vámi vybrané informace z počítače jsou rovněž uloženy v telefonu Smartphone.

Synchronizace s počítačem

Změna synchronizovaných informací

Standardně program ActiveSync automaticky nesynchronizuje všechny informace s aplikací Outlook. Zapínat a vypínat konkrétní typy informací, které chcete synchronizovat, můžete pomocí voleb programu ActiveSync.

1. Na Výchozí obrazovce stiskněte **Start > ActiveSync**.
2. Stiskněte volby **Nabídka > Možnosti**.
3. Proveďte jeden nebo Další následujících kroků:
 - Označte zaškrťovací políčko těch položek, které chcete synchronizovat.
 - U všech položek, které nechcete synchronizovat, nechte políčko nezaškrtnuté.
 - Chcete-li přizpůsobit synchronizaci počítače, vyberte název počítače a stiskněte **Nabídka > Nastavení**.
 - Chcete-li přizpůsobit synchronizaci určitého typu informací, vyberte typ informací a potom stiskněte **Nastavení**.
 - Chcete-li zcela ukončit synchronizaci s počítačem, vyberte název počítače a stiskněte **Nabídka > Odstranit**.

POZNÁMKA Elektronickou poštu lze synchronizovat pouze s jedním počítačem.

Použití synchronizačního kabelu USB

1. Připojte telefon k počítači pomocí synchronizačního kabelu USB.
2. Program ActiveSync automaticky detekuje váš telefon a spustí synchronizaci. Pokud se tak nestane, na Výchozí obrazovce stiskněte volbu **Start > ActiveSync**.
3. Stiskněte volbu **Synchronizovat**, chcete-li spustit synchronizaci.
4. Stisknutím položky **Zastavit** synchronizaci zastavíte.

Použití rozhraní Bluetooth®

Telefon můžete s počítačem synchronizovat také pomocí bezdrátové technologie Bluetooth.

1. Pro podporu programu ActiveSync nastavte režim Bluetooth na vašem počítači podle pokynů v Nápovědě k programu ActiveSync.
2. Na Výchozí obrazovce stiskněte **Start > ActiveSync**.
3. Stiskněte volbu **Nabídka > Připojit portem Bluetooth**. Zajistěte, aby telefon a počítač byly dostatečně blízko sebe.

POZNÁMKA Při prvním připojení telefonu k počítači přes rozhraní Bluetooth dokončete pokyny průvodce v telefonu a spárujte jej s počítačem, ještě než spustíte synchronizaci. Další informace o nastavení spárování zařízení Bluetooth naleznete v části “Spárování zařízení Bluetooth” v kapitole **10-4 Použití technologie Bluetooth**.

4. Stiskněte volbu **Synchronizace**.
5. Po dokončení stiskněte **Nabídka > Odpojit Bluetooth**. Chcete-li prodloužit životnost baterie, vypněte režim Bluetooth.

Synchronizace se serverem Exchange

K nastavení spojení se serverem Exchange, budete potřebovat název serveru a název domény serveru od svého poskytovatele služeb nebo správce systému. Musíte také znát své uživatelské jméno a heslo k serveru Exchange.

POZNÁMKA Dříve než změníte nastavení synchronizace na telefonu, odpojte jej od počítače.

1. Na Výchozí obrazovce stiskněte **Start > ActiveSync > Nabídka > Konfigurovat Server**. Pokud jste ještě nenastavili synchronizaci se serverem Exchange, telefon zobrazí zprávu **Přidat zdroj serveru**.
2. Do pole **Adresa serveru zadejte** název serveru provozujícího server Exchange a stiskněte **Další**.
3. Zadejte uživatelské jméno, heslo, název domény a stiskněte **Další**.
Chcete-li, aby si váš telefon uložil heslo a vy ho nemuseli vkládat při každém připojení, zaškrtněte políčko **Uložit heslo**.
4. Zaškrtněte rámečky typů informačních položek, které chcete synchronizovat se serverem Exchange Server.
5. Chcete-li změnit dostupné synchronizační nastavení, vyberte typ informace a stiskněte **Nabídka > Nastavení**.
6. Chcete-li změnit pravidla pro rozpoznávání konfliktů při synchronizaci, vyberte **Nabídka > Upřesnit**.
7. Stiskněte volbu **Dokončit**.

7-4 Plánování synchronizace

Můžete vytvořit plán automatické synchronizace informací vašeho telefonu s počítačem nebo serverem Microsoft Exchange Server.

Chcete-li nastavit plán synchronizace s počítačem, musíte používat v počítači aplikaci ActiveSync. Další informace o synchronizaci se dozvíte v nápovědě programu ActiveSync v počítači.

Chcete-li nastavit plán synchronizace se serverem Exchange, musíte používat v telefonu aplikaci ActiveSync. Podrobnosti naleznete v další části.

Plánování synchronizace

Než-li budete měnit nastavení synchronizace telefonu, odpojte telefon od počítače.

Chcete-li naplánovat synchronizaci

1. Na Výchozí obrazovce stiskněte volbu **Start > ActiveSync > Nabídka > Plán**.
2. Proveďte jeden nebo Další následujících kroků:

SYNCHRONIZACE	PROVEĎTE
Automaticky při doručení položek.	V nabídce Špička , vyberte volbu Při doručení položek . Při velkém objemu pošty je úspornější synchronizovat v pravidelných intervalech. V nabídce Mimo špičku , vyberte volbu Při doručení položek . Při malém objemu pošty může být tento způsob ekonomičtější, než synchronizování v pravidelných intervalech.
Pokud pracujete, nebo máte velký objem pošty.	V seznamu Ve špičce vyberte odpovídající interval opakování.
Při malém objemu pošty.	Vyberte delší interval nebo v seznamu časů Mimo špičku vyberte volbu Při doručení položek .

7. kapitola

SYNCHRONIZACE	PROVEĎTE
Během roamingu	Označte zaškrťovací políčko Použít uvedené nastavení při roamingu . Chcete-li snížit poplatky za roaming, zrušte zaškrtnutí políčka a během roamingu synchronizujte položky ručně.
Pokud v telefonu v nabídce Zprávy stisknete volbu Odeslat.	Zaškrtněte políčko Odeslat/Přijmout po klepnutí na Odeslat .

POZNÁMKA Chcete-li přesněji nastavit dobu špičky, upravte období z objemu e-mailů. Stiskněte volbu **Nabídka > Špička**.

8. kapitola Multimédia

8-1 Použití fotoaparátu

Telefon Smartphone je vybaven vestavěným 2megapixelovým duálním fotoaparátem CMOS s bleskem, který umožňuje snadno pořizovat nejen fotografie, ale také videoklipy včetně audio záznamu, které můžete sdílet s rodinou i přáteli.

Pořízení snímku

Chcete-li fotografovat

1. Proveďte jeden z následujících kroků:

- Na Výchozí obrazovce stiskněte **Start > Multimedia > Fotoaparát**.
- Stiskněte tlačítko **Fotoaparát** na pravé straně telefonu.

POZNÁMKA

- Je-li fotoaparát právě v režimu Video, stiskněte směrové tlačítko Nahoru a změňte režim na Fotoaparát.
- Pořizovat snímky a nahrávat video klipy lze jen z vnějšího displeje.



2. Chcete-li **fotografovat**, stiskněte klávesu **Akce** nebo tlačítko Fotoaparát, Obrázek se automaticky uloží ve formátu JPEG do zadaného umístění.

8. kapitola

POŽADAVEK	PROVEĎTE
Změnit poměr přiblížení	V režimu Fotoaparát stiskněte Nabídka > Lupa a vyberte velikost přiblížení, nebo stiskněte směrová tlačítka Nahoru a Dolů. Maximální velikost je 1600 x 1200.
Změnit jas	V režimu Fotoaparát stiskněte volby Nabídka > Upřesnit > Úpravy barev > Jas . Směrovými tlačítky vlevo a vpravo upravte úroveň jasu. Výchozí úroveň jasu je 3.
Nastavit příponu souboru, předponu názvu souboru, razítko data a času, zvuk závěrky a interval dávek	V režimu Fotoaparát stiskněte volby Nabídka > Upřesnit > Fotoaparát . Pokud chcete zobrazit volby roletové nabídky položky, příslušnou položku vyberte a stiskněte klávesu Akce .
Exponovat sérii (4 a 9 sekvenčních) snímků	V režimu Fotoaparát stiskněte volby Nabídka > Série .
Nastavit samospoušť (5-10 sekund)	V režimu Fotoaparát stiskněte volby Nabídka > Samospoušť .
Nastavit velikost snímku fotografovaného do e-mailu.	V režimu Fotoaparát stiskněte volby Nabídka > Velikost snímku . Vyberte požadovanou velikost.
Změnit předponu názvu souboru exponovaných snímků	V režimu Fotoaparát stiskněte volby Nabídka > Upřesnit > Fotoaparát . Do pole Předpona názvu souboru zadejte požadovanou předponu.
Uložit obrázky	V režimu Fotoaparát stiskněte volby Nabídka > Uložit do . Snímky můžete ukládat do telefonu nebo na paměťovou kartu. Před zvolením uložení na paměťovou kartu se ujistěte, že je v telefonu vložena karta microSD.

Nahrávání videoklipu

Chcete-li nahrát videoklip

- Provedte jeden z následujících kroků:
 - Na Výchozí obrazovce stiskněte **Start > Multimedia > Fotoaparát**.
 - Stiskněte tlačítko **Fotoaparát** na pravé straně vašeho telefonu.
- Stiskněte **Nabídka > Změnit režim > Režim videa** a stiskněte volbu **Hotovo > Konec**. Režim můžete také změnit stisknutím směrového tlačítka Dolů.
- Chcete-li spustit záznam, stiskněte tlačítko **Akce**  nebo **Fotoaparát**. Indikátor záznamu změní barvu ze zelené na červenou, když přístroj začne nahrávat.
- Záznam ukončíte stisknutím tlačítka **Akce** , **Fotoaparát** nebo volby **Zastavit**.

POŽADAVEK	PROVEĎTE
Zaznamenat videoklipy včetně zvuku	V režimu Video stiskněte Nabídka > Upřesnit > Video a potom aktivujte funkci "Nahrávat zvuk při nahrávání videa".
Stanovit rozšíření souboru, název formátu souboru a předponu názvu souboru, který budete používat.	V režimu Video stiskněte volby Nabídka > Upřesnit > Video . Pokud chcete zobrazit volby roletové nabídky položky, příslušnou položku vyberte a stiskněte klávesu Akce .
Nastavit používanou velikost videa při záznamu videoklipu.	V režimu Video stiskněte Nabídka > Velikost videa . Vyberte požadovanou velikost.
Změnit poměr přiblížení	V režimu Video stiskněte Nabídka > Lupa . Stisknutím levé nebo pravé směrové klávesy vyberte odpovídající poměr přiblížení.
Nastavit videoefekty	V režimu Video stiskněte Nabídka > Efekty . Vyberte požadovaný efekt.
Uložit videoklipy	V režimu Video stiskněte Nabídka > Uložit do . Zvolit, zda chcete uložit videoklipy do telefonu nebo na paměťovou kartu. Před zvolením uložení na paměťovou kartu se ujistěte, že je v telefonu vložena karta microSD.

Použití programu Obrázky a videa

Program Obrázky a videa vám poskytne možnost pracovat v telefonu s obrázky a video klipy. Jakmile zachytíte obrázky a videa, můžete je třídit, upravovat, přenášet a rozesílat prostřednictvím zpráv.

Spuštění aplikace Obrázky a videa provedte některým z následujících způsobů:

- Stiskněte **Start > Multimedia > Obrázky a videa**.
- Stiskněte tlačítko **Fotoaparát** a potom stiskněte volby **Miniatury**.

POŽADAVEK	PROVEĎTE
Zobrazit obrázek	Vyberte obrázek, který chcete zobrazit a stiskněte volbu Zobrazit .
Přehrát videoklip	Vyberte požadovaný video klip, bude zobrazen jako ikona programu Windows Media Player, a stiskněte volbu Přehrát .
Odstranit obrázek nebo video klip	Vyberte obrázek nebo video klip, který chcete odstranit, a stiskněte tlačítko Nabídka > Odstranit .
Zobrazit obrázky jako prezentaci	Stiskněte volby Nabídka > Spustit prezentaci .
Umístit obrázek na Výchozí obrazovku	Vyberte obrázek, který chcete umístit na Výchozí obrazovku a stiskněte Zobrazit > Nabídka > Použít pro vých. obrazovku . Nastavte průhlednost a stiskněte volbu Dokončit .

POŽADAVEK	PROVEĎTE
Upravit obrázek	<p>Vyberte obrázek, který chcete upravit, a stiskněte volbu Zobrazit. Stiskněte tlačítko Nabídka > Upravit a postupujte následovně:</p> <ul style="list-style-type: none"> • Chcete-li otočit obrázek o 90 stupňů, stiskněte volby Nabídka > Otočit. • Chcete-li obrázek oříznout, stiskněte volby Nabídka > Oříznout. Pomocí směrových tlačítek umístíte první roh ořezávané plochy a stiskněte volbu Další. Umístíte druhý roh a stiskněte volbu Dokončit. Chcete-li začít znovu, stiskněte volbu Předchozí. • Chcete-li automaticky přizpůsobit úroveň jasu a kontrastu, stiskněte volby Nabídka > Automatické opravy. <p>Stisknutím volby Nabídka > Uložit jako uložíte obrázek pod jiným názvem.</p>
Odeslat e-mailem obrázek nebo video klip (Musíte mít nastaveno odesílání a příjem zpráv - viz. 6-1 Nastavení účtů)	<p>Vyberte obrázek nebo video klip, který chcete odeslat a stiskněte volby Nabídka > Odeslat. Vyberte e-mailový účet, pomocí kterého chcete obrázek nebo video odeslat a stiskněte volbu Vybrat. Bude vytvořen nový e-mail se souborem v příloze. Zadejte e-mailovou adresu příjemce, předmět, napište zprávu a stiskněte volbu Odeslat.</p>
Odeslat obrázek nebo video klip ve zprávě MMS	<p>Vyberte obrázek nebo video klip, který chcete odeslat a stiskněte volby Nabídka > Odeslat. Vyberte položku MMS a stiskněte volbu Vybrat. Bude vytvořena nová zpráva MMS s přiloženým souborem. Zadejte číslo mobilního telefonu příjemce a předmět. Vyberte volbu Vložit zvuk (možné jen u obrázků), stiskněte tlačítko Akce <input type="checkbox"/> a vyberte zvukový soubor, který chcete přidat. Vyberte Vložit text, napište zprávu a stiskněte tlačítko Odeslat.</p>
Vytisknout obrázek na tiskárně vybavené rozhraním Bluetooth	<p>Vyberte obrázek, který chcete vytisknout a stiskněte tlačítko Nabídka > Tisk prostřednictvím Bluetooth.</p>
Přenést obrázek nebo video klip	<p>Vyberte obrázek nebo video klip, který chcete přenést, a stiskněte volby Nabídka > Přenést obrázek... Vyberte zařízení k odeslání a stiskněte volbu Přenést.</p>
Nastavit velikost obrázku k odeslání e-mailem.	<p>Stiskněte volby Nabídka > Možnosti > Obecné. Vyberte posuvník a směrovými tlačítky Vlevo nebo Vpravo možnost Původní velikost, Velká (640 x 480), Střední (320 x 240) nebo Malá (160 x 120).</p>

8. kapitola

POŽADAVEK	PROVEĎTE
Nastavit, zda obrázky budou otáčeny vpravo nebo vlevo.	Stiskněte volby Nabídka > Možnosti> Obecné . Zvolte posuvník a směrovými tlačítky Vlevo nebo Vpravo vyberte Doprava nebo Doleva .
Optimalizovat zobrazování snímků v režimu prezentace	Stiskněte volby Nabídka > Možnosti> Prezentace . Vyberte posuvník a směrovými tlačítky Vlevo nebo Vpravo vyberte Obrázky na výšku nebo Obrázky na šířku .
Nastavit spuštění šetřiče obrazovky, je-li telefon k počítači připojen déle než 2 minuty	Stiskněte volby Nabídka > Možnosti> Prezentace a aktivujte funkci “Přehrát šetřič obrazovky při připojení k počítači a nečinnosti po dobu 2 min.” .

8-2 iCam — Webová kamera USB

VGA kameru lze po připojení USB kabelem do počítače použít jako webovou kameru USB. Mezitím můžete stále používat ostatní funkce systému Windows® Mobile.

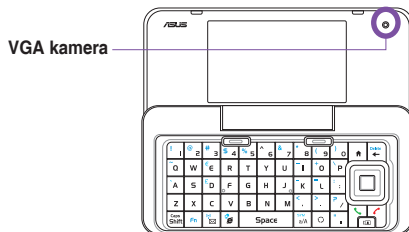

Aktivace funkcí webové kamery

1. Připojte telefon k počítači pomocí synchronizačního kabelu USB.
2. Na Výchozí obrazovce stiskněte volby **Start > Nastavení > Nastavení USB**.
3. Pomocí směrových tlačítek Vlevo a Vpravo vyhledejte režim **Webová kamera USB** a stiskněte **Hotovo**.

POZNÁMKA

- Používáte-li telefon jako webovou kameru, nemůžete během videohovoru přenášet pomocí VGA kamery vlastní snímky.
- Verze programu Skype je omezena, jestliže počítač používá operační systém Windows® Vista.

8-3 Program Windows® Media

K přehrávání souborů digitálního zvuku a videa, které jsou uloženy v telefonu nebo na webu použijte program Microsoft® Windows Media™ Player Mobile, který je určen pro telefony Smartphone. Zvuk multimediálních souborů můžete přehrávat pomocí reproduktoru na zadní straně telefonu nebo pomocí sluchátek.

Program Windows Media Player Mobile může přehrávat následující typy souborů:

- Windows Media Audio (WMA)
- Windows Media Video (WMV)
- Motion Picture Experts Group-2 Audio Layer-3 (MP3)
- Video standard H.263 třetí generace (3GP)

Ke kopírování digitálního zvuku a videa do telefonu použijte program Microsoft Windows Media Player v počítači.

Obrazovky programu Windows Media Player

Okno Ovládání přehrávání

Výchozí okno, na kterém jsou umístěny funkce k ovládání přehrávání (např. Přehrát, Pozastavit, Další, Předchozí a Hlasitost) a okno videa. Vzhled tohoto okna můžete upravit podle vlastních představ.

Okno Přehrávání

Okno zobrazující seznam aktuálních stop Přehrávání. Tento speciální seznam stop zobrazuje právě přehrávaný soubor a všechny další zařazené soubory, které budou následně přehrány.

Okno Knihovna

Okno, ve kterém můžete snadno nalézt zvukové soubory, soubory videa a seznamy stop. Skládá se z kategorií jako např. Hudba, Filmy, Televize a Seznamy stop.

Přehrávání multimediálních souborů

Chcete-li přehrát multimediální soubor

1. Na Výchozí obrazovce stiskněte [Start > Multimédia > Windows Media](#).
2. Stiskněte volby [Nabídka > Knihovna](#).
3. Proveďte jeden z následujících kroků:
 - Chcete-li přehrát soubor z knihovny, v seznamu vyberte knihovnu, kterou chcete použít a stiskněte klávesu [Akce](#) .
 - Chcete-li přehrát soubor, který není v knihovně, stiskněte volby [Nabídka > Otevřít soubor](#).
 - Chcete-li přehrát soubor z webových stránek, stiskněte volby [Nabídka > Otevřít adresu URL](#). Do pole [URL](#), zadejte webovou adresu nebo vyberte ze seznamu [Historie](#) stránku, kterou jste již dříve navštívili.
4. Vyberte soubor, který chcete přehrát, a stiskněte volbu [Přehrát](#).

Možnosti okna Přehrávání

Během přehrávání zvuku nebo video klipu poskytuje nabídka následující možnosti:

VOLBA	POPIS
Knihovna	Zobrazí okno Knihovny, kde můžete vybírat soubory, které chcete přehrát.
Přehrávání/Pauza	Přehrávání nebo pozastavení přehrávání aktuálního souboru.
Zastavit	Zastaví přehrávání. Pokud znovu spustíte přehrávání, aktuální soubor bude znovu přehrán od začátku.
Náhodně/Opakovat	Chcete-li položky v seznamu stop Přehrávání přehrávat v náhodném pořadí, vyberte možnost Náhodně . Pokud chcete opakovaně přehrávat položky v seznamu stop Přehrávání, vyberte možnost Opakovat .
Celý displej	Je-li přehráváno video, bude zobrazeno přes celý displej.
Možnosti	Umožní vám nastavit nejrůznější možnosti programu Media Player související s přehráváním, videem, sítí, knihovnou, vzhledy a přiřazením funkce tlačítek.
Vlastnosti	Zobrazí informace o právě přehrávaném souboru.
O aplikaci	Zobrazí informace o programu Windows Media Player.

- POZNÁMKA**
- Při ukládání oblíbených souborů s hudbou nebo videem do složky telefonu, stiskněte **Nabídka > Aktualizovat knihovnu** a ujistěte se, že soubory byly do knihovny přidány.
 - Chcete-li přehrávání urychlit, přejděte na volbu **Start > Nastavení > Režim procesoru** a vyberte **režim Turbo**. Při přehrávání souborů v režimu Turbo zajistíte dostatečný výkon napájecího zdroje, a proto současně nabíjejte baterii.

Ovládání přehrávání

Ovladače na klávesnici

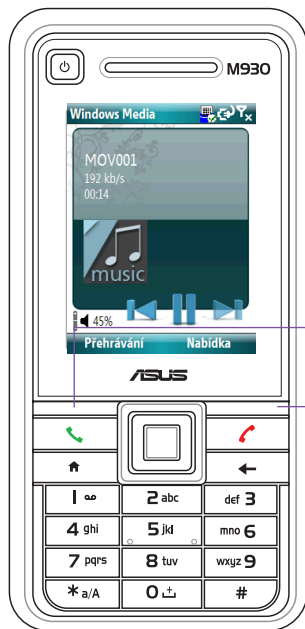

Přehrávání
Stisknutím zobrazíte informace o přehrávaném souboru

Nabídka
Stisknutím zpřístupníte možnosti přehrávání

Směrová tlačítka

Tlačítko Přehrávání/Pauza
Umožňuje přehrát nebo pozastavit aktuální soubor.

Hlasitost
Hlasitost lze nastavit pomocí tlačítek Nahoru/Dolů.



Předchozí/Další
Stisknutím levého (kontextového) tlačítka přejdete na předchozí soubor. Stisknutím pravého (kontextového) tlačítka přejdete na další soubor.

8-4 Aplikace Datový přehrávač

Díky aplikaci Datový přehrávač se můžete radovat z video souborů následujících formátů:

Použití aplikace Datový přehrávač

Slouží k přehrávání audio a video souborů online:

1. Na Výchozí obrazovce stiskněte **Start > Nastavení > Datový přehrávač**.
2. Stiskněte **Připojit** a zadejte adresu, ke které se chcete připojit.
3. Stiskněte znovu volbu **Připojit**.
4. Po úspěšném připojení stisknutím volby  soubor přehrajete.

Můžete také stisknout volbu Nabídka, aby se zobrazil seznam nabídek.
Potom použijte další operace.

POZNÁMKA Přístroj připojte k Internetu ještě před použitím aplikace Datový přehrávač.

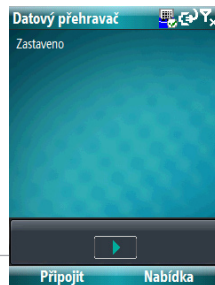

9. kapitola Pracovní funkce

9-1 Správa a zálohování souborů

Soubory lze spravovat několika způsoby. Můžete použít aplikaci Průzkumník v telefonu Smartphone nebo aplikaci ActiveSync v počítači.

Soubory lze zálohovat v počítači pomocí aplikace ActiveSync nebo je lze zkopírovat na paměťovou kartu v telefonu. Pomocí programu Průzkumník můžete efektivně spravovat soubory a složky v telefonu. Změny v datech provedené v telefonu neovlivní data v počítači. Chcete-li automaticky aktualizovat data jak v telefonu, tak i v počítači, data raději synchronizujte. Další informací týkajících se kopírování a synchronizace souborů naleznete v počítači, v nápovědě k programu ActiveSync.

Používání programu ActiveSync

Výsledkem kopírování souboru jsou dvě samostatné verze souboru - v telefonu a v počítači. Vzhledem ke skutečnosti, že soubory nejsou synchronizovány, změny provedené v jednom souboru neovlivní druhý soubor.

1. Připojte telefon k počítači pomocí synchronizačního kabelu USB.
2. V programu ActiveSync klepněte na volbu **Prozkoumat**.
3. V telefonu nebo počítači vyhledejte soubor, který chcete zkopírovat.
4. Proveďte jeden z následujících kroků:
 - Chcete-li soubor zkopírovat do telefonu, klepněte pravým tlačítkem myši na soubor a potom klepněte na volbu **Kopírovat**. Pravým tlačítkem myši klepněte v telefonu na požadovanou složku a potom klepněte na volbu **Vložit**.

POZNÁMKA Chcete-li soubory zkopírovat na paměťovou kartu microSD, zasuňte ji do telefonu (viz. [Vložení karty microSD na str. 8](#)). Z karty microSD vložené do telefonu můžete přímo přehrávat nejen soubory MP3, ale i jiné multimediální soubory.

- Chcete-li soubor zkopírovat do počítače, klepněte pravým tlačítkem myši na soubor a potom klepněte na volbu [Kopírovat](#). Pravým tlačítkem myši klepněte v počítači na požadovanou složku a potom klepněte na volbu [Vložit](#).



Použití programu Průzkumník

Program Průzkumník slouží ke správě souborů a složek v telefonu stejně, jako provádíte v počítači.

Spuštění programu Průzkumník

Na Výchozí obrazovce stiskněte volby [Start > Další > Průzkumník](#).

V programu Průzkumník můžete provádět následující činnosti:

POŽADAVEK	PROVEĎTE
Vytvořit novou složku	Přejděte do místa, kde chcete vytvořit novou složku. Stiskněte Nabídka > Upravit > Nová složka . Zadejte název nové složky a stiskněte klávesu Akce  .
Přejmenovat soubor nebo složku	Vyberte soubor nebo složku, kterou chcete přejmenovat a stiskněte Nabídka > Upravit > Přejmenovat . Zadejte nový název a stiskněte klávesu Akce  .
Odstranit soubor nebo složku	Vyberte soubor nebo složku, kterou chcete odstranit, a stiskněte Nabídka > Upravit > Odstranit .
Přenést soubor	Vyberte soubor, který chcete odeslat. Stiskněte Nabídka > Přenést . Vyberte zařízení k odeslání a stiskněte volbu Přenést .

POŽADAVEK	PROVEĎTE
Odeslat soubor e-mailem	Zvolte soubor a stiskněte volbu Nabídka > Odeslat . Vyberte e-mailový účet, na který chcete soubor odeslat a stiskněte Vybrat . Je vytvořena nová e-mailová zpráva s přiloženým souborem.
Zobrazit informace o souboru nebo složce	Zvolte soubor nebo složku a stiskněte Nabídka > Vlastnosti .
Třídít soubory a složky	Stiskněte Nabídka > Seřadit podle a vyberte podmínky třídění.
Přesunout soubor nebo složku z jednoho místa na druhé	Vyberte soubor, který chcete přemístit. Stiskněte Nabídka > Upravit > Vyjmout . Vyhledejte nové umístění a stiskněte Nabídka > Upravit > Vložit .
Duplikovat soubor nebo složku	Vyberte soubor, který chcete duplikovat. Stiskněte Nabídka > Upravit > Kopírovat . Vyhledejte nové umístění a stiskněte Nabídka > Upravit > Vložit .

9-2 Program Spb® Zip

Program Spb® Zip je komprimační nástroj, který umožňuje zmenšit velikost souboru, a tak šetřit paměť telefonu Smartphone.

Spuštění programu Spb Zip

1. Na Výchozí obrazovce stiskněte **Start > Příslušenství > Spb Zip**. Zobrazí se všechny složky souborů.
2. Vyberte soubory nebo složky, které chcete komprimovat.
3. Stiskněte **Add to ZIP (Přidat do ZIP)**. Je zahájena komprimace.

9-3 Aplikace Voice Commander

Aplikace Voice Commander umožní u telefonu Smartphone ovládat hlasem jak telefonní volání, tak i spuštění aplikací. Umožňuje přizpůsobit příkazy a osobně nastavit a upravit číselný model.

Spuštění aplikace Voice Commander proveďte některým z následujících způsobů:

- Stiskněte **Start > Příslušenství > Voice Commander**.
- Dlouze stiskněte tlačítko pro zesílení hlasitosti.

POZNÁMKA Chcete-li docílit efektivního způsobu rozpoznání zadávaných hlasových příkazů, vytvořte u položek kontaktů v telefonu Smartphone vzorové hlasové příkazy. Další informací naleznete v části “**Použití funkce Hlasový štítek**” na str. 85, kde jsou uvedeny pokyny k vytvoření hlasových příkazů.

Funkce

Funkce Voice Commander má několik funkcí, např. **Hlasové vytáčení čísla**, **hlasové zobrazení kontaktu**, **hlasové vytáčení čísla**, **opětne vytáčení a volat zpět** a další funkce.

Hlasové vytáčení čísla

Tuto funkci použijte k volbě telefonního čísla domů, do zaměstnání nebo mobilního čísla.

Použijte: Volat <Kontakt>, <Domů / Do práce / Na mobil>

Příklad 1: Zavolejte osobu na její domácí telefon.

1. Spustíte aplikaci Voice Commander a zadejte příkaz.
2. Proběhne následující komunikace:

Systém: “Zadejte příkaz.”

Uživatel: “Zavolat Jan Srnka domů.”

Systém: “Volat Jan Srnka domů, je to správně?”

Uživatel: “Ano.”

Systém: “Vytáčím”(Probíhá vytáčení telefonního čísla Jana Srnky domů.)

Příklad 2: Zavolejte osobu s jedním kontaktním číslem do kanceláře.

1. Spustíte aplikaci Voice Commander a zadejte příkaz.

2. Proběhne následující komunikace:

Systém: “Zadejte příkaz.”

Uživatel: “Zavolat Jan Srnka.”

Systém: “Volat Jan Srnka do práce, je to správně?” <Systém zjistil, že Jan Srnka má pouze telefonní číslo do kanceláře.>

Uživatel: “Ano.”

Systém: “Vytáčím”(Probíhá vytáčení telefonního čísla Jana Srnky do zaměstnání.)

Příklad 3: Zavolejte osobu s Další telefonními čísly.

1. Spustíte aplikaci Voice Commander a zadejte příkaz.

2. Proběhne následující komunikace:

Systém: “Zadejte příkaz.”

Uživatel: “Zavolat Jan Srnka.”

POZNÁMKA Systém zobrazí všechna kontaktní telefonní čísla Jana Srnky.

Systém: “Zavolat Jan Srnka domů, do práce, na mobil nebo zrušit?”

9. kapitola

Uživatel: "Domů."

Systém: "Vytáčím"(Probíhá vytáčení telefonního čísla Jana Srnky domů.)

Příklad 4: Zavolejte osobu, jejíž jméno zní stejně, jako jméno jiné osoby, uložené mezi kontakty.
Např. Yvonna Krausová a Ivona Krauzová

1. Spusťte aplikaci Voice Commander a zadejte příkaz.
2. Proběhne následující komunikace:

Systém: "Zadejte příkaz."

Uživatel: "Zavolat Ivona Krauzová."

Systém: "Existuje Další než jedna Ivona Krauzová, vyberte prosím."

POZNÁMKA Systém zobrazí všechny kontaktní osoby, jejichž jméno zní stejně jako jméno osoby, kterou chcete volat. Dvakrát klepněte na kontaktní osobu, kterou chcete volat. Jestliže kontaktní osoba má Další telefonních čísel, systém je všechny zobrazí a dotáže se na číslo, které chcete volat.

Systém: "Domů, do práce, na mobil nebo zrušit?"

Uživatel: Volat na mobil.

Systém: "Vytáčím"(Probíhá vytáčení mobilní čísla Ivony Krauzové.).

POZNÁMKA

- Jestliže kontaktní osoba má uloženo pouze jediné telefonní číslo, systém jej automaticky použije.
- Jestliže systém zobrazí všechna telefonní čísla dané osoby, můžete kontaktní číslo vybrat poklepáním. Systém toto číslo automaticky navolí.

Hlasové zobrazení kontaktu

Tuto funkci použijte k dotazu na informace o kontaktní osobě.

Použijte: Zobrazit <Kontakt> [Domů/Do práce/Na mobil]

Příklad 1: Zobrazení informací o kontaktní osobě.

1. Spustíte aplikaci Voice Commander a zadejte příkaz.
2. Proběhne následující komunikace:

Systém: “Zadejte příkaz.”

Uživatel: “Zobrazit Jan Srnka.”

Systém: “Jan Srnka!”

POZNÁMKA Systém zobrazí kontaktní informace o Janu Srnkovi.

Příklad 2: Dotaz na určitou informaci.

1. Spustíte aplikaci Voice Commander a zadejte příkaz.
2. Proběhne následující komunikace:

Systém: “Zadejte příkaz.”

Uživatel: “Zobraz Jan Srnka do práce.”

System: “Jan Srnka, do práce, 543210123”.

POZNÁMKA Systém zobrazí kontaktní informace o Janu Srnkovi.

Příklad 3: Osoba nemá žádné kontaktní telefonní číslo.

1. Spustíte aplikaci Voice Commander a zadejte příkaz.
2. Proběhne následující komunikace:

9. kapitola

Systém: “Zadejte příkaz.”

Uživatel: “Zobraz Jan Srnka domů.”

Systém: “Jan Srnka nemá žádné telefonní číslo.”

POZNÁMKA Systém zobrazí také osobní údaje o Janu Srnkovi.

Příklad 4: Jméno osoby zní stejně, jako jméno jiné osoby, uložené mezi kontakty. Např. Yvonna Krausová a Ivona Krauzová

1. Spustíte aplikaci Voice Commander a zadejte příkaz.

2. Proběhne následující komunikace:

Systém: “Zadejte příkaz.”

Uživatel: “Zobraz Ivona Krauzová do práce.”

Systém: “Existuje více než jedna vona Krauzová, prosím, vyberte.”

POZNÁMKA

- Systém zobrazí všechny kontaktní osoby, jejichž jméno zní stejně, jako jméno osoby, o které chcete získat informace. Poklepejte na kontakt požadované osoby.
- Jestliže osoba nemá kontaktní telefonní číslo, které požadujete, např. domů, systém ohlásí: “<Kontakt> nemá číslo domů.” a zobrazí další kontaktní informace o zvolené osobě.

Hlasová volba čísla, opakovaného volání a zpětného volání

Tato funkce umožňuje přímo zadat hlasem volané telefonní číslo.

Použití: Hlasové vytáčení čísla

1. Spustíte aplikaci Voice Commander a zadejte příkaz. Proběhne následující komunikace:

Systém: “Zadejte příkaz.”

Uživatel: “Číselné vytáčení”

Systém: “Jaké číslo?”

Uživatel: “543210123”

Systém: “543210123. Potvrdit, zrušit, vytočit nové telefonní číslo”

- POZNÁMKA**
- Jestliže řeknete “**Potvrdit**”, systém číslo automaticky navolí. Pokud řeknete “**Zrušit**”, systém se navrátí do hlavní obrazovky aplikace Voice Commander a upozorní vás znovu na příkaz. Pokud řeknete “**Vytočit nové telefonní číslo**”, systém vás upozorní na jiné číslo.
 - Chcete-li zvýšit přesnost volby čísla, natrénujte vlastní model úpravy čísel. Podrobnosti naleznete v části “**Použití funkce Číslicový trenažér**” na str. 86.

Použití: Opakování volby

Tento příkaz použijte k volbě posledního odchozího volání ze seznamu hovorů.

1. Spusťte aplikaci Voice Commander a zadejte příkaz.
2. Proběhne následující komunikace:

Systém: “Zadejte příkaz.”

Uživatel: “Opětné vytáčení”

Systém: “Zavolat Jan Srnka domů, je to správně?”

Uživatel: “Ano.”

Systém: “Vytáčím”

Použití: Zpětné volání

Tento příkaz použijte v případě volby čísla posledního příchozího volání.

1. Spusťte aplikaci Voice Commander a zadejte příkaz.
2. Proběhne následující komunikace:

Systém: “Zadejte příkaz.”

Uživatel: “Volat zpět.”

Systém: “Zavolat Jan Smka domů, je to správně?”

Uživatel: “Ano.”

Systém: “Vytáčím”

Hlasové spuštění aplikace

Tato funkce umožňuje hlasovým příkazem rychle spustit aplikaci v telefonu Smartphone.

Použití: Otevřít <Aplikace>

1. Spusťte aplikaci Voice Commander a zadejte příkaz.
2. Proběhne následující komunikace:

Systém: “Zadejte příkaz.”

Uživatel: “Otevřít diář”

Systém: “Díář”

POZNÁMKA Systém spustí aplikaci Kalendář.

Schůzka dnes/ zítra/ tento týden

Tuto funkci použijte k zobrazení událostí v aplikaci Kalendář.

Použití: Schůzka dnes/ zítra/ tento týden

Na dnešní den jsou zaznamenány tři události.

1. Spusťte aplikaci Voice Commander a zadejte příkaz. Proběhne následující komunikace:

Systém: “Zadejte příkaz.”

Uživatel: “Schůzka Dnes”

Systém: “Máte 3 schůzka.” (Systém přehraje obsah každé události.)

POZNÁMKA Dlouhým stisknutím tlačítka pro zesílení hlasitosti zastavíte aktuální přehrávání a vrátíte zpět hlavní obrazovku aplikace Voice Commander.

Informace o e-mailech, zprávách SMS a aktuálním času

Tuto funkci lze využít k zobrazení nepřetčených e-mailů, zpráv SMS a informací o aktuálním času.

Použití: Přetčení e-mailů a zpráv SMS

Tento příkaz použijte k přetčení e-mailů a zpráv SMS.

Máte tři nepřetčené e-maily.

1. Spustíte aplikaci Voice Commander a zadejte příkaz. Proběhne následující komunikace:

Systém: “Zadejte příkaz.”

Uživatel: “Přetčíst e-mail.”

Systém: “Máte 3 nepřetčené e-maily.” (Systém přehraje obsah každého e-mailu.)

POZNÁMKA Dlouhým stisknutím tlačítka pro zesílení hlasitosti zastavíte aktuální přehrávání a vrátíte zpět hlavní obrazovku aplikace Voice Commander.

Použití: Kolik je hodin

tento příkaz použijte k dotazu na aktuální čas.

1. Spustíte aplikaci Voice Commander a zadejte příkaz. Proběhne následující komunikace:

Systém: “Zadejte příkaz.”

Uživatel: “Kolik je hodin?” (Systém vám sdělí aktuální čas).

9. kapitola

Režim Schůzka

Tato funkce slouží k vypnutí vyzvánění telefonu.

1. Spusťte aplikaci Voice Commander a zadejte příkaz. Proběhne následující komunikace:

Systém: “Zadejte příkaz.”

Uživatel: “Režim Schůzka”

POZNÁMKA Systém vypne telefonní vyzvánění.

Seznam hovorů

Tuto funkci použijte k zobrazení seznamu hovorů.

Použití: Výpis volání

1. Spusťte aplikaci Voice Commander a zadejte příkaz. Proběhne následující komunikace:

Systém: “Zadejte příkaz.”

Uživatel: “Výpis volání”

POZNÁMKA Systém zobrazí seznam realizovaných hovorů.

Hlasový příkaz k přehrání hudby

Tuto funkci použijte k přehrání písni ze seznamu skladeb.

POZNÁMKA Systém podporuje formáty souborů .mp3 a .wma.

Použití: Přehraj <název souboru písně>

Příklad1: Chcete přehrát skladbu.

1. Spusťte aplikaci Voice Commander a zadejte příkaz. Proběhne následující komunikace:

- Systém:** “Zadejte příkaz.”
Uživatel: “Přehrát Moment”
Systém: “Moment”

POZNÁMKA Obrazovka se přepne do režimu přehrávání a zobrazí skladbu.

Příklad 2: Chcete přehrát všechny skladby.

1. Spustíte aplikaci Voice Commander a zadejte příkaz. Proběhne následující komunikace:

- Systém:** “Zadejte příkaz.”
Uživatel: “Přehrát hudbu”
Systém: “Přehrát hudbu”

POZNÁMKA Obrazovka se přepne do režimu přehrávání a přehraje všechny skladby.

Příklad3: Chcete přehrát skladbu.

1. Spustíte aplikaci Voice Commander a zadejte příkaz. Proběhne následující komunikace:

- Systém:** “Zadejte příkaz.”
Uživatel: Můžete říct “**Předchozí**”, chcete-li přehrát předchozí skladbu, nebo “**Další**”, chcete-li přehrát další skladbu.

Příklad 4: Chcete pozastavit nebo obnovit přehrávání skladby.

1. Spustíte aplikaci Voice Commander a zadejte příkaz. Proběhne následující komunikace:

- Systém:** “Zadejte příkaz.”
Uživatel: Můžete říct “**Pauza**”, chcete-li pozastavit přehrávání skladby, nebo “**Obnovit**”, jestliže chcete přehrávání znovu spustit.

Co mám říci?

Tato funkce je užitečná, pokud máte potíže s používáním programu Voice Commander. Umožňuje vám vyhledat dostupné hlasové příkazy.

Použití: Co mám říci?

1. Spustíte aplikaci Voice Commander a zadejte příkaz. Proběhne následující komunikace:

Systém: “Zadejte příkaz.”

Uživatel: Co mám říci?

POZNÁMKA

- Systém zobrazí všechny dostupné hlasové příkazy.
- Dostupné hlasové příkazy můžete také vyhledat v nabídce hlavní obrazovky aplikace Voice Commander [Nabídka > Náповěda](#).

Na shledanou

Tuto funkci použijte k ukončení aplikace Voice Commander.

Použití: Na shledanou

1. Spustíte aplikaci Voice Commander a zadejte příkaz. Proběhne následující komunikace:

Systém: “Zadejte příkaz.”

Uživatel: “Na shledanou”

Systém: “Na shledanou”

Použití funkce Hlasový štítek

Tato funkce vám umožní vytvořit v telefonu Smartphone hlasové příkazy pro jednotlivé položky seznamu Kontakty nebo aplikace. Vytvořením vzorových hlasových příkazů usnadníte rozpoznání zadávaných hlasových příkazů.

Použití funkce Hlasový štítek

1. Stiskněte **Voice Command > Nabídka > Nastavení**.
2. Stiskněte **Nabídka** a potom vyberte položku nabídky, pro kterou chcete vytvořit hlasový příkaz. Zobrazí se seznam dostupných dat pro vybranou položku. Pokud např. stisknete **Nabídka > Kontakty**, zobrazí se seznam položek kontaktů.
3. Ze seznamu vyberte data, pro která chcete vytvořit hlasový příkaz.
4. Stiskněte **Nabídka > Hlasový štítek** a potom nahrejte svůj hlas. Např. pokud vytváříte hlasový příkaz pro položku kontaktu, jméno kontaktu vyslovte jasně.
5. Pokud jste se záznamem spokojeni, stiskněte **OK**. V opačném případě stiskněte **Storno**.

Citlivost na hlasový příkaz

Váš telefon Smartphone umožňuje nastavit úroveň citlivosti rozeznání hlasu. Jestliže zadáte příkaz směrem k telefonu, ten jej porovná s hlasovými příkazy z těmito úrovněmi citlivosti: **Normální**, **přesné** a **Citlivé**.

- **Normální:** toto nastavení se používá ve většině prostředích.
- **Přesné:** Po zvolení rozpoznávač telefonu Smartphone bude velmi přesně reagovat na hlas. Toto opatření chrání před záměnou hlasu s okolním hlukem a hlasy jiných lidí.
- **Citlivé:** Umožní rozpoznávači telefonu Smartphone snadněji se vrátit k rozpoznanému výsledku, kdykoli je rozpoznán nějaký výrok. Toto nastavení se používá v prostředí při stálém hluku, jako např. v autě, autobusu či továrně.

Nastavení úrovně citlivosti rozeznání hlasu

1. Stiskněte **Voice Command > Nabídka > Hlasový štítek**.
2. Stiskněte **Nabídka** a potom vyberte položku nabídky, pro kterou chcete vytvořit hlasový příkaz. Zobrazí se seznam dostupných dat pro vybranou položku.
3. Stiskněte volby **Nabídka > Upřesnit nastavení**. Zvolte úroveň citlivosti.
4. Po dokončení stiskněte **OK**.

Použití funkce Číselný trenážér

Funkce Číselný trenážér umožňuje zaznamenat model úpravy čísel pro snadné rozpoznání řeči.

Použití funkce Číselný trenážér

1. Stiskněte **Voice Command > Nabídka > Číselný trenážér**.
2. Stiskněte **Nahrávat** a vyslovte číslice zobrazené na displeji.
3. Po skončení nahrávání systém přehraje nahraný hlas a počká na potvrzení. Jestli-že je nahraný hlas v pořádku, klikněte na tlačítko **"Ano"**

9-4 Aplikace Remote Presenter

Z vašeho telefonu Smartphone můžete díky programu Remote Presenter dálkově ovládat prezentace aplikace PowerPoint™, které jsou spuštěny ve stolním počítači nebo notebooku. Bezdrátová technologie Bluetooth umožňuje při prezentaci pohodlný a bezproblémový pohyb. Umožňuje také kontrolovat u snímků poznámky bez toho, aniž by tím bylo obecnstvo při prezentaci rušeno.

Použití aplikace Remote Presenter

- DŮLEŽITÉ**
- Dříve než začnete, se přesvědčte, že v počítači je nainstalována aplikace Remote Presenter. Instalační soubory naleznete na příloženém disku CD.
 - Aplikace Remote Presenter pracuje pouze s počítači vybavenými technologií Bluetooth.

Použití aplikace Remote Presenter

1. Stiskněte **Start > Příslušenství > Remote Presenter**.
2. Před vyhledáním zařízení Bluetooth proveďte následující kroky:
 - V počítači aktivujte rozhraní Bluetooth.
 - V počítači spusťte aplikaci Remote Presenter.Po provedení těchto kroků stiskněte **Další**.
3. Ze seznamu vyhledaných zařízení Bluetooth vyberte název počítače, ve kterém je spuštěna prezentace PowerPoint a potom stiskněte **Další**.
4. Jakmile budete vyzváni, zadejte do počítače a do telefonu Smartphone ověřovací heslo.

POZNÁMKA Ověřovací heslo komunikace přes rozhraní Bluetooth je vyžadováno, pokud dosud nebylo provedeno párování.

9. kapitola

5. V počítači, v nabídce aplikace Remote Controller klepněte na tlačítko **Start** a navažte spojení. Připomínku zavřete klepnutím na volbu **OK**.
6. Po navázání spojení stiskněte **OK**.
7. Klepněte na název souboru aplikace PowerPoint (.ppt), který chcete zobrazit, a potom stiskněte **Další**.

Při této volbě je v počítači automaticky spuštěna aplikace Microsoft® PowerPoint a následně je vybraný soubor otevřen.

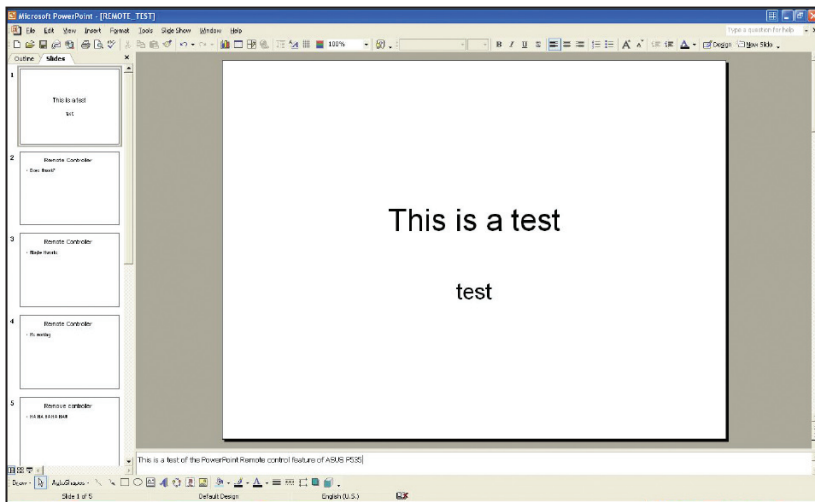

8. Nyní můžete pomocí tohoto zařízení dálkově ovládat prezentaci PowerPoint běžící v počítači.

9. kapitola

3. Klepněte na záložku **Porty COM** a potom klepněte na volbu **Přidat**. Objeví se obrazovka **Přidat port COM**.

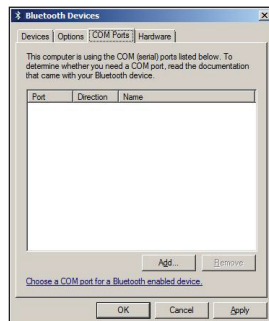

4. Vyberte položku **Příchozí (zařízení zahajující připojení)** a po dokončení klepněte na tlačítko **OK**. V seznamu dostupných portů COM se zobrazí nově vytvořený port.

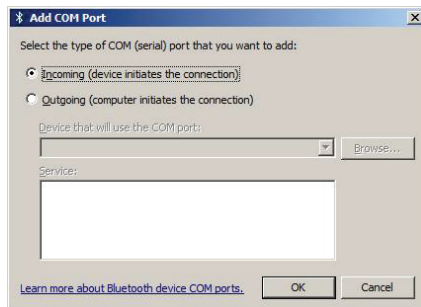

POZNÁMKA Další informací o portech COM naleznete na webových stránkách:
<http://support.microsoft.com/kb/885365/>
<http://support.microsoft.com/kb/883258/>

10.kapitola Připojení

Pomocí nastavení připojení k Internetu a k podnikové síti v zaměstnání, můžete vykonávat činnosti, jako je např. procházení Internetu nebo intranetu, odesílání a příjem e-mailů a rychlých zpráv a synchronizace informací prostřednictvím programu ActiveSync.

S aktivním připojením můžete procházet web, stahovat e-maily, konverzovat přes aplikaci MSN Messenger nebo bezdrátově synchronizovat informace se serverem. Zeptejte se poskytovatele služeb Internetu, jestli již pro vás bylo připojení nastaveno.

10-1 Automatická konfigurace

Tato funkce automaticky upraví síťové nastavení pro telefon podle operátora a země.

10-2 Bezdrátové sítě

Nastavení funkce Bezdrátové sítě vám umožňuje zapnout a vypnout bezdrátová připojení na konkrétním místě. Je to snadný způsob, jak šetřit baterii, nebo připravit telefon na let letadlem.

Spuštění funkce Bezdrátové sítě

Bezdrátové sítě můžete spustit:

- Na Výchozí obrazovce stiskněte [Start > Nastavení > Připojení > Bezdrátové sítě](#).
- Rychlé spuštění funkce Bezdrátové sítě provedte z klávesnice QWERTY stisknutím tlačítka





10-3 Bezdrátové připojení Wi-Fi®

Bezdrátové připojení Wi-Fi nabízí velmi dobrou možnost připojení k počítačové síti a aplikacím domácí zábavy díky rozsahu pokrytí, rychlosti přenosu a výkonu, který dnešní multimediální aplikace a produkty vyžadují.

Zapnutí bezdrátového připojení Wi-Fi

Použijte funkci Bezdrátové sítě pro aktivaci nebo deaktivaci bezdrátového připojení Wi-Fi v zařízení. Funkci Bezdrátové sítě můžete otevřít následovně:

1. Spusťte režim Bezdrátové sítě. Můžete tak učinit buď:
 - Na Výchozí obrazovce stiskněte **Start > Nastavení > Připojení > Bezdrátové sítě**.
 - Na klávesnici QWERTY stiskněte tlačítka  +  pro rychlé spuštění funkce Bezdrátové sítě.
2. Na obrazovce Bezdrátové sítě vyberte položku **Wi-Fi** a stisknutím tlačítka **Akce** zapněte bezdrátové připojení **Wi-Fi**.

Chcete-li přidat bezdrátovou síť

1. Chcete-li spustit stránky nastavení Wi-Fi, můžete provést:
 - Jakmile vyberete bezdrátovou síť, ke které chcete zařízení připojit, stiskněte volbu **Nastavení**.
 - Na Výchozí obrazovce stiskněte **Start > Nastavení > Připojení > Nastavení Wi-Fi**.

10-4 Použití rozhraní Bluetooth®



Technologie Bluetooth® je bezdrátová komunikační technologie krátkého dosahu, která vám umožňuje komunikovat s ostatními zařízeními, jako např. jsou sluchátka, tiskárny, počítače, přijímače GPS nebo další mobilní zařízení uživatele. Zařízení vybavená technologií Bluetooth si mohou předávat informace bez toho, aniž by bylo nutné fyzické připojení. Na rozdíl od infračerveného připojení, nemusíte při výměně informací prostřednictvím technologie Bluetooth zařízení nasměrovat proti sobě. Zařízení pouze musí být vzdálena max. 10 metrů v otevřeném prostředí. Můžete dokonce přenášet informace do zařízení v jiné místnosti, pokud je ve stanoveném dosahu.

Nastavení režimu Bluetooth

Standardně je režim Bluetooth vypnutý. Pokud jej zapnete a poté vypnete svůj telefon, bude režim Bluetooth taktéž ukončen. Když znovu zapnete svůj telefon, režim Bluetooth bude automaticky aktivován.

Nastavení režimu Bluetooth

1. Na Výchozí obrazovce stiskněte volbu **Start > Nastavení > Připojení > Bluetooth > Nabídka**.
2. Vyberte volbu **Zapnout/Vypnout Bluetooth**, **Zapnout/Vypnout viditelnost** a stiskněte volbu **Hotovo**.

POZNÁMKA Režim Bluetooth můžete také aktivovat a deaktivovat tak, že stisknutím a rychlým uvolněním tlačítka **Napájení**  zobrazíte Rychlý seznam a vyberete funkci **Bezdrátové sítě**. Režim Bluetooth nastavíte stisknutím **Nastavení > Nastavení Bluetooth**, nebo vyberte **Bluetooth**, stiskněte tlačítko **Akce**  a můžete snadno zapínat a vypínat rozhraní Bluetooth.

REŽIM BLUETOOTH	POPIS
Zapnout Bluetooth	Vysílač Bluetooth je zapnutý a můžete využívat funkce rozhraní Bluetooth.
Vypnout Bluetooth	Vysílač Bluetooth je vypnutý. Rozhraní Bluetooth byste měli vypnout, chcete-li šetřit baterii, nebo v situacích, kdy je vysílání signálu zakázáno, jako např. na palubě letadla nebo v nemocnici.
Zapnout viditelnost	Vysílání je zapnuto a ostatní zařízení s rozhraním Bluetooth v okolí (přibližně 10 metrů) mohou detekovat váš telefon.
Vypnout viditelnost	Vysílání je vypnuto a ostatní zařízení s rozhraním Bluetooth nemohou detekovat váš telefon.

Spárování zařízení Bluetooth

Předtím než váš telefon může komunikovat s jiným zařízením, musíte spárovat telefon s dalším zařízením s aktivním režimem Bluetooth. Telefon lze spárovat až s deseti dalšími zařízeními Bluetooth.

Spárování zařízení Bluetooth

1. Ujistěte se, že tato dvě zařízení se zapnutým režimem Bluetooth jsou blízko sebe a jsou detekovatelná.
2. Na Výchozí obrazovce stiskněte **Start > Nastavení > Připojení > Bluetooth**.
3. Vyberte položku **Přidat nové zařízení....** Telefon vyhledá další zařízení se zapnutým režimem Bluetooth a zobrazí je v seznamu.
4. Vyberte zařízení Bluetooth, které chcete spárovat, a stiskněte **Další**.
5. Vložte kód PIN o délce 1 až 16 znaků a stiskněte volbu **Další**.
6. U druhého zařízení vložte stejný kód PIN.

POZNÁMKA Po spárování nepotřebujete funkci **Zapnout viditelnost**, chcete-li mezi nimi přenášet informace. Režim Bluetooth musí být zapnutý.

Spárování sluchátek Bluetooth

1. Na Výchozí obrazovce stiskněte **Start > Nastavení > Připojení > Bluetooth > Nabídka** a vyberte položku **Zapnout Bluetooth** a **Zapnout viditelnost**.
2. Zapněte sluchátka Bluetooth a udržujte je ve vzdálenosti do 10 metrů od telefonu.
3. Nastavte sluchátka s mikrofonem Bluetooth do režimu párování. Pokyny vyhledejte v příručce pro sluchátka s mikrofonem Bluetooth.
4. Na telefonu stiskněte volbu **Přidat nové zařízení...**
5. V seznamu Přidat zařízení vyberte sluchátka s mikrofonem Bluetooth a stiskněte volbu **Další**.
6. Zadejte klíč, který je k dispozici v manuálu k sluchátek s mikrofonem. Telefon se nyní spáruje se sluchátky.
7. Nastavte režim Bluetooth na telefonu na **Zapnuto** a nyní jste připraveni na hovor prostřednictvím sady handsfree.

Poslech hudby se sluchátky Bluetooth

1. Ujistěte se, že je telefon spárován se sluchátky Bluetooth podle následujících pokynů v části “Spárování sluchátek Bluetooth”.
2. Na Výchozí obrazovce stiskněte **Start > Nastavení > Připojení > Bluetooth** a v nabídce **Zařízení Bluetooth** vyberte sluchátka Bluetooth.
3. Otevřete program Windows Media Player a začněte přehrávat hudbu.

POŽADAVEK	PROVEĎTE
Přenést informace prostřednictvím rozhraní Bluetooth	Zkontrolujte, jestli je zapnuté rozhraní Bluetooth a zařízení, na které chcete přenést data, je viditelné. Vyberte položku, kterou chcete přenést a stiskněte tlačítko Nabídka > Přenést [položka] . Vyberte Bluetooth zařízení, na které chcete soubor přenést a stiskněte tlačítko Přenést .
Potvrzení spárování zařízení Bluetooth	Zkontrolujte, jestli je rozhraní Bluetooth zapnuto a zařízení je viditelné. Jakmile jste vyzváni k potvrzení spárování s druhým zařízením, stiskněte Ano . Do pole Kód PIN vložte kód PIN o délce 1 až 16 znaků a stiskněte volbu Hotovo . Musíte zadat stejný kód, který byl zadán do zařízení požadujícího spárování.
Příjem vysílaných informací	Na Výchozí obrazovce stiskněte Start > Nastavení > Připojení > Přenést . Vyberte Přijímat přichozí IR přenosy . Stiskněte volbu Ano . Aby byl možný přenos prostřednictvím Bluetooth, zkontrolujte, jestli je rozhraní Bluetooth zapnuto, telefon viditelný a v požadovaném dosahu.
Přejmenovat zařízení Bluetooth	Na Výchozí obrazovce stiskněte Start > Nastavení > Připojení > Bluetooth . Vyberte zařízení Bluetooth, které chcete přejmenovat, a stiskněte Nabídka > Upravit . Do pole Název zadejte nový název zařízení Bluetooth, stiskněte volbu Další a potom stiskněte volbu Hotovo .
Synchronizovat přes rozhraní Bluetooth	Na Výchozí obrazovce stiskněte Start > ActiveSync > Nabídka > Připojit portem Bluetooth . Další informace naleznete v části "Používání Bluetooth" na straně 55.
Ukončení spárování zařízení Bluetooth	Na Výchozí obrazovce stiskněte Start > Nastavení > Připojení > Bluetooth . Vyberte zařízení Bluetooth, se kterým chcete ukončit spárování, a stiskněte tlačítko Nabídka > Odstranit .

10-5 Nastavení rozhraní USB

Funkce Nastavení USB umožňuje připojit přes rozhraní USB váš telefon jako čtečku paměťových karet nebo webovou kameru.

Chcete-li vybrat režim připojení přes rozhraní USB

1. Připojte telefon k počítači pomocí synchronizačního kabelu USB.
2. Na Výchozí obrazovce stiskněte volby **Start > Nastavení > Nastavení USB**.
3. Směrovými tlačítky Vlevo a Vpravo vyhledejte režim připojení přes rozhraní USB a stiskněte volbu **Hotovo**.
 - Chcete-li telefon použít jako čtečku paměťových karet, vyberte možnost **Velkokapacitní paměťové zařízení**.
 - Chcete-li telefon použít jako webovou kameru, vyberte **Webová kamera USB**.

POZNÁMKA Používáte-li program ActiveSync™, zkontrolujte, jestli je režim připojení USB nastaven na ActiveSync (režim Turbo) nebo ActiveSync (režim Normální). V opačném případě nebude aplikace řádně fungovat.

10-6 Připojení k Internetu

Na Výchozí obrazovce stiskněte volby **Start > Nastavení > Připojení** a otevřete obrazovku Připojení. V nastavení připojení můžete upravit funkce Wi-Fi®, telefonické připojení, nastavení pro síť VPN, Bluetooth, službu Proxy a GPRS tak, abyste se mohli připojit k Internetu nebo podnikové síti.

Telefonické připojení

Chcete-li vytvořit telefonické připojení

Jednotlivá síťová připojení se od sebe navzájem liší. Než začnete s tímto procesem, měli byste shromáždit veškeré potřebné údaje nebo nastavení.

1. Na Výchozí obrazovce stiskněte **Start > Nastavení > Připojení > Telefonické připojení**.
2. Stiskněte volby **Nabídka > Přidat**.
3. Zadejte potřebné údaje

POZNÁMKA V nabídce **Připojuje se k**, vyberte nastavení **Internet** pro přímé připojení k Internetu, nastavení **Zaměstnání** pro připojení k podnikové síti, nastavení **WAP** pro připojení k síti přes protokol Wireless Application Protocol nebo nastavení **Zabezpeč. WAP** pro připojení přes zabezpečený protokol WAP ke stránkám např. banky.

4. Stiskněte volbu **Hotovo**.

Připojení prostřednictvím služby GPRS, Proxy a síť VPN

Připojení prostřednictvím služby GPRS, Proxy a síť VPN můžete vytvořit stejným způsobem jako telefonické připojení.

Připojení prostřednictvím služby GPRS

Služby GPRS představuje vysokorychlostní přenos uvnitř mobilní sítě a poskytuje trvalé připojení. Chcete-li používat službu GPRS pro připojení k síti, musíte si službu GPRS aktivovat u poskytovatele služeb Internetu.

Připojení prostřednictvím služby Proxy

Je-li váš počítač během synchronizace připojen k Internetu nebo privátní síti, telefon si může stáhnout z počítače správné nastavení služby proxy. Pokud se tato nastavení v počítači nenachází, nebo je třeba je upravit, obraťte se na poskytovatele služeb Internetu (ISP) nebo správce sítě, aby vám sdělil název proxy serveru, typ serveru, port, verzi protokolu Socks, uživatelské jméno a heslo. Připojení proxy se používá např. k přístupu na Internet přes existující připojení podnikové sítě.

Připojení prostřednictvím služby VPN

Připojení prostřednictvím služby VPN vám poskytne bezpečné připojení k serverům jako je např. podniková síť s využitím existujícího připojení k Internetu. Požádejte správce sítě o svoje uživatelské jméno, heslo, název domény, nastavení protokolu TCP/IP a název hostitele nebo adresu IP VPN serveru.

Změna nastavení možností

Obrazovka Možnosti vám umožní upřesnit počet opakování vytáčení, dobu, kterou vyčkat před odpojením a způsob připojení počítače k síti.

Chcete-li otevřít obrazovku Možnosti

1. Na Výchozí obrazovce stiskněte **Start > Nastavení > Připojení**.
2. Stiskněte **Nabídka > Uprěsnit > Nabídka > Možnosti**.

Přidání výjimky adresy URL

Některé společnosti používají v názvu adres URL tečky (např. intranet.nazevspolecnosti.com). Funkce Výjimka adresy URL zam. sdělí aplikaci Internet Explorer Mobile, že adresu URL má hledat v síti v Zaměstnání místo v Internetu.

Chcete-li přidat výjimku adresy URL

1. Na Výchozí obrazovce stiskněte **Start > Nastavení > Připojení**.
2. Stiskněte volby **Nabídka > Upřesnit > Nabídka > Výjimky adres URL zam.**
3. Stiskněte volby **Nabídka > Přidat**.
4. Do pole **Vzor adresy URL** zadejte adresu URL a stiskněte volbu **Hotovo**.

-
- POZNÁMKA**
- Adresy URL oddělujte středníkem (;).
 - Výjimky adres URL nelze vytvořit pro adresy URL Internetu.
-

10-7 Používání aplikace Internet Explorer Mobile

Můžete použít aplikaci Internet Explorer Mobile k prohlížení oblíbených položek a kanálů mobilu, které byly staženy do zařízení bez připojení k Internetu. Chcete-li prohlížet webové stránky, můžete se také připojit k Internetu přes poskytovatele služeb Internetu nebo síťového připojení.

POZNÁMKA Ujistěte se, že jste nastavili připojení telefonu Smartphone. Viz [10-6 Připojení k Internetu](#).

Otevření aplikace Internet Explorer Mobile

Chcete-li otevřít aplikaci Internet Explorer

Na Výchozí obrazovce stiskněte volby [Start > Internet > Internet Explorer](#).

S aplikací Internet Explorer Mobile jsou Oblíbené položky a Historie zobrazovány jako hlavní obrazovka místo domovské stránky, a tak můžete jednoduše přejít na své oblíbené webové stránky. Webové stránky, které často navštěvujete můžete přidat do seznamu Oblíbené položky.

POŽADAVEK	PROVEĎTE
Změnit možnosti připojení	<ol style="list-style-type: none"> 1. Stiskněte Nabídka > Nástroje > Možnosti > Připojení. 2. Proveďte jeden z následujících kroků: <ul style="list-style-type: none"> • Chcete-li povolit aplikaci Internet Explorer a zvolit síťové nastavení, vyberte volbu Automaticky zjišťovat nastavení. • Chcete-li ručně vybrat síťové nastavení v poli Vyberte síť, vyberte síť, ke které se může aplikace Internet Explorer připojit.
Zobrazit seznam Oblíbené položky	Na libovolné webové stránce stiskněte volbu Oblíbené položky .
Přejít na webovou stránku	V aplikaci Internet Explorer stiskněte volby Nabídka > Panel Adresa . Zadejte adresu webové stránky a stiskněte volbu Přejít .
Přejít na webovou stránku ze seznamu Historie	Stiskněte volby Nabídka > Historie . Vyberte webovou stránku a stiskněte Přejít .
Vymazat historii, soubory cookies a dočasné soubory	Stiskněte volby Nabídka > Nástroje > Možnosti > Paměť .
Přidat webovou stránku do seznamu Oblíbené položky	Na webové stránce, kterou chcete přidat, stiskněte Nabídka > Přidat k oblíbeným položkám .
Změnit velikost textu webových stránek	Stiskněte Nabídka > Zobrazit > Velikost textu a vyberte požadovanou velikost.
Zobrazit nebo skrýt obrázky na webových stránkách	Stiskněte Nabídka > Zobrazit > Zobrazit obrázky . Zaškrtnávací políčko vedle Zobrazit obrázky indikuje, zda budou obrázky na webových stránkách zobrazeny.
Zobrazit stránku v režimu přes celý displej	Stiskněte volby Nabídka > Zobrazit > Celý displej .
Ukončit režim přes celý displej	Stiskněte jedno z kontextových tlačítek a stisknutím volby Nabídka > Zobrazit > Celý displej zrušte volbu.
Změnit možnosti zobrazení webové stránky	Stiskněte volby Nabídka > Zobrazit . Vyberte jednu z možností zobrazení.

POŽADAVEK	PROVEĎTE
Vytvořit novou složku v Oblíbených položkách	Stiskněte volby Oblíbené položky > Nabídka > Přidat složku .
Přesunout oblíbené položky do složky	Stiskněte Oblíbené položky . Vyberte položku, kterou chcete přesunout. Stiskněte Nabídka > Upravit . V nabídce Složka vyhledejte složku, do které chcete položku přesunout a stiskněte volbu Hotovo .
Odeslat odkaz e-mailem	Přejděte na webovou stránku, jejíž odkaz chcete odeslat a stiskněte volby Nabídka > Nástroje > Odeslat odkaz... > E-mail Outlook .

10-8 Sdílení Internetu

Funkce Sdílení Internetu vám umožní použít váš telefon jako externí modem pro připojení počítači k Internetu. Chcete-li připojit telefon k počítači za účelem sdílení Internetu, můžete použít zařízení vybavené rozhraním USB i technologií Bluetooth.

POZNÁMKA Funkci Sdílení Internetu můžete snadno zapnout stisknutím klávesy  +  na klávesnici QWERTY.

Nastavení připojení pomocí rozhraní USB

Chcete-li nastavit připojení přes rozhraní USB

1. Na Výchozí obrazovce stiskněte **Start** > **Další** > **Sdílení Internetu**.
2. U nabídky **Připojení Počítače** vyberte položku **USB**.
3. V nabídce **Síťové připojení**, vyberte typ připojení, které bude váš telefon používat pro připojení k Internetu.

POZNÁMKA Nejprve musíte vytvořit síťové připojení. Viz **10-6 Připojení k Internetu**.

10. kapitola

4. Stiskněte volbu **Připojit**.
5. Připojte svůj telefon Smartphone k počítači pomocí synchronizačního kabelu USB. Stav se změní na **Připojeno** a váš počítač je nyní připojen k Internetu.

Nastavení připojení pomocí technologie Bluetooth®

Chcete-li nastavit připojení pomocí technologie Bluetooth®

1. Prostřednictvím technologie Bluetooth® spárujte telefon s počítačem.

POZNÁMKA Podrobnosti naleznete v uživatelské příručce, v části “**Spárování zařízení Bluetooth**”, **10-4 Používání technologie Bluetooth®**.

2. Na Výchozí obrazovce stiskněte volby **Start > Sdílení Internetu**.
3. V nabídce **Připojení počítače**, vyberte **Bluetooth PAN**.
4. V nabídce **Síťové připojení**, vyberte typ připojení, které bude váš telefon používat pro připojení k Internetu.

POZNÁMKA Nejdříve musíte vytvořit síťové připojení. Viz **10-6 Připojení k Internetu**.

5. Stiskněte volbu **Připojit**.

10-9 Nastavení sítě

Tato funkce vám pomůže automaticky nebo ručně zkonfigurovat nastavení sítě v závislosti na kartě SIM a aktuální poloze.

Chcete-li použít nastavení sítě

1. Na Výchozí obrazovce stiskněte **Start > Internet> Automatická konfigurace**.
2. Stiskněte **Nabídka > Autodetekce**. Zařízení automaticky zjistí polohu a vhodného operátora.
Chcete-li vidět seznam všech operátorů v dané zemi, označte zaškrtněte políčko Seznam všech operátorů.
Podle potřeby můžete operátory vybírat ručně.
3. Jakmile skončíte, stiskněte volbu **Hotovo**.



10-10 Odstraňování překážek síťového připojení

Pokud používáte aplikaci MSN messenger přes připojení GPRS, můžete se setkat s následujícími problémy:

- Aplikace MSN Messenger a služba MMS nemohou pracovat současně. Spustíte-li nejprve aplikaci MSN messenger, nebudete moci přijímat ani odesílat zprávy MMS, i když použijete jiné připojení k síti.

Doporučujeme ukončit aplikaci MSN messenger dřív, než začnete pracovat se zprávami MMS.

Aplikaci MSN messenger ukončete následovně:

1. Odhlaste se z účtu MSN.
2. Krátkým stisknutím tlačítka **Napájení**  otevřete Rychlý seznam a vyberte nabídku Bezdrátové sítě.
3. Datové připojení ukončete stisknutím tlačítka **Akce** .

11.kapitola Nastavení správy systému

11-1 Systémová nastavení

Řízení spotřeby

Řízení spotřeby použijte ke kontrole stavu baterie a ke konfiguraci úsporných nastavení jako např. podsvícení vypnutí displeje.

1. Na Výchozí obrazovce stiskněte volby **Start > Nastavení > Další > Řízení spotřeby**.
2. Upravte následující nastavení:
 - **Časový limit podsvícení-baterie**, udává dobu nečinnosti telefonu, po jejímž uplynutí bude vypnuto podsvícení displeje.
 - Volba **Časový limit podsvícení-sít**, udává dobu nečinnosti telefonu, po jejímž uplynutí bude vypnuto podsvícení displeje, je-li telefon připojen k síťovému adaptéru.
 - Volba **Vypínat displej**, udává dobu nečinnosti telefonu, po jejímž uplynutí bude obrazovka vypnuta.
3. Stiskněte **Hotovo**.

Nastavení jasu

Snížením jasu obrazovky můžete šetřit baterii.

1. Na Výchozí obrazovce stiskněte volby **Start > Nastavení > Další > Jas**.
2. Směrovými tlačítky Vlevo a Vpravo upravte úroveň jasu.

Přepínač režimů

Funkce Přepínač režimů vám umožní snadno přepínat mezi aplikacemi a úlohami. Chcete-li funkci přepínač režimů používat, na klávesnici QWERTY stiskněte tlačítko přepínače režimů. Dalším stisknutím můžete přepínat mezi aplikacemi.

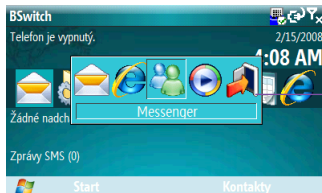

Tlačítko Přepínač režimů

Přepínač režimů můžete upravit a také můžete definovat typ přepínače nebo zvolit položky, které se objeví v místní nabídce přepínače režimů.

Chcete-li definovat typ přepínače

1. Stiskněte volby **Start > Nastavení > Další > Přepínač režimů**.
2. Směrovými tlačítky Vlevo a Vpravo vyberte Typ přepínače.
3. Směrovými tlačítky Vlevo a Vpravo nastavte volbu Čekací doba.

Chcete-li vybrat položky, které se zobrazí v místní nabídce přepínače

1. Stiskněte volby **Start > Nastavení > Další > Přepínač režimů**.
2. Stiskněte volby **Nabídka > Nastavení položek**.
3. Zvýrazněte ikonu aplikace a stiskněte volby **Nabídka > Upravit**. Vyberte aplikaci, která se má zobrazit v místní nabídce, a stiskněte volbu **Hotovo**. Chcete-li vybrat další aplikace, postup opakujte.

K pohybu mezi ikonami použijte tlačítka Vlevo nebo Vpravo. Zaškrtněte políčka aplikací, které mají být zobrazeny v na liště přepínače režimů.

Restartování telefonu Smartphone

Výjimečně může nastat situace, kdy potřebujete restartovat telefon, např. program nepracuje správně, nebo telefon nereaguje na stisknutí tlačítek.

Chcete-li restartovat telefon

1. Vyjměte baterii.
2. Znovu vložte baterii a telefon zapněte.

Obnovením původního nastavení telefonu Smartphone

Obnovením původního nastavení telefonu odstraní z paměti všechna data a obnoví výchozí nastavení výrobce.

POZNÁMKA Pokud obnovíte původní nastavení telefonu, všechna data uložená v paměti RAM, včetně všech souborů, systémových nastavení a dodatečně nainstalovaných programů budou odstraněna.

Chcete-li obnovit původní nastavení telefonu

1. Na Výchozí obrazovce stiskněte volby **Start > Výchozí nastavení**.
2. Rozhodnutí obnovit původní nastavení potvrďte zadáním čísel **1234** a stiskem volby **OK**.
Po obnovení původního nastavení se telefon automaticky restartuje.

11-2 Správa systému

Přidání a odebrání programů

Díky programu ActiveSync můžete do telefonu přidávat aplikace, nebo je můžete stahovat přímo z Internetu.

Chcete-li přidat programy

1. Program stáhněte do počítače.
2. Přečtěte si pokyny k instalaci nebo dokumentaci, která je součástí programu. Řada programů má zvláštní pokyny k instalaci.
3. Připojte svůj telefon Smartphone k počítači pomocí kabelu USB.
4. Dvakrát klepněte na soubor s příponou *.exe.
 - Pokud spustitelný soubor spustí průvodce instalací, a proto se řiďte pokyny na obrazovce. Jakmile bude program na počítači nainstalován, průvodce automaticky přenesení program do telefonu.
 - Pokud se průvodce nespustí, bude zobrazeno chybové hlášení, že program je platný, ale určen pro jiný typ počítače. Je třeba program zkopírovat do telefonu. Pokud nemůžete najít žádné pokyny k instalaci programu, použijte program ActiveSync ke zkopírování souboru programu do složky Program Files (Programové soubory) ve vašem telefonu.

Odebrání programu

POZNÁMKA Předem nainstalované aplikace nelze z telefonu Smartphone odstranit.

1. Na Výchozí obrazovce stiskněte volby **Start > Nastavení > Další > Odebrat programy**.
2. Vyhledejte program, který chcete odebrat.
3. Stiskněte volby **Nabídka > Odebrat**.

Zabezpečení telefonu

Úroveň zabezpečení telefonu si můžete přizpůsobit zamčením klávesnice, karty SIM nebo celého telefonu.

Uzamčení klávesnice a ovládání přehrávače multimédií.

Můžete tak učinit dvěma způsoby:

- Krátce stiskněte tlačítko **Napájení**  a z nabídky Rychlý seznam vyberte **Zámek**.
- Podržte stisknutou klávesu **Konec** .

Odemčení klávesnice a ovládání přehrávače multimédií

Stiskněte volbu **Odemknout** a následně rychle stiskněte hvězdičku .

Uzamčení karty SIM

Uzamčení karty SIM zabrání ostatním osobám používat váš telefon, pokud nebude zadáno správné heslo. Tísňová volání blokována nejsou. Jakmile zapnete telefon, budete vyzváni k zadání kódu PIN1.

Chcete-li uzamknout kartu SIM a nastavit kód PIN

1. Na Výchozí obrazovce stiskněte volby **Start > Nastavení > Zabezpečení > Povolit PIN karty SIM**.
2. Zadejte heslo (kód PIN1 karty SIM) a stiskněte volbu **Hotovo**.
Jakmile je kód PIN aktivován, budete po každém zapnutí telefonu vyzváni k zadání kódu PIN.

Odemčení karty SIM

1. Na Výchozí obrazovce stiskněte volby **Start > Nastavení > Zabezpečení > Zakázat kód PIN karty SIM**.
2. Zadejte heslo (kód PIN1 karty SIM) a stiskněte volbu **Hotovo**.

Chcete-li změnit kód PIN

1. Na Výchozí obrazovce stiskněte **Start > Další > Nastavení > Další > Zabezpečení > Změnit kód PIN karty SIM**.
2. Zadejte původní kód PIN1.
3. Zadejte a potvrďte nový kód PIN a stiskněte **Hotovo**.

Chcete-li změnit kód PIN2

1. Na Výchozí obrazovce stiskněte **Start > Další > Nastavení > Zabezpečení > Změnit kód PIN2**.
2. Zadejte původní kód PIN2 (kód PIN2 karty SIM).
3. Zadejte a potvrďte nový kód PIN2 a stiskněte **Hotovo**.

Uzamčení telefonu

Chcete-li zamknout telefon

1. Na Výchozí obrazovce stiskněte **Start > Další > Nastavení > Další > Zabezpečení > Zámek zařízení**.
2. Stisknutím klávesy **Akce** ☐ zaškrtněte políčko **Dotázat se, není-li zařízení použito po dobu**.
3. Postupte k následujícímu políčku a nastavte dobu, po jejímž uplynutí se telefon automaticky zamkne, není-li používán.
4. V nabídce **Typ hesla** vyberte typ hesla, který chcete použít.
5. Zadejte a potvrďte heslo a stiskněte **Hotovo**.

Řízení odchozích hovorů

Volba Povolena čísla, pokud tuto funkci používána karta SIM povoluje, vám umožní omezit odchozí hovory jen na vybraná telefonní čísla. K použití této funkce potřebujete kód PIN2. Pokud je tato funkce aktivní, můžete vytáčet pouze telefonní čísla uvedená v seznamu povolených čísel. Funkce Blokování hovorů naproti tomu blokuje jisté typy volání. Dříve než bude možné funkci používat, je třeba nastavit seznam povolených čísel.

11. kapitola

1. Na Výchozí obrazovce stiskněte **Start > Nastavení > Telefon > Další > Povolená čísla**.
2. Stisknutím klávesy **Akce** ☐ vyberte volbu **Pouze povolená čísla** a stiskněte **Hotovo**.
3. Zadejte kód PIN2 karty SIM a stiskněte **Hotovo**. Jakmile zapnete volbu Povolená čísla, budete moci ukládat povolená čísla.
4. Stiskněte **Nabídka > Upravit čísla**.
5. Stiskněte **Nabídka > Přidat** a zadejte telefonní čísla, která chcete přidat do seznamu povolených čísel.
6. Stiskněte **Hotovo**.
7. Chcete-li přidat další čísla, opakujte kroky 2 až 6.

Blokování příchozích a odchozích hovorů

Tísňová volání jsou povolena i se zapnutou funkcí Blokování hovorů.

1. Na Výchozí obrazovce stiskněte **Start > Nastavení > Telefon > Blokování hovorů**.
2. V nabídce **Blokovat příchozí hov.** vyberte nastavení **Vypnuto**, **Během roamingu** nebo **Všechny hovory**.
3. V nabídce **Blokovat odchozí hov.** vyberte některé z nastavení - **Vypnuto**, **Mezinár. kromě domova**, **Mezinárodní hovory** nebo **Všechny hovory**.
4. Stiskněte **Hotovo**.

12.kapitola Ostatní funkce

12-1 Správce úkolů





Správce úkolů zobrazí aplikace dostupné v telefonu Smartphone a umožní zobrazit, zavřít, spustit všechny aplikace, jakož i poskytnout výchozí informace o aplikaci.

Spuštění Správce úkolů

1. Na Výchozí obrazovce stiskněte **Start > Příslušenství > Správce úkolů**.
2. Zvolte aplikaci a stiskněte volbu **Nabídka**. Z volby Nabídka vyberte, co chcete s aplikací provést.

12-2 Aplikace ClearVue Office

Váš telefon Smartphone je již vybaven nainstalovanými aplikacemi ClearVue Office, které umožňují zobrazit dokumenty, tabulky, prezentace a soubory formátu PDF.

IKONA	POPIS
	Prohlížeč Word Viewer otevře textový soubor.
	Prohlížeč PDF Viewer otevře soubor formátu PDF.
	Prohlížeč PPT Viewer otevře soubor aplikace Powerpoint.
	Prohlížeč Excel Viewer otevře soubor tabulkového kalkulátoru Excel.

Prohlížeč Word Viewer

Tento prohlížeč umožňuje zobrazit dokumenty vytvořené v programu Microsoft Word 97, 2000, 2002 (XP) a 2003. Kromě toho může také zobrazit dokumenty uložené ve formátu .rtf (Rich Text Format).

Tento program spustíte stisknutím **Start > Kancelář > Word Viewer**.

Prohlížeč PDF Viewer

Tento prohlížeč slouží k zobrazení souborů formátu .pdf (Portable Document Format).

Tento program spustíte stisknutím **Start > Kancelář > PDF Viewer**.

Prohlížeč PPT Viewer

Tento prohlížeč umožňuje zobrazit dokumenty vytvořené v programu Microsoft PowerPoint 97, 2000, 2002 (XP) a 2003.

Tento program spustíte stisknutím [Start > Kancelář > PPT Viewer](#).

Prohlížeč Excel Viewer

Tento prohlížeč umožňuje zobrazit dokumenty vytvořené v programu Microsoft Excel 97, 2000, 2002 (XP) a 2003.

Tento program spustíte stisknutím [Start > Kancelář > Excel Viewer](#).

12-3 Použití Java (MIDlet Manager)

Telefon podporuje Java 2 Edition, J2ME. Aplikace Java MIDlet Manager vám umožňuje stahovat aplikace Java, jako např. hry a obslužné programy, které jsou navrženy pro mobilní telefony, a lze je snadno instalovat a spravovat.

Chcete-li nainstalovat, spouštět a spravovat MIDlety ve vašem telefonu, je třeba je nejprve do telefonu stáhnout.

Instalace MIDletů Java přímo z Internetu

Chcete-li instalovat MIDlety Java přímo z Internetu

1. Na Výchozí obrazovce stiskněte **Start > Příslušenství > Java**. Zobrazí se nabídka Java.
2. Stisknutím tlačítka **Nabídka > Instalovat > Internet** spustíte aplikaci Internet Explorer.
3. Zatímco jste připojeni na Internetu, vyhledejte MIDlet nebo sadu MIDletů.
4. Vyberte MIDlet nebo sadu MIDletů, kterou chcete stáhnout.
5. Stisknutím volby **Ano** spustíte instalaci MIDletu nebo sady MIDletů.
6. Akci potvrdíte stisknutím volby **Hotovo**.

Instalace Java MIDletů z počítače

Do telefonu můžete instalovat MIDlety nebo sady MIDletů z počítače pomocí USB kabelu nebo rozhraní Bluetooth. MIDlety, zkopírované do telefonu pomocí infračerveného přenosu, rozhraní Bluetooth, nebo jako příloha e-mailu, jsou automaticky uloženy do složky Dokumenty.

Chcete-li instalovat Java MIDlety z počítače

1. Z počítače do telefonu stáhněte hry a obslužné programy, které chcete instalovat.

2. Na počítači spusťte program ActiveSync a klepněte na volbu **Prozkoumat**.
3. Přejděte do složky **Toto zařízení\Dokumenty** nebo do složky **Toto zařízení\Paměťová karta** ve vašem telefonu a vložte soubory.
4. Na Výchozí obrazovce stiskněte **Start > Nástroje > Java**. Zobrazí se nabídka esmertec Java.
5. Stiskněte volby **Nabídka > Instalovat > Místní**. Zobrazí se seznam dostupných MIDletů nebo sad MIDletů.
6. Vyberte MIDlet nebo sadu MIDletů, kterou chcete nainstalovat, a stiskněte volbu **Instalovat**.
7. Instalaci spustíte stisknutím volby **Ano**.
8. Akci potvrdíte stisknutím volby **Hotovo**.

Spouštění Java MIDletů

Chcete-li spustit Java MIDlety

1. Na Výchozí obrazovce stiskněte **Start > Příslušenství > Java**. Telefon zobrazí seznam MIDletů.
2. Vyberte MIDlet a potom stiskněte tlačítko **Akce** .

POŽADAVEK	PROVEĎTE
Odebrat MIDlet	Z hlavní nabídky Javy vyberte MIDlet, který chcete odebrat, a stiskněte volby Nabídka > Odinstalovat .
Aktualizovat MIDlet	Z hlavní nabídky Javy vyberte MIDlet, který chcete aktualizovat, a stiskněte Nabídka > Aktualizovat .
Změnit zobrazovaný název MIDletu	Z hlavní nabídky Javy vyberte MIDlet, který chcete přejmenovat, a stiskněte Nabídka > Upravit .

Usnesení Federálního výboru pro telekomunikaci

Toto zařízení splňuje Část 15 směrnic FCC. Provoz závisí na následujících dvou podmínkách:

- 1) Zařízení nesmí způsobovat škodlivé rušení.
- 2) Zařízení musí být schopno přijímat jakékoli vnější rušení včetně rušení, které by mohlo způsobit nežádoucí chování.

Toto zařízení a jeho anténa nesmí být přesměrována ani nesmí pracovat spolu s jinými anténami nebo vysílači.

Toto zařízení bylo testováno a vyhovuje omezením digitálních zařízení třídy B na základě části 15 směrnic FCC. Účelem těchto omezení je přiměřená ochrana proti škodlivému rušení v obytných oblastech. Zařízení generuje, používá a může vyzařovat vysokofrekvenční energii. Pokud není instalováno a používáno v souladu s pokyny výrobce, může způsobit škodlivé rušení u radiokomunikací. V žádném případě však není možné zaručit, že v určité konkrétní situaci rušení nevznikne.

Usnesení kanadského Ministerstva pro komunikace

Toto digitální zařízení nepřekračuje emisní omezení třídy B při vytváření vysokofrekvenčního šumu digitálními zařízeními dle vyhlášky o vysokofrekvenčním rušení kanadského Ministerstva pro komunikace.

Toto digitální zařízení třídy B odpovídá kanadským směrnicím ICES-003.

Bezpečnostní směrnice UL

Vzhledem k požadavkům UL 1459 telekomunikační zařízení (telefon) může být elektricky zapojen do telekomunikační sítě, jejíž provozní napětí proti zemi nepřesahuje 200 V (špička), 300 V (špička - špička), 105 V rms a musí být instalováno a používáno souladu s normou NFPA 70.

Při používání telefonu vždy dodržujte základní bezpečnostní pravidla, abyste snížili riziko požáru, úrazu elektrickým proudem a zranění osob. Patří sem i tato pravidla:

- **Nepoužívejte** telefon poblíž vody, například v blízkosti vany, umyvadla, kuchyňského dřezu nebo nádoby na prádlo, ve vlhkém sklepě nebo poblíž bazénu.
- **Nepoužívejte** telefon během bouřky. Může dojít k úrazu elektrickým proudem vyvolaným na dálku účinkem blesku.
- **Nepoužívejte** telefon v blízkosti místa úniku plynu.

Primární (nedobíjecí) a sekundární (dobíjecí) lithium - ionová baterie, která je použita jako zdroj energie ve výrobku splňuje normu UL 1642. Tyto baterie obsahují lithium, nebo směs lithia, nebo lithiové ionty, a může tvořit jeden nebo Další elektrochemických článků zapojených do série nebo paralelně, které převádějí chemickou energii na elektrickou nevratnou nebo vratnou chemickou reakcí.

- **Nevhazujte** baterie z telefonu do ohně, neboť mohou explodovat. V místních předpisech pravděpodobně najdete zvláštní pokyny pro nakládání s odpady, aby se snížilo možné riziko zranění osob popálením nebo explozí.
- **Nepoužívejte** síťové adaptéry ani baterie z jiných zařízení, aby se snížilo možné riziko zranění osob popálením nebo explozí. Používejte jen síťový adaptér označený certifikátem UL a baterie dodávané výrobcem nebo servisním střediskem.

Kontrolní seznam prohlášení o předpisech k používání

15.21

Jakékoli změny nebo úpravy tohoto zařízení, které nejsou výslovně schváleny výrobcem, mohou zrušit oprávnění uživatele dané zařízení provozovat.

Jakékoli změny nebo úpravy tohoto zařízení, které nejsou výslovně schváleny subjektem zodpovědným za zajištění shody s předpisy, mohou zrušit oprávnění uživatele provozovat dané zařízení.

Zákaz přesměrování

Toto zařízení nesmí být přesměrováno ani nesmí pracovat spolu s jinými anténami nebo vysílači.

Část 15 nařízení a předpisů komise FCC (FCC Rules and Regulations) stanovuje

Toto zařízení bylo testováno a vyhovuje omezením digitálních zařízení třídy B na základě části 15 směrnic FCC.

Účelem těchto omezení je přiměřená ochrana proti škodlivému rušení v obytných oblastech.

Zařízení generuje, používá a může vyzařovat vysokofrekvenční energii. Pokud není instalováno a používáno v souladu s pokyny, může způsobit škodlivé rušení u radiokomunikací. V žádném případě však není možné zaručit, že v určité konkrétní situaci rušení nevznikne. Pokud skutečně dojde k tomu, že toto zařízení ruší příjem rozhlasu nebo televize, což lze zjistit vypnutím a zapnutím tohoto zařízení, měl by se uživatel pokusit rušení odstranit těmito způsoby:

- Otočením nebo přemístěním přijímací antény.
- Zvětšit vzdálenost mezi zařízením a přijímačem.
- Připojte zařízení do síťové zásuvky zapojené do jiného okruhu než přijímač.
- Poradte se s dodavatelem nebo zkušeným radiotelevizním technikem.

Informace o předpisech a prohlášení

Instalace a použití tohoto bezdrátového zařízení LAN musí být v přísném souladu s pokyny obsaženými v uživatelské dokumentaci dodávané s výrobkem. Veškeré změny nebo úpravy tohoto zařízení (včetně antény), které nejsou výslovně schváleny výrobcem, mohou mít za následek zrušení oprávnění uživatele provozovat dané zařízení.

Výrobce nenese zodpovědnost za žádné rušení, například rušení rozhlasového nebo televizního signálu, způsobené neoprávněnou úpravou tohoto zařízení, nebo nahrazením připojovacích kabelů a vybavení jinými, než stanovil výrobce. Je zodpovědností uživatele opravit veškeré poruchy způsobené takovouto nepovolenou úpravou, výměnou nebo připojením. Výrobce a jeho autorizovaní distributoři nepřebírají žádnou zodpovědnost za poškození nebo porušení vládních nařízení vycházejících z neschopnosti vyhovět těmto směrnicím.

Aby byla zaručena shoda se směrnicemi o expozici RF FCC, musí být toto vybavení instalováno a používáno v minimální vzdálenosti 20 cm mezi zdrojem záření a vaším tělem. Použijte dodanou anténu. Nepovolená anténa, úprava nebo příslušenství může poškodit vysílač a porušit nařízení FCC.

Bezpečnostní informace

Aby byla zaručena shoda se směrnicemi o expozici RF FCC, musí být toto vybavení instalováno a používáno v minimální vzdálenosti 20 cm mezi zdrojem záření a vaším tělem. Použijte pouze z dodanou anténu. Nepovolená anténa, úprava nebo příslušenství může poškodit vysílač a porušit nařízení FCC.

Upozornění na ustanovení směrnic FCC týkající se vystavení vysokofrekvenčním kmitočtům

Toto bezdrátové LAN zařízení bylo ohodnoceno v hlášení OET 65C FCC a shledáno vyhovující požadavkům uvedeným v CFR 47 Sekce 2.1091, 2.1093, a 15.247(b)(4) týkajících expozice RF ze zařízení s rádiovými frekvencemi. Vyzařování tohoto zařízení s bezdrátovým připojením je nižší než limity předpisů FCC o vystavení účinkům vysokých frekvencí. Přesto by zařízení mělo být používáno tak, aby byl možný lidský kontakt při běžném provozu minimalizován, jako např. mobilní nebo přenosné zařízení avšak neustálé nošení na těle je přísně zakázáno. Při používání tohoto zařízení je třeba dodržovat určitou vzdálenost mezi anténou a poblíž stojícími osobami kvůli souladu s expozicemi RF. Aby se zaručilo vyhovění s expozičními limity RF uvedenými ve standardech ANSI C95.1, nesmí být vzdálenost mezi anténami a uživatelem méně než 20 cm.

Náhradní baterie

Pokud je zařízení dodáváno spolu s vyměnitelnou baterií a pokud by výměna za nesprávný typ baterie měla za výsledek výbuch (jako např. při výměně některých lithiových baterií), platí následující pokyny:

- Je-li baterie uložena v MÍSTĚ PŘÍSTUPNÉM UŽIVATELI, musí být poblíž baterie označení nebo prohlášení v pracovních nebo servisních pokynech;
- Je-li baterie uložena jinde ve vybavení, musí být poblíž baterie označení nebo prohlášení v pracovních nebo servisních pokynech.

Označení nebo usnesení může obsahovat následující text:

UPOZORNĚNÍ
HROZÍ NEBEZPEČÍ VÝBUCHU, JE-LI BATERIE NAHRAZENA NESPRÁVNÝM TYPEM.
OVĚŘTE SI MÍSTNÍ SMĚRNICE PRO LIKVIDACI POUŽITÝCH BATERIÍ

