

ASUS®

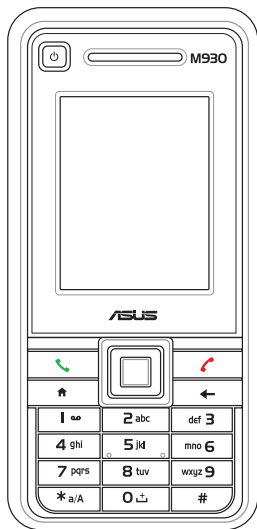

∴ **M930**  
**Smartphone** ∴

**FELHASZNÁLÓI KÉZIKÖNYV**

# ASUS elérhetőségi információk

## ASUSTeK COMPUTER INC.

15 Li-Te Road, Peitou, Taipei, Taiwan 11259

Telefonszám +886-2-2894-3447

Fax +886-2-2890-7798

### E-mail

[info@asus.com.tw](mailto:info@asus.com.tw)

Webhely

[www.asus.com.tw](http://www.asus.com.tw)

### Technikai segítség

Telefonszám +86-21-38429911

Online segítség [support.asus.com](http://support.asus.com)

## ASUS COMPUTER INTERNATIONAL (Amerika)

44370 Nobel Drive, Fremont, CA 94538, USA

Fax +1-510-608-4555

Webhely [usa.asus.com](http://usa.asus.com)

### Technikai segítség

Telefonszám +1-812-282-2787

Segítség fax +1-812-284-0883

Online segítség [support.asus.com](http://support.asus.com)

## ASUS COMPUTER GmbH (Németország és Ausztria)

Cím Harkort Str. 25, D-40880 Ratingen, Germany

Telefonszám +49-2102-95990

Fax +49-2102-959911

Webhely [www.asus.de](http://www.asus.de)

Online kapcsolatfelvétel [www.asus.de/sales](http://www.asus.de/sales)

### Technikai segítség

Telefonszám +49-1805-010923

Segítség fax +49-2102-9599-11

Online segítség [support.asus.com](http://support.asus.com)

\* Ezen a weboldalon található egy online Műszaki kérdőív, amelyet kitöltve felveheti a kapcsolatot a műszaki segítséggel.

**Copyright © 2008 ASUSTeK COMPUTER INC. Minden jog fenntartva.**

Ezen kézikönyv egyetlen részét, beleértve a benne ismertetett termékeket és szoftvereket, sem lehet semmilyen formában vagy bármilyen okból újra előállítani, továbbítani, lemásolni, kereső rendszerben tárolni vagy bármilyen nyelvre lefordítani, kivéve a vásárló által megkapott dokumentáció biztonsági másolatát, az ASUSTeK COMPUTER INC. ("ASUS") írásos engedélye nélkül.

A termék jótállása és szervizelése nem hosszabbodik meg, ha: (1) a terméket javították, módosították vagy átalakították, kivéve az ASUS által írásban engedélyezett javítást, módosítást vagy átalakítást; vagy (2) a termék sorozatszáma olvashatatlan vagy hiányzik.

AZ ASUS EZT A KÉZIKÖNYVET „JELENLEGI” FORMÁJÁBAN BIZTOSÍTJA, ÉS ELHÁRÍT MINDENFAJTA GARANCIÁT, BELEÉRTVE (NEM KIZÁRÓLAGOS ÉRVÉNNYEL) A PIACKÉPESSÉGNEK VAGY A MEGHATÁROZOTT CÉLRA VALÓ ALKALMASSÁGNAK A KIFEJEZETT VAGY HALLGATÓLAGOS GARANCIÁJÁT. AZ ASUS, IGAZGATÓI, HIVATALNOKAI, ALKALMAZOTTAI ÉS ÜGYNÖKEI SEMMILYEN ESETBEN SEM FELELŐSEK SEMMILYEN SZÜKSÉGSZERŰEN BEKÖVETKEZŐ, ELŐRE NEM LÁTHATÓ VAGY INDIREKT SÉRÜLÉSÉRT (BELEÉRTVE AZ ÜZLETI NYERESÉG ELVESZTÉSÉT, AZ ÜZLET ELVESZTÉSÉT, AZ ÜZLETMENET MEGSZAKADÁSÁT, AZ INFORMÁCIÓK ELVESZTÉSÉT ÉS A HASONLÓ ESETEKET), MÉG AKKOR SEM, HA AZ ASUS-T ÉRTESÍTETTÉK AZ ILYEN KÁROK ELŐFORDULÁSÁRÓL, MELYEKET A KÉZIKÖNYV VAGY A TERMÉK FOGYATÉKOSSÁGA VAGY HIBÁJA OKOZ.

AZ EBBEN A KÉZIKÖNYVBEN MEGTALÁLHATÓ MŰSZAKI ADATOK ÉS INFORMÁCIÓK CSAK TÁJÉKOZTATÁSI CÉLOKAT SZOLGÁLNAK, BÁRMIKOR ELŐZETES ÉRTESÍTÉS NÉLKÜL MEGVÁLTOZHATNAK, ÉS NEM ÉRTELMEZHETŐK AZ ASUS KÖTELEZETTSÉGVÁLLALÁSÁKÉNT. ASUS NEM VÁLLAL FELELŐSÉGET ÉS KÖTELEZETTSÉGET AZ EBBEN A KÉZIKÖNYVBEN ESETLEG MEGJELENŐ HIBÁKÉRT VAGY PONTATLANSÁGOKÉRT, BELÉRTVE A BENNE LEÍRT TERMÉKEKET ÉS SOFTVEREKET.

A Microsoft, Activesync, Outlook, Pocket Outlook, Windows, és a Windows logó Microsoft Corporation védjegyei vagy bejegyzett védjegyei az Egyesült Államokban és/vagy más országokban. A Microsoft termékeket a Microsoft Licensing, Inc., a Microsoft Corporation leányvállalata licencelte az OEM-ek számára.

# Biztonsági információ

## Biztonsági óvintézkedések a tápegységre és az akkumulátorra vonatkozóan

A megfelelő külső áramforrást használja. A tápegység kizárólag az áramellátási adatokat tartalmazó címkén feltüntetett típusú áramforrásról működtethető. Ha nem biztos abban, hogy milyen típusú áramforrásra van szüksége, akkor kérje a márkaszerviz segítségét.

Az akkumulátor gondozása. A készülék lítium ionos polimer akkumulátort tartalmaz. Az akkumulátor helytelen kezelése tüzet és égési sérülést okozhat. Ne próbálja felnyitni vagy javítani az akkumulátort.



Li-ion



### FIGYELMEZTETÉS

FIGYELMEZTETÉS: AZ AKKUMULÁTOR HELYTELEN CSERÉJE ROBBANÁSVESZÉLYHEZ VEZETHET. A TŰZ ÉS AZ ÉGÉS KOCKÁZATÁNAK CSÖKKENTÉSE ÉRDEKÉBEN NE SZERELJE SZÉT, NE TÖRJE ÖSSZE, NE SZÚRJA MEG ÉS NE ZÁRJA RÖVIDRE A KÜLSŐ ÉRINTKEZŐKET ÉS ÁRAMKÖRÖKET. NE DOBJA TŰZBE VAGY VÍZBE, NE TEGYE KI 60 C-NÁL MAGASABB HŐMÉRSÉKLETNEK. CSAK A GYÁRTÓ ÁLTAL MEGHATÁROZOTT TÍPUSSAL CSERÉLJE KI AZ AKKUMULÁTORT. A HELYI RENDELKEZÉSNEK MEGFELELŐEN HASZNOSÍTSA ÉS SELEJTEZZE A HASZNÁLT AKKUMULÁTORT.

## Repülőgép

Kapcsolja ki a vezeték nélküli eszközt, ha a repülőtér vagy a repülőgép személyzete ezt kéri. Ha a készülékének van "repülés módja" vagy hasonló funkciója, akkor kérdezze meg ennek használatáról a repülőgép személyzetét.

## Vezetés

Mindig teljes figyelemmel kell koncentrálni a vezetésre. A vezeték nélküli készülékek használatára vonatkozó helyi törvényeket és rendelkezéseket figyelembe kell venni vezetés közben.

## Kórházak

A mobiltelefonokat ki kell kapcsolni, ha arra kéri a kórházakban, klinikákon és az egészségmegőrző intézményekben. Ezek az előírások azért szükségesek, hogy megelőzzék az interferenciát az érzékeny orvosi berendezésekkel.

## Üzemanyagtöltő-állomások

Vegyen figyelembe minden jelzést, amely a vezeték nélküli eszközök és más rádiós készülékek használatára vonatkozik a gyúlékony anyagokat és vegyszereket tartalmazó helyeken. Kapcsolja ki a vezeték nélküli eszközt, ha ezt kéri a felhatalmazott személyzet.

## Interferencia

Óvatosan kell eljárni, ha a telefont orvosi eszközök, például pacemakerek és hallókészülékek közvetlen közelében használják.

### Pacemakerek

A pacemaker gyártói legalább 15 cm-es távolságot ajánlanak a mobiltelefon és a pacemaker között, hogy elkerüljék az interferenciát a pacemakerrel. Ehhez a telefont a pacemakerrel ellentétes fülével használja, és ne tartsa a telefont a szivarzsebben.

### Hallókészülékek

A digitális vezeték nélküli telefonok egy része interferál bizonyos hallókészülékekkel. Ha ilyen jellegű interferenciát tapasztal, akkor a hallókészülék gyártójának segítségével keressen más megoldást.

### Egyéb gyógyászati eszközök

Vegye fel a kapcsolatot a kezelőorvosával és a készülék gyártójával, hogy megállapítsák, a telefon működése interferálhat-e az orvosi készülék működésével.

## Meghatározott elnyelési mérték (SAR)

Az M930-at úgy tervezték, gyártották és tesztelték, hogy ne haladja meg az elektromágneses mezők sugárzási korlátozását, melyet az Európai Unió Tanácsa ajánl. Ezek a korlátozások a független tudományos szervezetek által kidolgozott átfogó útmutatók részei.

Az európai szabványok meghatározzák a test által elnyelt rádiófrekvenciás elektromágneses energia mennyiségét, ha a telefont a Meghatározott elnyelési érték (SAR) referenciának megfelelően mérik. A SAR korlátozás jelenleg a nyilvános használat esetén 2 watt kilogrammonként átlagosan 10 gramm testszövetre vetítve.

**Rádiófrekvenciás (RF) sugárzási elnyelés testen viselt működés esetén:** Az RF sugárzási előírásoknak való megfelelés érdekében a készüléket legalább 1,5 cm-es távolságra kell használni az emberi testtől számítva. Ha nem veszik figyelembe ezt az utasítást, akkor az RF sugárzás meghaladja a vonatkozó útmutató korlátozását.

Az M930 maximális SAR értéke GSM működés esetén: 0,196 W/kg 10 g-ra vetítve (CE); DCS működés esetén: 0,413 W/kg 10 g-ra vetítve (CE); WCDMA működés esetén: 0,323 W/kg 10 g-ra vetítve (CE).

# Üdvözljük!

Az ASUS® M930 3.5G Smartphone a legújabb mobiltechnológiát tartalmazza, amely belehelyezi a világot a tenyerébe. Az M930 egy háromsávós mobiltelefon, amely nagyfelbontású LCD-vel, beépített kettős CMOS fényképezőgéppel és kamkorderrel, videohívás és üzenetkezelő képességekkel, szervezővel, USB webkamerával és microSD-kártya nyílással rendelkezik.

Ezen kívül a 256 MB telefonmemória mellett a microSD kártya bővíti a tárolókapacitást, amely lehetővé teszi a fényképek, üzenetek, szövegek, grafikák és hangfájlok tárolását, így tökéletes partner, amikor úton vagy az irodában van.

Többek között ezekkel a szolgáltatásokkal az ASUS M930 biztosan kielégítő mobiltelefonos élménnyel szolgál majd.

# Tartalomjegyzék

ASUS elérhetőségi információk.....	ii
Biztonsági információ .....	iv
Az ASUS M930 műszaki adatai.....	xiv
A doboz tartalma .....	xv

## 1. fejezet A Smartphone használatának megismerése ..... 1

1-1 A Smartphone bemutatása.....	1
1-2 A SIM-kártya és az akkumulátor behelyezése .....	6
A microSD-kártya behelyezése és eltávolítása .....	8
1-3 A Smartphone töltése .....	9
1-4 A készülék be-/kikapcsolása .....	10
1-5 Kezdőképernyő.....	11
Állapotjelző ikonok.....	12
Start menü.....	13

## 2. fejezet Adatbevitel..... 14

2-1 Navigálás.....	14
Navigációs gomb.....	14
Művelet gomb.....	14
Kezdőképernyő gomb .....	15
Vissza gomb.....	15
Hívás gomb / Vége gomb.....	15
Parancsgombok .....	15
Alfanumerikus billentyűzet.....	15



	QWERTY billentyűzet.....	16
2-2	Szöveg, számok és szimbólumok beírása .....	17
	A Több gombnyomásos mód használata.....	18
	A numerikus mód használata .....	19
	Szimbólumok beírása.....	19
<b>3.</b>	<b>fejezet A Smartphone személyre szabása .....</b>	<b>20</b>
3-1	Dátum, idő és ébresztés beállítása .....	20
3-2	Speciális hangok beállítása .....	21
3-3	Profil beállítások módosítása.....	22
	A headset hangerejének beállítása .....	23
3-4	A Kezdőképernyő személyre szabása .....	23
3-5	A Start menü nézetének megváltoztatása.....	24
3-6	Saját névjegy beírása .....	24
3-7	Billentyűzet funkcióinak hozzárendelése .....	24
<b>4.</b>	<b>fejezet A hívásfunkciók használata .....</b>	<b>25</b>
4-1	Hanghívás létrehozása.....	25
	Hívás a kezdőképernyőről.....	25
	Hívás névjegy alapján .....	26
	Telefonszám hívása az Előző hívások listájából.....	26
	Gyorshívás .....	27
	Segélyhívás kezdeményezése.....	28
	Nemzetközi hívások kezdeményezése .....	28
4-2	Hanghívás fogadása.....	29
4-3	Hívás közbeni lehetőségek.....	30
	Több hívás kezelése .....	31

4-4	Videóhívás létrehozása .....	31
4-5	Videóhívás fogadása .....	32
<b>5.</b>	<b>fejezet Szervezze meg életét .....</b>	<b>33</b>
5-1	Névjegyek használata .....	33
	Partnerek megtekintése .....	33
5-2	A Naptár használata .....	36
	Találkozó rögzítése .....	36
	Egy találkozó megtekintése .....	37
	Időbeosztás megtekintése .....	37
5-3	A Feladatok alkalmazás használata .....	38
	A Feladatlista .....	38
5-4	A hangjegyzetek használata .....	39
<b>6.</b>	<b>fejezet Üzenetkezelés .....</b>	<b>40</b>
6-1	Fiókok beállítása .....	40
	Fiókok kezelése .....	41
6-2	E-mailek és szöveges üzenetek .....	42
6-3	MMS üzenetek .....	44
	Hozzáférés az MMS-ekhez .....	44
	MMS-üzenet összeállítása és elküldése .....	45
6-4	A Messenger használata .....	47
6-5	A Windows® Live használata .....	49
	A Hotmail® használata .....	50
<b>7.</b>	<b>fejezet Adatszinkronizálás az ActiveSync®-kel .....</b>	<b>51</b>
7-1	Microsoft® ActiveSync® .....	51

7-2	Az ActiveSync telepítése a számítógépre .....	52
7-3	Információk szinkronizálása .....	52
	A Smartphone csatlakoztatása a számítógéphez .....	52
	Partnerség létrehozása .....	53
	Szinkronizálás a számítógéppel.....	54
	Szinkronizálás egy Exchange kiszolgálóval .....	56
7-4	Szinkronizálási ütemezés létrehozása .....	57
<b>8.</b>	<b>fejezet Multimédia .....</b>	<b>59</b>
8-1	A fényképezőgép használata .....	59
	Fénykép készítése .....	59
	Videofelvétel készítése.....	61
	Képek és videók használata.....	62
8-2	iCam — Az USB webkamera .....	65
8-3	Windows® Media.....	66
	A Windows Media Player képernyői.....	66
	Médiafájl lejátszása .....	67
	A lejátszási képernyő beállításai .....	68
	Lejátszás vezérlők.....	69
8-4	Streaming lejátszó .....	70
<b>9.</b>	<b>fejezet Üzleti funkciók.....</b>	<b>71</b>
9-1	Fájlok kezelése és biztonsági mentés .....	71
	Az ActiveSync használata .....	71
	Az Intéző használata .....	72
9-2	Spb® Zip.....	73
9-3	Gyors hangtárcsázás.....	74
	Funkciók.....	74

9-4 Remote Presenter .....	75
A Remote Presenter használata .....	75
Új COM port létrehozása kézzel.....	77

## 10. fejezet Kapcsolat létrehozása..... 79

10-1 Automatikus konfiguráció .....	79
10-2 Vezeték nélküli kapcsolat kezelő.....	79
10-3 Wi-Fi® kapcsolat.....	80
10-4 Bluetooth® használata .....	81
Bluetooth üzemmód beállítása .....	81
Bluetooth-partnerség létrehozása .....	82
A Bluetooth headset párosítása .....	83
Adatfolyam hang hallgatása a Bluetooth headsettel .....	83
10-5 USB beállítás.....	85
10-6 Csatlakozás az internethez .....	85
Telefonos kapcsolat .....	86
GPRS, Proxy és VPN kapcsolatok.....	86
A beállítások módosítása .....	87
URL kivétel hozzáadása.....	87
10-7 Az Internet Explorer Mobile használata.....	89
Az Internet Explorer Mobile megnyitása.....	89
10-8 Internetmegosztás .....	91
USB-kapcsolat beállítása .....	91
Bluetooth® kapcsolat beállítása .....	92
10-9 Hálózatbeállítás .....	93
10-10 Hálózati kapcsolódás hibaelhárítás .....	93

<b>11. fejezet</b>	<b>A rendszer beállítása és kezelése .....</b>	<b>94</b>
11-1	Rendszerbeállítás .....	94
	Energiagazdálkodás .....	94
	Fényerő beállítása .....	94
	Üzemmódváltó .....	95
	A Smartphone újraindítása .....	96
	A Smartphone alapállapotba állítása .....	96
11-2	A rendszer kezelése .....	97
	Programok telepítése és eltávolítása .....	97
	A telefon biztonságos használata .....	98
	A telefon zárolása .....	99
	Kimenő hívások szabályozása .....	100
	Bejövő/kimenő hívások blokkolása .....	100
<b>12. fejezet</b>	<b>Egyéb szolgáltatások .....</b>	<b>101</b>
12-1	Feladatkezelő .....	101
	Word nézegető .....	102
	PDF nézegető .....	102
12-2	ClearVue Office alkalmazások .....	102
	PPT nézegető .....	103
	Excel nézegető .....	103
12-3	A Java (MIDlet Manager) használata .....	104
	Java MIDlet telepítése közvetlenül az internetről .....	104
	Java MIDletek telepítése a számítógépről .....	104
	Java MIDletek futtatása .....	105
<b>Függelék</b>	<b>.....</b>	<b>106</b>

## Az ASUS M930 műszaki adatai

Processzor	TI OMAP 2431 450 MHz
Operációs rendszer	Microsoft® Windows Mobile™ 6 (Standard változat)
Hálózati rendszer	GSM (850, 900, 1800, 1900 MHz) /GPRS (10. osztály) /EDGE/UMTS (2100 MHz) /HSDPA ( 3,6 Mb/s)
Memória	256 MB Flash ROM 64 MB RAM
Kijelző	Főképernyő: 2,6 hüvelyk, 65 000 szín, TFT (400 x 240 pixel) Alképernyő: 2 hüvelyk, 65 000 szín, TFT (240 x 320 pixel)
Kamera	Két CMOS kamera Főkamera: 2 megapixeles CMOS főkamera és 4x digitális zoom Alkamera: VGA felbontású CMOS alkamera
Bővítőhely	Egy nyílás - microSD-kártya nyílás, SDHC támogatás
Csatlakoztathatóság	Bluetooth® v2.0 / USB 2.0 /WLAN 802.11b/g
Hang	2.5 mm sztereó fülhallgató aljzat / beépített mikrofon / beépített hangszóró
Méret	113 mm x 54 mm x 18,7 mm
Súly	158 gramm (akkumulátorral)
Akkumulátor	1100 mAh cserélhető/tölthető Li-ion
Elem élettartama	150 órás készenléti idő / 4 óra beszélgetési idő GSM, 2 óra beszélgetési idő WCDMA hálózaton *

A valós teljesítmény több tényezőtől is függ, beleértve a hálózat és a felhasználás körülményeit.

## A doboz tartalma

A csomag tartalmaz néhány tartozékot a Smartphone-hoz. A kicsomagolás után ellenőrizze a tételeket az alábbi listán, és nézze meg, hogy jó állapotban vannak-e. Ha valamelyik tétel hiányzik vagy sérült, forduljon a termék forgalmazójához.

### Szabványos tételek

- ASUS M930 Smartphone
- USB szinkronizáló-kábel
- Hálózati tápegység
- Microsoft Getting Started CD: tartalmazza a Microsoft® ActiveSync® 4.5 alkalmazást
- Eltávolítható / újratölthető 1100 mAh Li-ion akkumulátor (SBP-11 akkumulátor, gyártó: WELLDONE)
- Headset
- Gyorskezdés útmutató
- Garanciafüzet
- Védőtok

---

**FONTOS** A készüléket (beleértve a védőtokot is) 20-30°C (68–86 °F) hőmérsékleten és 50% páratartalom mellett használja, hogy elkerülje a Smartphone és a tartozékok károsodását.

---





# 1. fejezet A Smartphone használatának megismerése

## 1-1 A Smartphone bemutatása

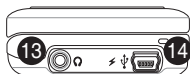

Alsó rész



Előlap

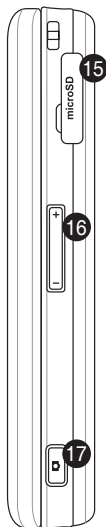

Jobb oldal

### Tartozékok:

- 1 Bekapcsoló/Gyorslista gomb
- 2 Hangszóró
- 3 Alképernyő
- 4 Bal parancsgomb
- 5 Hívás gomb
- 6 Kezdőképernyő gomb
- 7 Navigációs gombok
- 8 Művelet gomb
- 9 Jobb parancsgomb
- 10 Befejezés gomb
- 11 Vissza gomb
- 12 Numerikus billentyűzet
- 13 Fülhallgató csatlakozó
- 14 Mini USB-csatlakozó
- 15 microSD-kártyanyílás
- 16 Hangerő-szabályzó
- 17 Kamera gomb

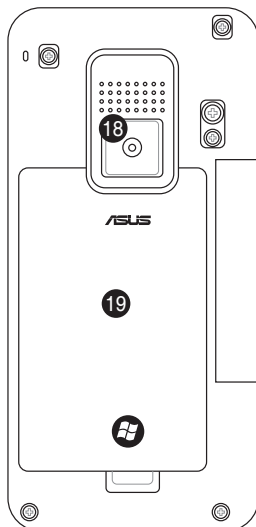

Hátoldal



Belső rész

## Tartozékok:

- 18 Fényképezőgép-objektív
- 19 Akkumulátor rekesz
- 20 Főképernyő
- 21 VGA fényképezőgép-objektív
- 22 QWERTY billentyűzet

## Eszközelemek ismertetése

Szám	Elem	Leírás
1	Bekapcsoló/Gyorslista gomb Állapotjelző LED	<p>Nyomja meg és tartsa lenyomva a telefon be/kikapcsolásához.</p> <p>Nyomja meg és gyorsan engedje fel a Gyorslista megnyitásához, amellyel gyorsan hozzáférhet a Vezeték nélküli kapcsolat kezelőhöz (a vezetékek nélküli funkciók be- és kikapcsolásához), a Billentyűzárhoz, a Készülékzárhoz és a beállított profilokhoz.</p> <p>Ez a többszínű LED a következőket jelzi:</p> <ul style="list-style-type: none"> <li>• Zöld - A telefon teljesen fel van töltve</li> <li>• Villogó zöld - Van érzékelt hálózat</li> <li>• Piros - A telefon töltődik</li> <li>• Villogó piros - Esemény jelzése</li> <li>• Villogó kék - Bluetooth® vagy WLAN (IEEE 802,11b/g)</li> </ul> <p><b>BEKAPCSOLVA</b></p>
2	Hangszóró	Lehetővé teszi a hangmédiák és a telefonhívások kihangosítását.
3	Alképernyő	Ezzel az alképernyővel az alfanumerikus billentyűzetet használhatja.
4	Bal parancsgomb	<p>Nyomja meg a gomb felett, a főkijelzőn látható parancs végrehajtásához.</p> <p>A billentyűzár feloldásához nyomja meg ezt és a Csillag (*) gombot.</p>
5	Hívás gomb	<p>A hívások fogadására és a számok tárcsázására használható.</p> <p>Nyomja meg kétszer a legutolsó szám újrahívásához.</p> <p>Nyomja meg és tartsa lenyomva az aktív hívás közben a kihangosításhoz.</p>
6	Kezdőképernyő gomb	Nyomja meg a kezdőképernyőhöz történő visszatéréshez.

Szám	Elem	Leírás
7	Navigációs gombok	A kijelzőn megjelenő választékban mozoghat felfele, lefele, jobbra és balra.
8	Művelet gomb	A Művelet gomb úgy működik, mint a billentyűzet Enter gombja. Általában egy műveletet erősít meg. Ha egy jelölőmezőre görget, akkor a Művelet gombbal jelölheti be, vagy törölheti a bejelölést.
9	Jobb parancsgomb	Végrehajtja a gomb felett látható parancsot.
10	Befejezés gomb	Nyomja meg a hívás befejezéséhez
11	Vissza gomb	Nyomja meg, hogy visszalépjen az előző képernyőre. A szövegmezőben a kurzortól balra levő karaktert törli.
12	Alfanumerikus billentyűzet	Megnyomásával szövegeket, számokat és szimbólumokat írhat be.
13	Fejhallgató csatlakozó	Ide csatlakoztathatja a fejhallgatót.
14	Mini USB-csatlakozó	Ezen a csatlakozón szinkronizálhatja az adatait és töltheti az akkumulátort.
15	microSD-kártyanyílás	Helyezze be a microSD-kártyát ebbe a nyílásba.
16	Hangerő-szabályzó	Nyomja meg a nyíl gombokat a hangerő beállításához.

Szám	Elem	Leírás
17	Fényképező gomb / Oldalsó funkciógomb	<p>Alapértelmezésben ez gomb a fényképező alkalmazáshoz van rendelve:</p> <ul style="list-style-type: none"> <li>• A fényképezőgép keresőjét kapcsolhatja be vele.</li> <li>• Ha fényképezőgép üzemmódban van, nyomja meg egy fénykép készítéséhez.</li> </ul> <p>Ha módosítani szeretné a gomb funkcióját, és egy másik alkalmazást szeretne ehhez a gombhoz rendelni, nyomja meg a <a href="#">Start &gt; Egyebek &gt; Beállítások &gt; Egyebek &gt; Gombok kiosztása menüpontot</a>. A lenyíló listából válassza ki azt az alkalmazást, amelyet aktiválni szeretne ezzel a gombbal.</p>
18	Fényképezőgép-objektív	A 2 megapixeles fényképezőgép autofókuszos (AF) lencsét és vakut is tartalmaz.
19	Akkumulátor rekesz fedele	Az akkumulátort tartalmazza, amely energiával látja el a készüléket.
20	Főképernyő	Ezzel a főképernyővel a QWERTY billentyűzetet használhatja.
21	VGA fényképezőgép-objektív	Ez a VGA kamera a videokonferenciához használható.
22	QWERTY billentyűzet	Megnyomásával szövegeket, számokat és szimbólumokat írhat be.

# 1-2 A SIM-kártya és az akkumulátor behelyezése

A mobilszolgáltató adja át önnek a Subscriber Identity Module (Előfizető-azonosító modul - SIM) kártyát, amely a mobiltelefon-számot, a telefonkönyv bejegyzéseit és az SMS/MMS üzeneteket tárolja. A SIM-kártyát az akkumulátor behelyezése előtt tegye be.

**MEGJEGYZÉS** A SIM-kártya általában egy műanyag kártyába van beágyazva. Olvassa el a SIM-kártya dokumentációját a SIM-kártya eltávolítása előtt. A Smartphone-ba való behelyezés előtt távolítsa el a SIM-kártya durva széleit.

## A SIM-kártya és az akkumulátor behelyezése:

1. Távolítsa el az akkumulátor-rekesz fedelét.
2. Helyezze be a SIM-kártyát a foglalatba úgy, hogy az aranyszínű érintkezői lefelé nézzenek.

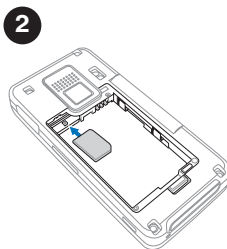
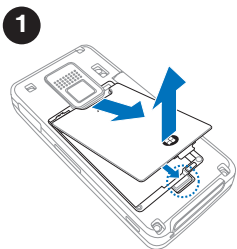

3. Illessze az akkumulátor arany csatlakozóit a telefon csatlakozóihoz.
4. Csúsztassa az akkumulátor-rekesz fedelét a telefonra.

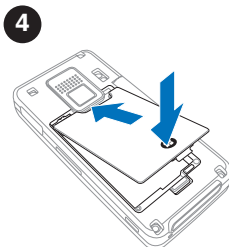
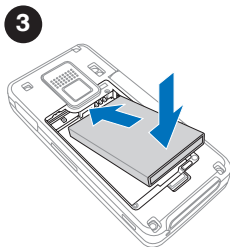

### FIGYELMEZTETÉS

- A nem megfelelő típusú akkumulátor használata robbanásveszélyes.
- Tájékozódjon a használat akkumulátorok selejtezésére vonatkozó helyi rendeletekről.
- Csak az ASUS M930-hoz mellékelt akkumulátort használja.

### Az akkumulátor adatai

Gyártó: **WELLDONE Co., Ltd.**

Akkumulátor típusszám : **SBP-11**

# A microSD-kártya behelyezése és eltávolítása

## A microSD kártya behelyezése

1. Csúsztassa el a microSD-nyílás fedelét az óramutató járásával ellentétesen felfelé.
2. Címkes oldalával (általában a gyártó nevét tartalmazó oldal) felfelé, a vonalkódot/sorozatszámot tartalmazó oldalával lefelé csúsztassa be a kártyát a telefon jobb oldalán található microSD-kártya foglalatba.
3. Tolja be a kártyát teljesen a nyílásba, amíg teljesen el nem tűnik.

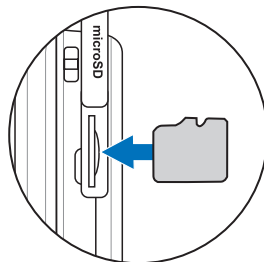

## A microSD-kártya eltávolítása

1. Nyomja meg finoman a kártyát, amíg ki nem ugrik. Ekkor biztonságosan eltávolíthatja a kártyát.
2. Tegye vissza az elemtartó fedelét.

---

**FIGYELEM** A microSD-kártya csak egy irányba helyezhető be, és ha helyesen illesztik be, finoman becsúszik a helyére. A kártyát behelyezéskor **NE** erőltesse a nyílásba.

---



## 1-3 A Smartphone töltése

**FIGYELEM** Csak a Smartphone-hoz mellékelt töltőt használja.

A Smartphone első használata előtt teljesen töltsse fel az akkumulátort. Az első töltés nagyjából nyolc (8) óráig tarthat. Töltheti az akkumulátort a telefon be vagy kikapcsolt állapotában is.

A képernyőn található akkumulátor ikon jelzi az akkumulátor teljesítmény szintjét. Az akkumulátor ikon jelzéseit az "Állapotjelző ikonok" ismertetésében a [2-2 Kezdőképernyő](#) fejezetben találja.

### Az akkumulátor töltése

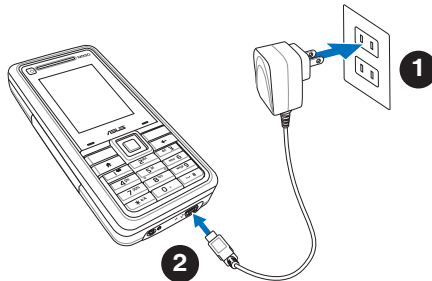

1. Csatlakoztassa a váltóáramú adaptert az áramforráshoz.
2. Csatlakoztassa a hálózati kábelt a mini USB-porthoz.

**MEGJEGYZÉS** A tápellátás LED borostyán színben világít az akkumulátor töltése közben, és zölden világít, ha az akkumulátor teljesen fel van töltve.



# 1-4 A készülék be-/kikapcsolása

## A telefon bekapcsolása

1. Nyomja meg és tartsa lenyomva a **Bekapcsoló**  gombot nagyjából három másodpercig, amíg a kijelző be nem kapcsol.
2. Ha be kell írnia a Személyi Azonosító Szám (PIN) kódot, akkor írja be a billentyűzet használatával, majd nyomja meg a **Művelet**  gombot. A külső kijelzőn az üresjáratú képernyő látható.
3. Írja be a PIN-kódot, majd nyomja meg a **Kész** gombot. Várja meg a szolgáltató és a Microsoft képernyőjének betöltését.



---

**MEGJEGYZÉS** A rendszer töltődése közben ne nyissa ki a készüléket, és ne használja a főképernyőt.

---

## A készülék kikapcsolása

Tegye a következő valamelyikét:

- Nyomja meg és tartsa lenyomva a **Bekapcsoló**  gombot nagyjából három másodpercig, amíg a Microsoft Mobile kikapcsolás képernyője meg nem jelenik, és várja meg a kijelző kikapcsolódását.
- Nyomja meg és gyorsan engedje el a **Bekapcsoló**  gombot, és válassza ki a Gyorslista képernyőn a **Kikapcsolás** menüpontot.

## 1-5 Kezdőképernyő

A kezdőképernyő automatikusan megjelenik, amikor bekapcsolja a Smartphone-t vagy amikor nem használja.





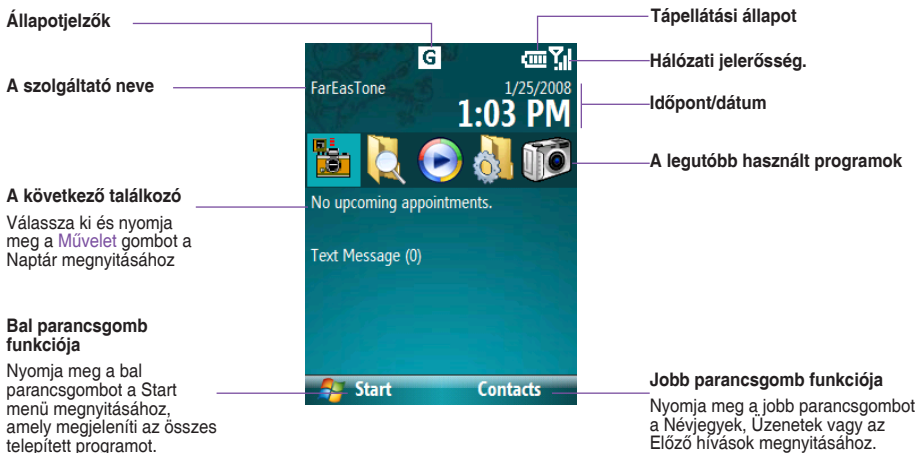























A kezdőképernyő felső részén látható a szolgáltató neve és az idő. A kijelző középső részén látható az öt legutoljára használt program, a következő találkozó, a jelenlegi profil és az új SMS-ek száma. Görgessen bármelyik elemre, és a **Művelet**  gomb megnyomásával megnyithatja a társított programot.

- MEGJEGYZÉS:**
- Ha bármikor megnyomja a Kezdőképernyő  gombot, akkor visszatérhet erre a képernyőre.
  - A kezdőképernyő személyre szabásához (elrendezés, színséma, háttérkép) válassza a **Start > Beállítások > Kezdőképernyő** menüpontot.



## Állapotjelző ikonok

Az állapotjelzők a képernyő tetején és a kezdőképernyőn jelenik meg. A következő táblázatban megtalálja az állapotjelzőket és azok jelentését.

	Új e-mail vagy SMS-üzenet		Jelerősség		3G barangolás
	Új azonnali üzenet		Nincs jel		3G hálózat elérhető
	Hanghívás		Nincs szolgáltatás		GPRS-szolgáltatás elérhető
	Hanghívás van folyamatban	abc	Több gombnyomásos beviteli mód, kisbetűs		A GPRS-kapcsolat használatban van
	Adathívás van folyamatban		Szinkronizálási hiba		WiFi-szolgáltatás elérhető
	Engedélyezve van a hívások továbbítása.		Hang bekapcsolva.		Bluetooth bekapcsolva
	Tartásban van egy hívás		Csengés kikapcsolva	XT9	Beviteli mód, XT9 mód
	Nem fogadott hívás		Függő ébresztés		Rezgő üzemmód kiválasztva
	Akkumulátor töltöttségi szintje		Hiányzik a SIM-kártya		
	Alacsony teleptöltés		Hibás SIM-kártya		
	Folyamatban van az akkumulátor töltése		Barangolás		

## Start menü

A Smartphone számos előre telepített programot tartalmaz, amelyeket azonnal használhat. Ezeket a programokat a Start menüből érheti el.

### A Start menü használata

1. A kezdőképernyőn nyomja meg a **Start** gombot.
2. Görgessen egy programhoz a navigációs billentyűzet használatával, majd nyomja meg a **Művelet**  gombot.

További programokat vehet fel a Start menübe, ha letölti őket az internetről a számítógépén, és az ActiveSync használatával átmásolja őket a telefonra.

### Programok eltávolítása

- Nyomja meg a **Start > Beállítások > Programok eltávolítása** menüpontot. Görgessen az eltávolítani kívánt programra, majd nyomja meg a **Menü > Eltávolítás** menüpontot.

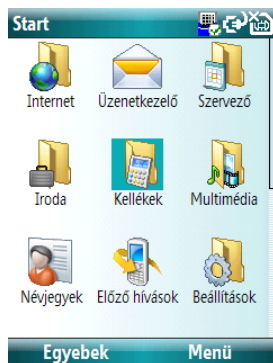

**MEGJEGYZÉS** Megváltoztathatja a Start menü megjelenítési elrendezését. Ehhez nyomja meg a **Start > Beállítások > Start menü** menüpontot, és válassza ki a **Háló nézet** vagy **Lista nézet** beállítást.

## 2. fejezet Adatbevitel

### 2-1 Navigálás

A Smartphone rendelkezik néhány olyan billentyűvel, amelyek segítenek a Smartphone képernyőin történő navigálásban és a választások elvégzésében.

#### Navigációs gomb

A navigációs billentyűzet négy billentyűből áll, és egyszerű módszert biztosít a képernyő választási lehetőségein történő mozgásban vagy görgetésben.

A fel és le navigációs gomb a menükben történő mozgáshoz és a névjegylistán történő léptetéshez használható. A bal és jobb gombok a beállítások módosítására és a szövegek szerkesztésére használható.

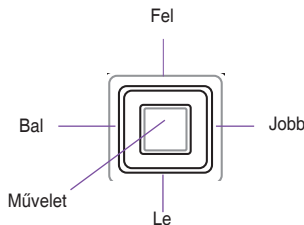

#### Művelet gomb

A Művelet gomb úgy működik, mint a billentyűzet Enter gombja. Általánosan, ha a Művelet gombot megnyomja egy kijelölt elemen, akkor megerősíti, hogy használni kívánja az adott funkciót.

## Kezdőképernyő gomb

A Kezdőképernyő gomb  a Kezdőképernyőt jeleníti meg.

## Vissza gomb

A Vissza gomb  az előző képernyőt jeleníti meg. A szövegmezőben a Vissza gomb a kurzortól balra levő karaktert törli.

## Hívás gomb / Vége gomb

A Hívás és a  Vége gomb  lehetővé teszi a hívások fogadását és befejezését.

## Parancsgombok

A Smartphone két parancsgombja közvetlenül a kijelző alatt található. Az egyes parancsgombok a felettük levő kijelzőn megjelenő műveletet hajtják végre.

## Alfanumerikus billentyűzet

Használhatja a billentyűzetet egy telefonszám tárcsázásához, vagy a Smartphone programjai és beállításai gyors kiválasztásához. Nyomja meg a billentyűzeten azt a számot, amely a kiválasztani kívánt program vagy a beállítás mellett látható.

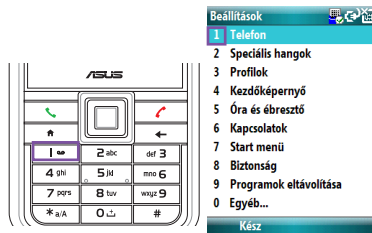
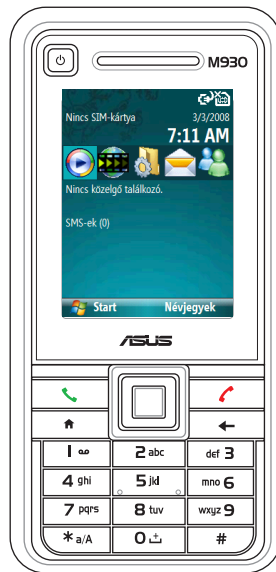

### QWERTY billentyűzet

Használhatja a billentyűzetet egy telefonszám tárcsázásához, vagy a Smartphone programjai és beállításai gyors kiválasztásához. Nyomja meg a QWERTY billentyűzetten azt a számot, amely a kiválasztani kívánt program vagy a beállítás mellett látható.

A QWERTY billentyűzetten található néhány gyorsbillentyű, így könnyen indíthat el bizonyos funkciókat. A gyorsbillentyűk a következők:



 : Nyomja le a kisbetűs/nagybetűs írás közötti váltáshoz, vagy tekintson duplán a Caps Lock engedélyezéséhez.

 : A billentyűvel az Üzenetkezelő program indítható el

 +  : Nyomja le a Vezeték nélküli kapcsolat kezelő gyors elindításához.

 : Nyomja meg a Microsoft® Internet Explorer Mobile elindításához.

 +  : Nyomja le az internetmegosztás gyors elindításához.

 : Szöveg beírása közben nyomja meg a beviteli mód megváltoztatásához.

 +  : Szöveg beírása közben nyomja meg a Szimbólumok táblázat megnyitásához.



## 2-2 Szöveg, számok és szimbólumok beírása

Használja az alfanumerikus vagy a QWERTY billentyűzetet a szöveg, számok és szimbólumok beírására.

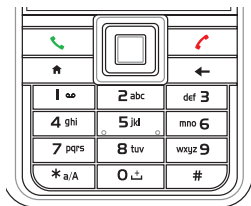

Alfanumerikus billentyűzet  
(Alképernyő)

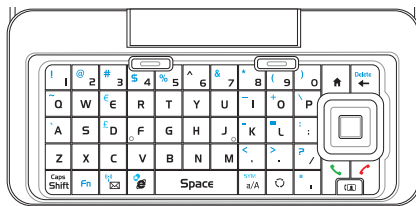

QWERTY billentyűzet  
(Főképernyő)

A Smartphone kétféle beviteli módot támogat a szöveg és számok beírásához: **Több gombnyomás** és **Numerikus**. A több gombnyomásos mód szöveg beviteléhez használható. Amikor Ön kijelöl egy szöveg vagy számjegyek beírását igénylő mezőt, akkor a telefon automatikusan átvált a megfelelő beviteli módra. A képernyő jobb oldalán található állapotjelző mutatja a jelenleg aktív beviteli módot.

Beírhatja a szimbólumokat az alfanumerikus/QWERTY billentyűzeten vagy az elérhető szimbólumok táblázatából.

**MEGJEGYZÉS** A QWERTY billentyűzeten nyomja meg a **Fn** + **alt a/A** gombot a szimbólumok táblázatának gyors megnyitásához.

### A beviteli mód megváltoztatása

1. Nyomja meg a **a/A** gombot a billentyűzeten a beviteli mód megváltoztatásához.

Nyomja hosszan a **a/A** gombot az alfanumerikus billentyűzeten, vagy nyomja rövid ideig a **a/A** gombot a QWERTY billentyűzeten a beviteli üzemmódok listájának megjelenítéséhez, majd válassza ki a kívánt módot.

A kiválasztott beviteli üzemmód állapotjelzője a képernyő jobb felső sarkában jelenik meg.



### A Több gombnyomásos mód használata

A több gombnyomásos mód lehetővé teszi a szöveg begépelését a billentyűzet gombjainak megnyomásával.

#### Nagybetűs szöveg beírása

A nagybetűs szövegek beírásánál ellenőrizze, hogy a beviteli mód a Több gombnyomásos mód (abc), majd váltsa a beviteli módot ABC módra a **a/A** gomb megnyomásával az alfanumerikus billentyűzeten, vagy a **Shift** gomb megnyomásával a QWERTY billentyűzeten. Ha az állapotjelző a ABC feliratot mutatja, akkor a nagybetűs írás váltóbillentyűje be van kapcsolva.

#### A több gombnyomásos mód időtűlépési idejének módosítása

A kezdőképernyőn válassza a **Start > Beállítások > Egyebek > Kiegészítő lehetőségek** menüpontot. A **Több nyomás időkorlátja** mezőben válassza ki a gombnyomások közötti szünet hosszát.

## A numerikus mód használata

Számok beírásához használja a numerikus módot. Ha egy számot kell beírnia egy sorba, akkor váltson át numerikus módra a szám beírásához, majd váltson vissza a Több gombnyomásos módra a szöveg beírásának befejezéséhez.

1. Ha szükséges, váltson át numerikus módra. Ehhez nyomja meg a  $\frac{a}{A}$  gombot az alfanumerikus/QWERTY billentyűzeten, majd válassza ki a **12#** módot a beviteli mód listájáról.
2. Adja meg a számot vagy számokat.
3. Váltson vissza Több gombnyomásos beviteli módra a  $\frac{a}{A}$  gomb egyszeri megnyomásával.



**MEGJEGYZÉS** Ha egy mezőbe csak számokat lehet beírni, például egy telefonszámot, akkor a beviteli mód automatikusan numerikus módra vált.

## Szimbólumok beírása

Beírhatja a szimbólumokat az alfanumerikus/QWERTY billentyűzeten vagy az elérhető szimbólumok listájából.





### Szimbólumok beírása az alfanumerikus billentyűzetről

A következők egyikét teheti:

- Nyomja rövid ideig a  gombot a Szimbólumok beviteli módra való váltáshoz.
- Nyomja hosszú ideig a  gombot a beviteli módok listájának megjelenítéséhez, majd válassza a Szimbólumok módot.

### Szimbólumok beírása a QWERTY billentyűzetről

A következők egyikét teheti:

- Nyomja meg a  +  gombot a szimbólumok listájának megjelenítéséhez. Válassza ki a kívánt szimbólumot, majd nyomja meg a  gombot.
- A szimbólum beírásához nyomja meg a  gombot + az egyik kék színű szimbólumot a QWERTY billentyűzeten.

## 3. fejezet A Smartphone személyre szabása

### 3-1 Dátum, idő és ébresztés beállítása

#### A dátum és az idő beállítása

1. A kezdőképernyőn válassza a **Start > Beállítások > Óra és ébresztő > Dátum és idő** menüpontot.
2. Adja meg az időzónát, a dátumot és az időt. Az AM (dél előtt)/PM (dél után) beállításához jelölje ki a AM feliratot, majd nyomja meg a P gombot.

#### Ébresztő beállítása

1. A kezdőképernyőn válassza a **Start > Egyebek > Óra és ébresztő > Ébresztő** menüpontot.
2. Adja meg az időpontot, majd nyomja meg a **Kész** gombot.

#### Területi beállítások módosítása

1. A kezdőképernyőn válassza a **Start > Beállítások > Egyebek > Területi beállítások** menüpontot.
2. A **Nyelv** menüpontban válassza ki a telefon és a menük felületének nyelvét.
3. A **Területi beállítás** menüpontban válassza ki a jelenlegi tartózkodási helyét. A hely kiválasztása után az olyan beállítások, mint a dátum, idő és pénznem, automatikusan megváltoznak.
4. Nyomja meg a **Kész** gombot a beállítások befejezése után.

---

**MEGJEGYZÉS** Az új nyelvi beállítások aktiválásához ki majd újra be kell kapcsolnia a telefont.

---

## 3-2 Speciális hangok beállítása

A Speciális hangok beállításnál meghatározhatja a csengőhangok, az értesítések, az emlékeztető, az ébresztőóra, a riasztás, a figyelmeztetések, az email, az SMS és a gombok hangját. A telefonon gyárilag 13 polifonikus csengőhang található, melyek közül választhat.

### A hang módosítása

1. A kezdőképernyőn válassza a **Start > Beállítások > Speciális hangok** menüpontot.
2. Jelölje ki azt a tételt, amelynek a hangját meg akarja változtatni.
3. Tegye a következő valamelyikét:
  - Görgessen balra/jobbra egy másik hang választásához.
  - Nyomja meg a **Művelet**  gombot az **Elem kijelölése** képernyő megnyitásához, és válassza ki a hangot a hanglistából.

### Más hangok használata

1. Keresse meg a számítógépén a médiafájlt és másolja át azt.

---

**MEGJEGYZÉS** A fájlnak .wav, .mid, .wma, vagy .mp3, .aac, .amr, vagy .qcp formátumúnak kell lennie.

---

2. Csatlakoztassa a Smartphone-t a számítógéphez.
3. Nyissa meg az ActiveSyncet a számítógépen, és kattintson a **Tallózás** gombra.
4. Illessze be a fájlt a Smartphone-ra egy tetszőleges helyre.
5. A Smartphone kezdőképernyőjén válassza a **Start > Beállítások > Speciális hangok** menüpontot.
6. Jelölje ki azt a tételt, amelyet ki akar cserélni a médiafájllal.
7. Tegye a következő valamelyikét:

### 3. fejezet

---

- Nyomja meg a **Menü > Hangok hozzáadása** menüpontot a **Hangok hozzáadása** képernyő megnyitásához.
  - Nyomja meg a **Művelet**  gombot az **Elem kiválasztása** képernyő megnyitásához. Válassza a **<Hangok hozzáadása>** menüpontot a **Hangok hozzáadása** képernyő megjelenítéséhez.
8. Keresse meg és válassza ki a médiafájlt a Smartphone-on.
9. Nyomja meg a **Kész** gombot a módosítások elmentéséhez, és a **Speciális hangok** képernyő bezárásához.

## 3-3 Profil beállítások módosítása

A profil határozza meg, hogyan értesül az olyan eseményekről, mint a bejövő hívások, a közeledő találkozók és az új üzenetek. A jelenlegi profil a Kezdőképernyőn jelenik meg.

### A profil gyors megváltoztatása

A profil gyors megváltoztatásához nyomja meg és gyorsan engedje fel a **Bekapcsolás**  gombot a Gyorslista megnyitásához, majd jelölje ki a kívánt profilt és nyomja meg a **Kiválasztás** elemet.

---

**MEGJEGYZÉS** Amikor a profilbeállítás **Automatikus**, telefon automatikusan Csendes üzemmódra vált, ha egy találkozó van beütemezve a naptárában.

---

### Az aktuális profil szerkesztése

A jelenlegi profil beállításához tegye a következőt:

1. A kezdőképernyőn válassza a **Start > Beállítások > Profilok** menüpontot.
2. Válassza ki a módosítani kívánt profilt, majd nyomja meg a **Menü > Szerkesztés** menüpontot.
3. Módosítsa a beállításokat, majd nyomja meg a **Kész** gombot.

---

**MEGJEGYZÉS** A profil gyári beállításainak visszaállításához nyomja meg a **Menü** menüpontot és válassza a **Alap. visszaállítás** menüpontot.

---

## A headset hangerejének beállítása

Használja a Headset hangerő-korlátozó beállításait arra, hogy beállítsa a headset hangerejét.

### A headset hangerejének beállítása

1. A kezdőképernyőn válassza a **Start > Beállítások > Egyebek > Headset hangerő-korlátozó** menüpontot.
2. Használja a bal és jobb navigációs gombokat a hangerő csökkentéséhez illetve növeléséhez.
3. Nyomja meg a **Kész** gombot.

## 3-4 A Kezdőképernyő személyre szabása

### A Kezdőképernyő személyre szabása

1. A kezdőképernyőn válassza a **Start > Beállítások > Kezdőképernyő** menüpontot.
2. Végezze el a kívánt változtatásokat, majd nyomja meg a **Kész** gombot.

### A kezdőképernyő személyre szabása saját képpel

1. A kezdőképernyőn válassza a **Start > Egyebek > Képek és videók** menüpontot.
2. Válasszon ki egy képet háttérképnek, majd nyomja meg a **Művelet** gombot.
3. Nyomja meg a **Menü > Használat kezdőképernyőként** menüpontot.
4. A navigációs gombok használatával jelölje ki a megjelenítendő területet és állítsa be az átlátszóságot.
5. Amikor készen van, kattintson a **Befejezés** gombra.

**MEGJEGYZÉS** Különböző háttérképet állíthat be a belső és a külső kijelző számára. Lépjen a **Beállítások > Kezdőképernyő > Háttérkép** menüpontra a fő- és az alképernyő háttérképének beállításához.

## 3-5 A Start menü nézetének megváltoztatása

A Start Menu beállításai használatával módosíthatja a Start menü elrendezését. A Start menüt [Háló nézetben](#) vagy [Lista nézetben](#) is megjelenítheti.

### A Start menü nézetének megváltoztatása

1. A kezdőképernyőn válassza a [Start > Beállítások > Start Menü](#) menüpontot.
2. Válassza a [Háló nézet](#) vagy [Lista nézet](#) beállítást, majd nyomja meg a [Kész](#) gombot.

## 3-6 Saját névjegy beírása

A Tulajdonos adatai képernyőn beírhatja és megjelenítheti a személyes adataid, például a nevét, telefonszámát és e-mail címét. Erősen ajánlott az adatok beírása, mert lehetővé teszi, hogy ha valaki megtalálja az ön elvesztett telefonját, fel tudja venni önnel a kapcsolatot.

### A tulajdonos adatainak megadása

1. A kezdőképernyőn válassza a [Start > Beállítások > Speciális > Tulajdonos adatai](#) menüpontot.
2. Adja meg az adatait, majd nyomja meg a [Kész](#) gombot.

## 3-7 Billentyűzet funkcióinak hozzárendelése

A Smartphone előre telepített programokat tartalmaz, melyekhez alapértelmezett billentyűzet funkciók lehetnek hozzárendelve. Használja a Hozzárendelt billentyűk beállítást a billentyűzet funkcióinak testre szabásához, hogy megnyissa a gyakran használt programokat, vagy olyan gyorsbillentyűket érjen el, melyekkel visszatérhet a kezdőképernyőre, vagy megjelenítse a Gyorslistát.

### Billentyűzet funkcióinak hozzárendelése

1. A kezdőképernyőn válassza a [Start > Beállítások > Speciális > Hozzárendelt billentyűk](#) menüpontot.
2. Válassza ki azt a billentyűt, amelyhez hozzá akar rendelni egy programot, majd nyomja meg a [Kész](#) gombot.



## 4. fejezet A hívásfunkciók használata



### 4-1 Hanghívás létrehozása

#### Hívás a kezdőképernyőről

##### Hívás a kezdőképernyőről

1. A kezdőképernyőn írja be a hívni kívánt telefonszámot az alfanumerikus/QWERTY billentyűzet használatával.

Ha rossz számot írt be, nyomja meg a **Vissza** gombot a legutolsó számjegy törléséhez. ←  
Tartsa lenyomva az összes számjegy törléséhez.

2. A szám beírása után nyomja meg a **Hívás gombot** a hívás létrehozásához. 
3. Nyomja meg a **Vége**  gombot a hívás befejezéséhez.

- 
- MEGJEGYZÉS**
- Miközben beírja a telefonszámot, a Smartphone keres a Névjegyek, az Előző hívások és a Gyorshívó listákban, hogy egy egyező nevet vagy telefonszámot találjon. Amikor meglátja a hívni kívánt személy nevét vagy telefonszámát a listán, válassza ki azt a fel/le navigációs gombbal.
  - A legutoljára hívott szám újrahívásához nyomja meg a **Hívás** gombot kétszer a kezdőképernyőn.
  - Ha telefonhívást folytat a főképernyőn, a Smartphone, ha nincs hozzá fülhallgató csatlakoztatva, automatikusan kihangosítás üzemmódra vált.
-

# Hívás névjegy alapján

## Hívás névjegy alapján

1. A kezdőképernyőn nyomja meg a **Névjegyek** menüpontot.
2. Válassza ki a nevet a fel/le navigációs gombok használatával.

---

**MEJEGYZÉS** Egy hosszú listában gyorsan megtalálhatja a névjegyet, ha a név első néhány betűjét beírja, és így szűkíti a keresést.

---

3. Nyomja meg a **Hívás**  gombot a névjegyhez alapértelmezésben hozzárendelt telefonszám felhívásához.

---

**MEJEGYZÉS** Amikor Ön a Névjegyalbumból kezdeményez hívást, akkor a készülék alapesetben a névjegyhez rendelt mobiltelefonszámot hívja.



---

## Névjegy telefonszámának megváltoztatása

1. A kezdőképernyőn nyomja meg a **Névjegyek** menüpontot.
2. Jelölje ki azt a nevet, amelynek telefonszámát meg akarja változtatni.
3. Használja a bal/jobbs navigációs gombot az alapértelmezett szám módosításához. A név mellett jobb oldalon látható betű jelentése a következő: m (mobil), w (munka), és h (otthon).

# Telefonszám hívása az Előző hívások listájából

## Hívás kezdeményezése az Előző hívások listájából

1. A kezdőképernyőn nyomja meg a **Hívás**  vagy nyomja meg a **Start > Előző hívások** menüpontot.
2. Válassza ki a hívni kívánt számot, és nyomja meg a **Hívás**  gombot.

## Gyorshívás



Gyorshívó számokat hozhat létre a gyakran hívott telefonszámokhoz vagy a gyakran használt elemekhez, melyeket egy vagy két gomb nyomásával érhet el. 2-től 99-ig választhat a gyorsívó bejegyzések közül. Gyorshívót létrehozhat egy telefonszámhoz, egy Start menüben található programhoz, egy E-mail vagy egy weboldal-címhez (URL), amely a Névjegyek között vagy a SIM-kártyán van tárolva.

---

**MEGJEGYZÉS** A gyorsívó funkció használata előtt hozzá kell rendelnie egy gyorsívó gombot egy telefonszámhoz.

---

### Gyorshívás létrehozása egy telefonszámhoz, e-mail címhez vagy URL-címhez

1. A kezdőképernyőn nyomja meg a **Start > Névjegyek** elemet.
2. Válassza ki a névjegyet, majd nyomja meg a **Művelet**  gombot a névjegy adatainak megtekintéséhez.
3. Válassza ki azt a telefonszámot, e-mail címet vagy URL-címet, amelyhez hozzá szeretné rendelni a gyorsívó számot, majd nyomja meg a **Menü > Gyorstárcsázáshoz adás** gombot.
4. Adja meg a részleteket a név, érték és hozzárendelt billentyű mezőben. A **Hozzárendelt billentyű** mezőben használja a bal/jobbs navigációs gombot, vagy nyomja meg a **Művelet**  gombot a teljes választéklista megjelenítéséhez.

---

**MEGJEGYZÉS** A gyorsívó szám létrehozásából kiléphet a Gyorshívó képernyő **Menü > Mégse** menüpontjának megnyomásával.

---

5. Nyomja meg a **Kész** gombot.

### Hívás kezdeményezése gyorshívással

A kezdőképernyőn tartsa lenyomva a gyorshívó számot a billentyűzeten. Ha a hozzárendelt billentyű két számjegyű, akkor először nyomja le az első számjegyet, majd tartsa lenyomva a másodikat.

### Gyorshívó létrehozása egy Start menü menüponthoz

1. A kezdőképernyőn nyomja meg a **Start** gombot.
2. Válasszon ki egy elemet, majd nyomja meg a **Menü > Gyorshívó hozzáadása** menüpontot.
3. Adja meg az adatokat a név, érték és hozzárendelt billentyű mezőben. A **Hozzárendelt billentyű** mezőben használja a bal/jobbs navigációs gombot, vagy nyomja meg a **Művelet** gombot a teljes választéklista megjelenítéséhez.
4. Nyomja meg a **Kész** gombot.

### Segélyhívás kezdeményezése

A segélyhívó számok minden esetben hívhatók, még akkor is, ha lezárta a SIM-kártyát vagy a telefont.

### Segélyhívás kezdeményezése

Írja be a tartózkodási helyének megfelelő nemzetközi segélyhívó számot, majd nyomja meg a **Hívás**  gombot.

### Nemzetközi hívások kezdeményezése

A nemzetközi hívások kezdeményezéséhez először be kell írnia a nemzetközi előhívószámot (+), majd az országkódot, a területi kódot és a telefonszámot.

## Nemzetközi hívás kezdeményezése

1. Tartsa lenyomva a + gombot a billentyűzeten egy plusz jel bírásához.
2. Írja be a teljes telefonszámot az országgóddal, a területkóddal és a telefonszámmal, majd nyomja meg a **Hívás** gombot.

## 4-2 Hanghívás fogadása

A beállítástól függően bejövő hívás esetén a telefon cseng, rezeg, vagy cseng és rezeg. Bejövő hívás esetén a kijelzőn megjelenik a hívó neve és telefonszáma. Ha a hívó nincs a Névjegylistában, akkor a kijelzőn csak a telefonszám jelenik meg. Bejövő hívás esetén eldöntheti, hogy fogadja vagy mellőzi azt.

### Hanghívás fogadása

Nyomja meg a **Fogadás** vagy a **Hívás**  gombot.

### Hanghívás mellőzése

Nyomja meg a **Mellőzés** vagy a **Vége**  gombot.

---

**MEGJEGYZÉS** Ha megnyomja a **Mellőzés** vagy a **Vége** gombot, akkor a hívás a hangpostafiókra kerül, ha engedélyezte azt. Ha nem, akkor a hívó foglaltság-jelzést kap.

---

## 4-3 Hívás közbeni lehetőségek

Az alábbi táblázatban láthatja a folyamatban levő hívás közben elérhető menüpontokat. Néhány menüpont csak több hívás vagy konferencia-beszélgetés közben érhető el.

HÍVÁS KÖZBENI MENÜ	LEÍRÁS
Tartás	Az aktív hívást tartásba helyezi.
Tartás feloldása	Aktiválja a tartásba helyezett hívást. Megnyomhatja a <b>Küldés</b> gombot is a tartásba helyezett hívás aktiválásához.
Némítás	Hívás közben kikapcsolható a mikrofon, ilyenkor Ön hallja a beszélgetőpartnerét, de ő nem hallhatja Önt.
Némítás feloldása	Visszakapcsolja a mikrofont az aktív hívás számára.
Kihangosítás be/ki	Bekapcsolja/kikapcsolja a kihangosítást.  <b>MEGJEGYZÉS:</b> A Küldés gomb lenyomva tartásával is elérheti ezt a funkciót. Ha telefonhívást folytat a főképernyőn, a Smartphone, ha nincs hozzá fülhallgató csatlakoztatva, automatikusan kihangosított üzemmódra vált.
Konferencia	Ha előfizetett erre a szolgáltatásra, akkor összekapcsolja az összes folyamatban levő hívást.
Kéz nélküli üzemmód be-/kikapcsolása	Bekapcsolja a kéz nélküli üzemmódot.
Névjegyek	Megnyitja a Névjegyek listáját.
Mentés a névjegyalbuma	A hívót elmenti a Névjegyek listájába.
Naptár megtekintése	A Naptár program megnyitása.
Előző hívások	A híváselőzmények megnyitása.

## Több hívás kezelése

### Másik hívás fogadása

1. Nyomja meg a **Fogadás** gombot, hogy az első hívást tartásra tegye, és fogadja a második hívást.
2. Ha be szeretné fejezni a második hívást, és vissza szeretne térni az elsőhöz, akkor nyomja meg a **Vége**  gombot.

### Hívás tartásba helyezése és második hívás kezdeményezése

1. Nyomja meg a **Menü > Tartás** menüpontot, hogy az első hívást tartásra tegye, és kezdeményezni tudja a második hívást. Ha befejezte a második hívást, nyomja meg a **Vége**  gombot az első híváshoz való visszatéréshez.

### Váltás a hívások között

A két hívás közötti váltáshoz nyomja meg a **Váltás** gombot.

### Konferenciahívás létrehozása

Több folyamatban levő hívás közben nyomja meg a **Menü > Konferencia** menüpontot.

## 4-4 Videohívás létrehozása



A videohívás közben láthatja a hívott személy élő videoképét a főképernyőn, és a másik személy is láthatja önt. Videohívás kezdeményezéséhez UMTS hálózat által lefedett területen kell tartózkodnia. A videohívás szolgáltatások elérhetőségéről és előfizetési lehetőségeiről a hálózat működtetőjénél vagy a szolgáltatónál érdeklődhet.

### Videohívás kezdeményezése

1. A főképernyőn írja be a hívni kívánt telefonszámot a QWERTY billentyűzeten vagy válasszon ki egy nevet a Névjegylistából.

## 4. fejezet

**MEGJEGYZÉS** Nem láthatja a saját képét az alképernyőn. Nyissa ki a QWERTY billentyűzetet és nézze a képet a főképernyőn.

2. A szám beírása után nyomja meg a **Menü > Videohívás** menüpontot, vagy nyomja meg a  gombot a hívás kezdeményezéséhez.  
Ha a hívás létrejött, két video képet láthat, és a hangot a hangszórón keresztül hallja.
3. Nyomja meg a **Vége**  gombot a hívás befejezéséhez.

### Videohívás beállítása

1. A kezdőképernyőn válassza a **Start > Beállítások > Egyebek > Egyebek > Videotelefon > Általános** menüpontot.
2. Az **Általános** képernyőn a következőket állíthatja be:
  - A **Média videohívás közben** menüpontban beállíthatja, hogy egy képet jelenít meg alapértelmezett médiaként, vagy kikapcsolhatja a médiát a fő- és az alképernyő számára is.
  - Az **Audio kimenet alapértelmezett célja** menüpontban választhat, hogy hol legyen hallható a hang a Smartphone-on. Választhat a **Kihangosítás** vagy a **Hangszóró** között.

## 4-5 Videohívás fogadása

### Videohívás fogadása

Nyomja meg a **Fogadás** vagy a **Hívás**  gombot.

### Videohívás mellőzése

Nyomja meg a **Mellőzés** vagy a **Vége**  gombot.



## 5. fejezet Szervezze meg életét

### 5-1 Névjegyek használata

A Névjegy tartalmazzák barátai és kollégái listáját, így könnyen megtalálja a keresett információt, akár otthon, akár úton van. A készülék Bluetooth funkciójával könnyen megoszthatja a Névjegyek adatait más készülékhasználókkal. Ha a számítógépen Outlook alkalmazást használ, akkor szinkronizálhatja a Névjegyek adatait az telefon és a számítógép között.

### Partnerek megtekintése

A Névjegyek listájának megjelenítéséhez tegye a következők egyikét:

- A kezdőképernyőn nyomja meg a **Start > Névjegyek** elemet.
- A kezdőképernyőn nyomja meg a **Névjegyek** menüpontot.

A névjegytár a partnerek neveit betűrendben jeleníti meg. Minden egyes név mellett rövidítve láthatja az alapértelmezett kommunikációs módot, például a személy munkahelyi telefonszámát (w), vagy otthoni telefonszámát (h). Ha a partner adatai tartalmazzák a munkahelyi telefonszámot, akkor a Smartphone automatikusan azt állítja be alapértelmezettnek.

A KÖVETKEZŐHÖZ	TEGYE A KÖVETKEZŐT
Új névjegy létrehozása	A kezdőképernyőn nyomja meg a <b>Névjegyek &gt; Új &gt; Outlook névjegy</b> menüpontot. Adja meg az új névjegy adatait, majd nyomja meg a <b>Kész</b> gombot.
Új névjegy létrehozása a SIM-kártyán	A kezdőképernyőn nyomja meg a <b>Névjegyek &gt; Új &gt; Névjegy a SIM-kártyán</b> menüpontot. <b>MEGJEGYZÉS:</b> Csak egy telefonszámot tárolhat a SIM-kártyán található névjegyhez.
A partner adatainak szerkesztése	A kezdőképernyőn nyomja meg a <b>Névjegyek</b> menüpontot. Válassza ki a szerkeszteni kívánt névjegyet. Nyomja meg a <b>Menü &gt; Szerkesztés</b> menüpontot. Végezze el a kívánt változtatásokat, majd nyomja meg a <b>Kész</b> gombot.
Partner felhívása a névjegytárból	A kezdőképernyőn nyomja meg a <b>Névjegyek</b> menüpontot. Válassza ki a felhívni kívánt partnert, és nyomja meg a <b>Hívás</b> gombot. Az alapértelmezettől eltérő telefonszám felhívásához válassza ki a partnert, a fel/le navigációs gombbal jelölje ki a hívni kívánt számot, majd nyomja meg a <b>Hívás</b> gombot.
SMS küldése egy partnernek	A kezdőképernyőn nyomja meg a <b>Névjegyek</b> menüpontot. Válassza ki azt a partnert, akinek SMS-t szeretne küldeni, majd nyomja meg a <b>Művelet</b> gombot. Görgessen az <b>SMS küldése</b> menüpontra, majd nyomja meg a <b>Szöveg</b> gombot.
MMS küldése egy partnernek	A kezdőképernyőn nyomja meg a <b>Névjegyek</b> menüpontot. Válassza ki azt a partnert, akinek MMS-t szeretne küldeni, majd nyomja meg a <b>Menü &gt; MMS küldése</b> menüpontot.
Egy partner adatainak átsugárzása egy másik készülékre	A kezdőképernyőn nyomja meg a <b>Névjegyek</b> menüpontot. Névjegy küldéséhez nyomja meg a <b>Menü &gt; Névjegy küldése &gt; Sugárzás</b> menüpontot. Válassza ki a készüléket, és nyomja meg a <b>Sugárzás</b> gombot.
Névjegy keresése név alapján	A kezdőképernyőn nyomja meg a <b>Névjegyek</b> menüpontot. Ha nem a Név nézet az aktív, akkor nyomja meg a <b>Menü &gt; Nézet sorrendje &gt; Név</b> menüpontot. Írja be a partner nevének első néhány betűjét addig, amíg a partner meg nem jelenik.
Névjegy keresése cég alapján	A kezdőképernyőn nyomja meg a <b>Névjegyek</b> menüpontot. Nyomja meg a <b>Menü &gt; Nézet sorrendje &gt; Cég</b> menüpontot. Válassza ki azt a vállalatot, ahol a partner dolgozik, majd nyomja meg a <b>Művelet</b> gombot, hogy lássa az összes ott dolgozó partnert.

A KÖVETKEZŐHÖZ	TEGYE A KÖVETKEZŐT
Névjegy keresése szűrő használatával	Névjegytárban nyomja meg a <b>Menü &gt; Szűrő</b> menüpontot. Válassza ki azt a kategóriát, amelyet a partnerhez rendelt. Ha ismét az összes névjegyet szeretné megjeleníteni, válassza az <b>Minden névjegy</b> lehetőséget.
Csengőhang hozzárendelése egy partnerhez	A kezdőképernyőn nyomja meg a <b>Névjegyek</b> menüpontot. Válassza ki azt a partnert, akihez hozzá szeretne rendelni egy egyedi csengőhangot, majd nyomja meg a <b>Művelet</b> gombot. Nyomja meg a <b>Menü &gt; Szerkesztés</b> menüpontot, és görgessen az Egyéni csengőhang mezőre. Használja a bal/jobbs navigációs gombokat a csengőhang kiválasztásához, majd nyomja meg a <b>Kész</b> gombot. <b>MEGJEGYZÉS:</b> Csak azokhoz a partnerekhez rendelhet csengőhangot, aki az Outlook névjegytárban található.
Kép felvétele egy partnerhez	A kezdőképernyőn nyomja meg a <b>Névjegyek</b> menüpontot. Válassza ki azt a partnert, akihez képet szeretne hozzárendelni, majd nyomja meg a <b>Művelet</b> menüpontot. Nyomja meg a <b>Menü &gt; Szerkesztés</b> menüpontot, és görgessen a <b>Kép</b> menüpontra, majd nyomja meg a <b>Művelet</b> gombot. Válasszon ki egy már létező képet, majd nyomja meg a <b>Választás</b> gombot, vagy válassza a <b>Kamera</b> beállítást, és készítsen egy fényképet. <b>MEGJEGYZÉS:</b> Csak azokhoz a partnerekhez vehet fel képet, akik az Outlook névjegytárban vannak.

## 5-2 A Naptár használata

A Naptárban találkozokat, megbeszéléseket és egyéb eseményeket rögzíthet. Az adott napi találkozók a Mai nap képernyőn is megjeleníthetők. Beállíthatja a Naptárat úgy is, hogy emlékeztesse önt a találkozókra. Ha a számítógépen Outlook alkalmazást használ, akkor szinkronizálhatja a találkozók adatait az telefon és a számítógép között.

A Naptár program megnyitásához tegye a következők valamelyikét:

- A kezdőképernyőn válassza a **Start > Szervező > Naptár** menüpontot.
- A kezdőképernyőn görgessen a közeledő találkozóra, majd nyomja meg a **Művelet**  gombot.

### Találkozó rögzítése

#### Találkozó rögzítése

1. A kezdőképernyőn válassza a **Start > Szervező > Naptár** menüpontot.
2. Nyomja meg a **Menü > Új találkozó** menüpontot.
3. Írja be a találkozó adatait.  
Egy egész napos esemény rögzítéséhez a **Befejezés ideje** mezőben válassza az **Egész napos esemény** beállítást.
4. Nyomja meg a **Kész** gombot.

A KÖVETKEZŐHÖZ	TEGYE A KÖVETKEZŐT
Ismétlődő találkozó bejegyzése	Válassza ki a találkozót, majd nyomja meg a <b>Művelet</b> gombot. Nyomja meg a <b>Menü &gt; Szerkesztés</b> menüpontot. Görgessen a <b>Előfordul:</b> mezőre, majd válassza ki az egyik ismétlődés beállítást.
Találkozó törlése	Válasszon ki egy törlendő találkozót, majd nyomja meg a <b>Menü &gt; Találkozó törlése</b> menüpontot.
Találkozó átsugárzása	Válassza ki az átsugárzandó találkozót, majd nyomja meg a <b>Művelet</b> gombot. Nyomja meg a <b>Menü &gt; Találkozó sugárzása</b> menüpontot.

# Egy találkozó megtekintése

## Találkozó megtekintése

1. A kezdőképernyőn válassza a **Start > Szervező > Naptár** menüpontot.
2. Válassza ki a találkozót, majd nyomja meg a **Művelet**  gombot.

## Időbeosztás megtekintése

Három különböző nézetben tekintheti meg az időbeosztást: Heti nézet, havi nézet és napirend nézet.

## Időbeosztás megtekintése

1. A kezdőképernyőn válassza a **Start > Szervező > Naptár** menüpontot.
2. Nyomja meg a **Menü** menüpontot, majd válassza ki a kívánt nézetet.
  - **Heti nézet**
  - **Havi nézet**
  - **Napirend nézet**

**MEGJEGYZÉS** A **Napirend nézet** menüpont csak akkor jelenik meg, miután kiválasztotta a heti / havi nézetet, és belépett a menübe.

A KÖVETKEZŐHÖZ	TEGYE A KÖVETKEZŐT
A mai napirend megtekintése	Bármelyik Naptár nézetben nyomja meg a <b>Menü &gt; Ugrás a mai napra</b> menüpontot.
Napirend megtekintése egy dátumra	Bármelyik Naptár nézetben nyomja meg a <b>Menü &gt; Ugrás adott dátumra</b> menüpontot. Adja meg a dátumot, majd nyomja meg a <b>Kész</b> gombot.
Hét számának megjelenítése	Bármelyik Naptár nézetben nyomja meg a <b>Menü &gt; Eszközök &gt; Beállítások</b> menüpontot. Görgessen a <b>Havi nézet</b> menüpontra, és válassza a <b>Hét számának mutatása</b> menüpontra.
A munkahét megjelenítésének módosítása	Bármelyik Naptár nézetben nyomja meg a <b>Menü &gt; Eszközök &gt; Beállítások</b> menüpontot, majd tegye a következőt: <ul style="list-style-type: none"><li>• A hét első napjának megadásához <b>A hét első napja</b> mezőben válassza a <b>Vasárnap</b> vagy a <b>Hétfő</b> beállítást.</li><li>• Ahhoz, hogy meghatározza, hány nap jelenjen meg egy héten, a <b>Hét nézetben</b> válassza az <b>5 napos hét</b>, <b>6 napos hét</b>, vagy a <b>7 napos hét</b> beállítást.</li></ul>

## 5-3 A Feladatok alkalmazás használata

A Feladatok alkalmazás segítségével nyilvántarthatja az elvégzendő feladatait.

### A Feladatlista

A feladatlista a "teendői" listája. Ha létrehozza vagy szerkeszti a feladatait az Outlookkal a számítógépen, majd szinkronizálja azokat a telefonnal, akkor további információk, például határidő, prioritás és kategória, jelenhetnek meg. A magas prioritású feladatot egy felkiáltójel, az alacsony prioritású feladatot egy lefele mutató nyíl jelzi. Azok a feladatok, amelyek határideje lejárt, vastag vörös színnel láthatók.

**MEGJEGYZÉS** Szinkronizálhatja a telefonon található adatokat a számítógéppel, hogy a feladatlistát mindkét helyen naprakészen tartsa.

A KÖVETKEZŐHÖZ	TEGYE A KÖVETKEZŐT
Feladat létrehozása	A kezdőképernyőn válassza a <b>Start &gt; Szervező &gt; Feladatok</b> menüpontot. Görgessen az <b>Ide írja az új feladatot</b> mezőre a képernyő tetején, írja be a feladat nevét, majd nyomja meg a <b>Művelet</b> gombot.
Feladat megjelölése befejezettként	A kezdőképernyőn válassza a <b>Start &gt; Szervező &gt; Feladatok</b> menüpontot. Görgessen a megjelölni kívánt feladatra, majd nyomja meg a <b>Kész</b> menüpontot.
Feladat törlése	A kezdőképernyőn válassza a <b>Start &gt; Szervező &gt; Feladatok</b> menüpontot. Görgessen a törölni kívánt feladatra, majd nyomja meg a <b>Menü &gt; Feladat</b> törlése menüpontot. Nyomja meg az <b>Igen</b> gombot a megerősítéshez.
Egy befejezett feladat befejezetlenre módosítása	A kezdőképernyőn válassza a <b>Start &gt; Szervező &gt; Feladatok</b> menüpontot. Görgessen a befejezett feladatra, majd nyomja meg a <b>Aktiválás</b> menüpontot, hogy az állapotot befejezetlenre módosítsa
Feladat megkeresése	A kezdőképernyőn válassza a <b>Start &gt; Szervező &gt; Feladatok</b> menüpontot. Nyomja meg a <b>Menü &gt; Rendezés</b> menüpontot, és válasszon ki egy rendezési beállítást, vagy nyomja meg a <b>Menü &gt; Szűrő</b> menüpontot és válasszon ki egy kategóriát.

## 5-4 A hangjegyzetek használata

A Hangjegyzetek alkalmazás használatával rövid hangfelvételeket és szóbeli emlékeztetőket hozhat létre illetve játszhat le. A felvételek a Minden feljegyzés listába kerülnek, és az egymást követő 1. felvétel, 2. felvétel stb. neveket kapják.

A KÖVETKEZŐHÖZ	TEGYE A KÖVETKEZŐT
Hangjegyzet rögzítése	A kezdőképernyőn válassza a <b>Start &gt; Szervező &gt; Hangjegyzetek</b> menüpontot. Megjelenik a Minden feljegyzés képernyő. Tartsa a szájához a telefon mikrofonját. A hangfelvétel elindításához kattintson a <b>Felvétel gombra</b> . Egy számláló jelzi, hogy hány másodperc telt el a felvételből. Nyomja meg a <b>Stop</b> gombot a felvétel leállításához.
Hangfeljegyzés lejátszása, átnevezése vagy törlése	A Minden feljegyzés képernyőn válassza ki a hangfeljegyzést, majd nyomja meg a <b>Menü &gt; Lejátszás, Menü &gt; Átnevezés</b> , vagy <b>Menü &gt; Törlés</b> menüpontot.
Hangjegyzet beállítása csengőhangként	A Minden feljegyzés képernyőn válassza ki azt a hangjegyzetet, amelyet csengőhangként szeretne beállítani, majd nyomja meg a <b>Menü &gt; Beállítás csengőhangként</b> menüpontot. Nyomja meg az <b>OK</b> gombot a megerősítéshez.

## 6. fejezet Üzenetkezelés

A Smartphone képes Outlook e-mail, internet e-mail, Multimedia Messaging Service (MMS) üzeneteket létrehozni, küldeni és fogadni.

### 6-1 Fiókok beállítása

Az e-mailek küldése és fogadása előtt be kell állítania egy e-mail fiókot, melynek adatait az internet szolgáltatója (ISP) adja meg, vagy egy fiókot, amellyel egy VPN kiszolgálóval tudja felvenni a kapcsolatot (általában munkahelyi fiók). Szinkronizálással vagy az e-mail kiszolgálóhoz az internetszolgáltatón vagy a vállalati hálózaton keresztül történő közvetlen kapcsolódással küldhet e-maileket.

---

**MEGJEGYZÉS** Az e-mail cím Smartphone-on történő beállításához rendelkeznie kell egy e-mail vagy egy Outlook e-mail fiókkal.

---

#### Egy e-mail fiók beállítása

1. A kezdőképernyőn válassza a **Start > Üzenetkezelő > Új e-mail fiók....** menüpontot.
2. Az **E-mail cím** mezőbe írja be az ehhez a fiókhoz használandó e-mail címét.
3. Válassza a **Kísérlet az e-mail beállítások letöltésére az internetről** menüpontot. A funkció automatikusan letölti az e-mail kiszolgáló beállításait, így Önnek nem kell manuálisan megadnia ezeket.
4. A beállítás befejezéséhez kövesse az utasításokat.

---

**MEGJEGYZÉS** Ha az Automatikus beállítás sikeres, akkor a felhasználói neve már be van írva, és megnyomhatja a **Tovább**, majd a **Befejezés** gombot a fiók beállításának befejezéséhez, vagy nyomja meg az **s** gombot a további beállítások megjelenítéséhez.

---





**MEGJEGYZÉS** Ha az Automatikus beállítás sikertelen, vagy ha olyan fiókkal rendelkezik, amelyet egy VPN kiszolgálóval ér el, akkor az adatok kézi beállításához vegye fel a kapcsolatot az internet-szolgáltatóval (ISP) vagy egy hálózati adminisztrátorral.

## Fiókok kezelése

A KÖVETKEZŐHÖZ	TEGYE A KÖVETKEZŐT
Fiókok listájának megtekintése	A kezdőképernyőn válassza a <b>Start &gt; Üzenetkezelő</b> menüpontot. Megjelenik a fiókok listája, zárójelben pedig látható az egyes fiókokhoz tartozó Bejövő mappákban található olvasatlan üzeneteket.
Internetes e-mail üzenetek küldése/fogadása	A kezdőképernyőn válassza a <b>Start &gt; Üzenetkezelő</b> menüpontot. Válassza ki azt az internet e-mail fiókot, amelynél küldeni és fogadni szeretné az üzeneteket, majd nyomja meg a <b>Menü &gt; Küldés/Fogadás</b> menüpontot. A folyamat leállításához nyomja meg a <b>Menü &gt; Küldés/fogadás leállítása</b> .
Egy fiók törlése	A kezdőképernyőn válassza a <b>Start &gt; Üzenetkezelő</b> menüpontot. Válasszon ki egy fiókot, majd nyomja meg a <b>Menü &gt; Törlés</b> menüpontot.
Váltás a fiókok között	Megnyitott fiók esetén nyomja meg a <b>Menü &gt; Eszközök &gt; Fiókváltás</b> menüpontot, vagy használja a bal/jobbs navigációs gombot a gyors fiókváltáshoz.
A fiókbeállítások módosítása	A kezdőképernyőn válassza a <b>Start &gt; Üzenetkezelő</b> menüpontot. Válasszon ki egy fiókot, majd nyomja meg a <b>Kiválasztás gombot</b> . Nyomja meg a <b>Menü &gt; Eszközök &gt; Beállítások</b> menüpontot, majd nyomja meg a megváltoztatni kívánt beállítást. A megerősítéshez válassza a <b>Kész</b> menüpontot.

## 6-2 E-mailek és szöveges üzenetek

### Szöveges üzenet és e-mail írása és küldése

1. A kezdőképernyőn nyomja meg a **Start > Üzenetkezelő** elemet.
2. Válassza az **SMS**, vagy egy e-mail fiókot, majd válassza a **Művelet**  vagy a **Kiválasztás** gombot.
3. Nyomja meg a **Menü > Új** menüpontot.
4. A **Címzett** mezőbe írja be azon személy mobiltelefon számát vagy email címét, akinek az üzenetet küldeni szeretné, vagy nyomja **Művelet**  gombot a névjegyek közötti választáshoz.

**MEGJEGYZÉS** Ha az üzenetet egynél több címzettnek küldi, akkor azokat pontosvesszővel (;) válassza el egymástól. SMS-t csak mobiltelefonszámmal rendelkező partnerek számára küldhet.

5. Nyomja meg a **Le navigációs** gombot, és írja be az üzenetet.
6. Ha elkészült, nyomja meg a **Küldés** gombot.

**MEGJEGYZÉS** Ha offline dolgozik, akkor az e-mailek a Postázandó mappába kerülnek, elküldésükre a következő kapcsolódáskor kerül sor.

A KÖVETKEZŐHÖZ	TEGYE A KÖVETKEZŐT
Kép beszúrása egy e-mail üzenetbe	Az üzenet összeállítása közben nyomja meg a <b>Menü &gt; Beszúrás &gt; Kép</b> menüpontot.
Hangfelvétel beszúrása egy e-mail üzenetbe	Az üzenet összeállítása közben nyomja meg a <b>Menü &gt; Beszúrás &gt; Hangjegyzet</b> menüpontot.
A prioritás, a biztonság és az e-mail üzenet nyelvének beállítása	Az üzenet összeállítása közben nyomja meg a <b>Menü &gt; Üzenet beállításai</b> menüpontot.

A KÖVETKEZŐHÖZ	TEGYE A KÖVETKEZŐT
Üzenet törlése	Az üzenet összeállítása közben nyomja meg a <b>Menü &gt; Üzenet törlése</b> menüpontot.
Üzenet mentése	Az üzenet összeállítása közben nyomja meg a <b>Menü &gt; Mentés ide: Piszkozatok</b> menüpontot.
Üzenet törlése	A törölni kívánt üzenet kiválasztása után nyomja meg a <b>Törlés</b> menüpontot.
Üzenet áthelyezése másik mappába	Az áthelyezni kívánt üzenet kiválasztása után nyomja meg a <b>Menü &gt; Áthelyezés</b> menüpontot. Görgessen az új mappára, majd nyomja meg a <b>Kiválasztás</b> gombot.
Üzenetek rendezése	A fiók képernyőjén nyomja meg a <b>Menü &gt; Eszközök &gt; Beállítások &gt; Megjelenítés</b> menüpontot. Az <b>Üzenetek rendezése</b> mezőben válassza ki a kívánt rendezési módot.
Aláírás beszúrása	A fiók képernyőjén nyomja meg a <b>Menü &gt; Eszközök &gt; Beállítások &gt; Aláírások</b> menüpontot.
Üzenet beállításainak módosítása	A fiók képernyőjén nyomja meg a <b>Menü &gt; Eszközök &gt; Beállítások</b> menüpontot.

### 6-3 MMS üzenetek

A Multimedia Messaging System (Multimédiás üzenetrendszer - MMS) lehetővé teszi, hogy a szöveges üzenetek mellé diákat csatoljon. Az egyes diákon lehet kép, videó, hang vagy szöveg. Az MMS üzenetek General Packet Radio Service (GPRS) rendszeren keresztül e-mail fiókokba vagy más, MMS-képes mobilkészülékekre továbbíthatók.

- MEGJEGYZÉS**
- A szolgáltatónál elő kell fizetnie a GPRS és az MMS-szolgáltatásra is, hogy MMS-üzeneteket tudjon küldeni és fogadni. Kérdezze meg a szolgáltatótól, hogyan kapcsolja be az MMS funkciót. Csak az MMS-képes mobiltelefonok képesek MMS-üzenetek küldésére és fogadására.
  - Az előfizetett szolgáltatástól függően lehetséges, hogy nem tud MMS-üzeneteket küldeni és fogadni más mobiltelefon hálózathoz tartozó felhasználók számára.

---

### Hozzáférés az MMS-ekhez

Tegye a következő valamelyikét:

- A kezdőképernyőn nyomja meg a **Start > Üzenetkezelő > MMS** elemet.
- A kép vagy videó rögzítése után nyomja meg a **Menü > Küldés > MMS** menüpontot.

### MMS-beállítások szerkesztése

A MMS főképernyőn nyomja meg a **Menü > Eszközök > Beállítások** menüpontot a Beállítások megnyitásához, majd szerkessze a szükséges MMS-beállításokat. Szükség szerint válassza ki vagy törölje a jelölőmezőket.

Az MMS főképernyőn nyomja meg a **Menü > MMS beállítások > MMSC beállítások** menüpontot, majd válassza ki internet-szolgáltatóját a listáról. Nyomja meg a **Menü > Szerkesztés** menüpontot a Multimedia Messaging Service Center (MMSC) beállításainak eléréséhez. Vegye fel a kapcsolatot a mobilszolgáltatójával a részletes beállításokért.

## MMS-üzenet összeállítása és elküldése

### MMS-üzenet összeállítása és küldése

1. A kezdőképernyőn nyomja meg a **Start > Üzenetkezelő > MMS > Menü > Új** elemet.
2. A Címzett: mezőbe írja be a címzett mobiltelefon számát vagy e-mail címét. Beírhatja a billentyűzet használatával, vagy nyomja meg a **Menü > Címzett hozzáadása** menüpontot a Névjegyek közötti választáshoz. Ha egynél több címzettnek szeretné elküldeni, válassza el őket pontosvesszővel.
3. A Tárgy mezőbe írja be az üzenet tárgyát.
4. Válassza ki a Kép/video beszurása mezőt, majd nyomja meg a **Művelet** ☐ gombot. Minden kép és videofelvétel miniatűrök formájában jelenik meg.
5. Válassza ki a képet vagy a videofelvételt, majd nyomja meg a **Művelet** ☐ vagy a **Kiválasztás** gombot.
6. Válassza ki a Audió beszurása mezőt, majd nyomja meg a **Művelet** ☐ gombot. Minden hangfelvétel miniatűrök formájában jelenik meg.
7. Válassza ki a csatolni kívánt hangfelvételt, majd nyomja meg a **Művelet** ☐ vagy a **Kiválasztás** gombot.

---

**MEGJEGYZÉS** Nem csatolhat hangfelvételt videofelvételt tartalmazó diához.

---

8. Nyomja meg a le navigációs gombot a szövegmezőre való görgetéshez, és írja be az üzenetet.
9. Nyomja meg a **Küldés** gombot az üzenet elküldéséhez.

## 6. fejezet

A következők feltételezik, hogy az MMS-üzenet képernyőt látja.

A KÖVETKEZŐHÖZ	TEGYE A KÖVETKEZŐT
Üzenet másolása más címzett számára	A fel/le navigációs gombbal görgessen fel a Cc mező megjelenítéséhez. Írja be a címzett telefonszámát vagy e-mail címét, vagy nyomja meg a <b>Művelet</b> gombot, és válassza ki a címzettet a Névjegyek közül.
A címzett adatainak elrejtése az üzenet többi címzettje elől	A fel/le navigációs gombbal görgessen fel a Bcc mező megjelenítéséhez. Írja be a címzett telefonszámát vagy e-mail címét, vagy nyomja meg a <b>Művelet</b> gombot, és válassza ki a címzettet a Névjegyek közül.
Küldő adatainak elrejtése	Hozzon létre egy üzenetet, és nyomja meg a <b>Menü &gt; Beállítások &gt; Küldési opciók</b> menüpontot. Válassza ki <b>Feladó elrejtése</b> jelölőnégyzetet.
Ugrás a következő diára	Nyomja meg a jobb navigációs gombot.
Ugrás az előző diára	Nyomja meg a bal navigációs gombot.
MMS-üzenet létrehozása egy sablon alapján	Hozza létre az üzenetet, majd nyomja meg a <b>Menü &gt; Sablon &gt; Új készítése sablon alapján</b> , hogy az üzenetet egy előre meghatározott sablon alapján állítsa össze.
MMS-üzenet sablon létrehozása	Hozzon létre egy üzenetet, vagy nyisson meg egy már létező üzenetet, majd nyomja meg a <b>Menü &gt; Sablon &gt; Mentés sablonként</b> menüpontot.
Előre beállított vagy gyakran használt szöveg hozzáadása az üzenethez	A szövegmezőben nyomja meg a <b>Menü &gt; Beszúrás &gt; Saját szöveg beszúrása</b> menüpontot. Válassza ki a beszúrandó szöveget, és nyomja meg a <b>Művelet vagy a Beszúrás</b> gombot.
Előre beállított üzenet létrehozása vagy szerkesztése az üzenethez való hozzáadása előtt	A szövegmezőben nyomja meg a <b>Menü &gt; Beszúrás &gt; Saját szöveg beszúrása</b> menüpontot a Saját szöveg képernyő megnyitásához. Nyomja meg a <b>Menü &gt; Szövegek hozzáadása</b> vagy a <b>Menü &gt; Saját szöveg szerk.</b> menüpontot.
Üzenetkézbesítési értesítés kérése	Nyomja meg a <b>Menü &gt; Beállítások &gt; Küldési opciók</b> menüpontot. Válassza ki <b>Kézbesítési jelentés</b> jelölőnégyzetet.

## 6-4 A Messenger használata

### Be- és jelentkezés a Windows® Live Messengerbe/-ből

1. Állítsa be az e-mail címet és a jelszót a Windows® Live-ban.
2. A beállítás befejezése után a fő-/alképernyőn nyomja meg a **Start > Egyebek > Messenger** menüpontot.
3. A Windows® Live Messenger főképernyőjén nyomja meg a **Bejelentkezés** gombot.
4. A jelentkezéshez nyomja meg a **Menü > Kijelentkezés** gombot.

**MEGJEGYZÉS** Ha nem jelentkezik ki a Windows® Live Messengerből, akkor csatlakoztatva marad. Ezért a szolgáltató további díjat számlázhat ki.

### A Messenger funkciói

A KÖVETKEZŐHÖZ	TEGYE A KÖVETKEZŐT
Partner felvétele	Nyomja meg a <b>Menü &gt; Új partner felvétele</b> menüpontot, és kövesse a kijelzőn megjelenő utasításokat.
Partner eltávolítása	Válassza ki az eltávolítandó partnert, majd nyomja meg a <b>Menü &gt; Lehetőségek a partnerrel &gt; Partner eltávolítása</b> menüpontot.
Azonnali üzenet küldése	Válassza ki a kijelző alján megjelenített ablakból az azonnali üzenet címzettjét. Írja be az üzenetet, majd nyomja meg a <b>Küldés</b> gombot.
Más emberek bekapcsolása a beszélgetésbe	A csevegés közben nyomja meg a <b>Menü &gt; Beállítások &gt; Résztevő felvétele</b> menüpontot, majd válassza ki a partnert.
Átváltás egy másik csevegésbe	A képernyő alján, a folyamatban levő csevegések listáján válassza ki azon partner nevét, akivel csevegni szeretne.
Visszatérés a partnerlistára	A partnerlista a képernyő bal oldalán található.

## 6. fejezet

A KÖVETKEZŐHÖZ	TEGYE A KÖVETKEZŐT
Csevegés befejezése	A csevegés közben nyomja meg a <b>Menü &gt; Beszélgetés befejezése</b> menüpontot.
Láthatja, hogy kik csevegnek	A csevegés közben nyomja meg a <b>Menü &gt; Beállítások &gt; Résztevők megtekintése</b> menüpontot.
A Messenger partnerlistáján szereplő személy blokkolása, hogy ne lássa őnt és ne tudja felvenni önnel a kapcsolatot	A Messenger partnerlistáján válassza ki a partner nevét. Nyomja meg a <b>Menü &gt; Lehetőségek a partnerrel &gt; Partner letiltása</b> menüpontot. A partner nem fogja látni többé az ön állapotát, és nem tud üzeneteket küldeni.
Partner tiltásának feloldása	A Messenger partnerlistáján válassza ki a partner nevét. Nyomja meg a <b>Menü &gt; Lehetőségek a partnerrel &gt; Partner letiltásának feloldása</b> menüpontot.
Saját állapot megváltoztatása	A Messenger partnerlistáján válassza ki a saját nevét. Válassza ki az állapotleírást, majd nyomja meg a <b>Menü &gt; Állapot megváltoztatása</b> menüpontot.
Hangfelvétel küldése	Nyomja meg a Hangklip gombot a felvételhez, majd nyomja meg a <b>Küldés</b> gombot.

### MEGJEGYZÉSEK az MSN Messenger szolgáltatáshoz:

Ha az internet-szolgáltatója (ISP) egyszerre csak egy csatlakozást engedélyez, akkor néhány problémával találkozhat, ha az MSN Messengert más alkalmazásokkal együtt használja. Az alábbi problémákat tapasztalhatja:

- Ha az MMS más hálózati beállítást használ, mint az MSN Messenger, és először az MSN Messengert használja, akkor nem tud MMS-t küldeni/fogadni és ezzel egy időben az MSN Messengert használni. Ezért azt javasoljuk, hogy zárja be az MSN Messengert, mielőtt olyan alkalmazást aktiválna, amely internet kapcsolatot igényel, ilyen például az Internet Explorer az és a MMS.



- Az adatok elvesztésének elkerülése érdekében ne váltson kijelzőt, amikor az MSN Messengert állítja be.

## Az MSN bezárása

1. Jelentkezzen ki az MSN fiókból.
2. Nyomja meg a bekapcsoló gombot, és válassza a **B-t** a **Vezeték nélküli kapcsolat kezelőbe** való belépéshez.
3. Zárja be az **adatkapcsolatot**.
4. Egy alkalmazás aktiválásához indítsa el újra az **adatkapcsolatot**. Majd nyissa meg a kívánt szolgáltatást (Internet Explorer vagy MMS).

## 6-5 A Windows® Live használata

A Windows® Live egy azonnali üzenetküldő szoftver, amely előre telepítve van a Smartphone-ra. Ez lehetővé teszi a következőket:

- Küldhet és fogadhat azonnali üzeneteket az online levő partnereitől, és
- Hozzáférhet a Hotmail® fiókjához, hogy e-maileket küldjön és fogadjon.

A Windows® Live használatához Passport fiókkal kell rendelkeznie. Ha rendelkezik Hotmail® vagy MSN® fiókkal, akkor már van Passport fiókja. Ha megszerezte a Microsoft® Passportot vagy egy Microsoft® Exchange Server fiókot, akkor készen áll a fiók beállítására.

**MEGJEGYZÉS** Szüksége van egy Microsoft® Passport fiókra a Windows Live® alkalmazás használatához. Ha nem rendelkezik Passport fiókkal, menjen a [www.passport.com](http://www.passport.com) címre, és szerezzen be egyet.

### A Hotmail® használata

Használja a Windows® Live alkalmazás a Hotmail® postafiók és az e-mailek eléréséhez a Smartphone-on.

#### Bejelentkezés a Hotmail®

1. A kezdőképernyőn válassza a **Start > Egyebek > Egyebek > Windows Live** menüpontot.
2. A Windows Live - Bejelentkezés képernyőn nyomja meg a Bejelentkezés a Windows Live-ba gombot a Windows Live Beállítás elindításához.
3. Nyomja meg az **Elfogadás** gombot. Majd írja be a Hotmail® fiókhoz tartozó e-mail címet és jelszót.
4. Válassza ki a **Jelszó mentése** menüpontot, ha nem akarja újra beírni a jelszót a jövőben, majd nyomja meg a **Tovább** gombot.
5. Jelölje be a jelölőmezőket, ha azt szeretné, hogy a Windows Live jelenjen meg a kezdőképernyőn.
6. A jelölőmezőkkel válassza ki, hogy mit szeretne szinkronizálni a készüléken.
7. E-mail szinkronizálása a Hotmail fiókhoz.

## 7. fejezet Adatszinkronizálás az ActiveSync®-kel

### 7-1 Microsoft® ActiveSync®

Az ActiveSynckel szinkronizálhatja a számítógépen található adatait a Smartphone adataival. A szinkronizálás összehasonlítja a telefonon és a számítógépen található adatokat és frissíti őket a legfrissebb adattal. A szinkronizálás során új programokat is telepíthet a telefonra.

Mielőtt szinkronizálhatná a telefont a számítógéppel, a következő lépéseket kell elvégeznie:

1. Telepítse az ActiveSyncet a számítógépre.
2. Csatlakoztassa a telefont a számítógéphez.
3. Hozzon létre partnerséget a két eszköz között.

---

**MEGJEGYZÉS** A szinkronizálásról további információkat kaphat a számítógépen található ActiveSync Súgójaból.

---

# 7-2 Az ActiveSync telepítése a számítógépre

Az ActiveSync már telepítve van a Smartphone-ra. Ahhoz, hogy szinkronizálja a telefonon található adatokat a számítógéppel, a számítógépre is telepítenie kell az ActiveSyncet. Telepítse az ActiveSyncet a csomagban található Getting Started CD-ről.

**MEGJEGYZÉS** Mielőtt elindítja az ActiveSync telepítését, ellenőrizze, hogy a Microsoft® Outlook® telepítve van a számítógépére.

**FONTOS** Ne csatlakoztassa a telefont a számítógéphez addig, amíg be nem fejezte az ActiveSync telepítését.

## Az ActiveSync telepítése a számítógépre

1. Helyezze be a Getting Started CD-t a számítógép optikai meghajtójába, majd az ActiveSync telepítéséhez kövesse a képernyőn megjelenő utasításokat.
2. Kattintson a **Start Here (Kezdje itt)** gombra az Áttekintő képernyő megjelenítéséhez.
3. Kattintson az **Install ActiveSync (ActiveSync telepítése)** gombra, majd a telepítés befejezéséhez kövesse a képernyőn megjelenő utasításokat.

# 7-3 Információk szinkronizálása

## A Smartphone csatlakoztatása a számítógéphez

1. Az értesítés megjelenése után csatlakoztassa az USB-szinkronizáló kábel egyik végét a telefon alján található mini USB-csatlakozóhoz, a másik végét pedig a számítógép USB-csatlakozójához.

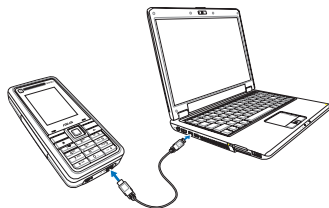

2. Az ActiveSync - amikor észleli a telefont - automatikusan elindul, majd megjelenik a Smartphone szinkronizálás beállító varázsló.

## Partnerség létrehozása

A varázsló végigvezeti a partnerség létrehozásához szükséges lépéseken. A Szinkronizálás beállító varázsló képernyőjén a következő műveleteket végezheti el:

- Szinkronizáló partnerséget hozhat létre a számítógép és a telefon között.
- Beállíthat egy Exchange® kiszolgáló kapcsolatot, hogy közvetlenül az Exchange kiszolgálóval szinkronizálhasson. A telefon Exchange kiszolgálóval történő szinkronizáláshoz, a varázsló befejezése előtt, szüksége lesz az Exchange kiszolgáló nevére, a felhasználói névre, a jelszóra és a tartomány nevére, melyet az adminisztrátortól tudhat meg.
- Válassza ki a szinkronizálni kíván adatok típusát (Naptár, Névjegyek, Feladatok, Outlook E-mail, Kedvencek).

A varázsló futtatásának befejezésekor az ActiveSync automatikusan szinkronizálja a telefont. A szinkronizálás befejezése után szétkapcsolhatja a telefont a számítógéptől. Az első szinkronizálás után láthatja, hogy a számítógépen kiválasztott adatok megjelennek a Smartphone-on.

# Szinkronizálás a számítógéppel

## A szinkronizálendő adatok módosítása

Alapértelmezés szerint az ActiveSync automatikusan nem szinkronizálja az Outlook adatait. Az ActiveSync beállításával meghatározhatja, hogy mely adattípusok szinkronizálását kapcsolja be illetve ki.

1. A kezdőképernyőn válassza a **Start > ActiveSync** menüpontot.
2. Nyomja meg a **Menü > Beállítások** menüpontot.
3. A következőket teheti:
  - Jelölje be a szinkronizálendő elemek jelölőnégyzetét.
  - Törölje a nem szinkronizálendő elemek jelölőnégyzetét.
  - A számítógéppel történő szinkronizálás testre szabásához válassza ki a számítógép nevét, majd nyomja meg a **Menü > Beállítások** menüpontot.
  - Egy bizonyos adattípus szinkronizálásának testre szabásához válassza ki az adat típusát, majd nyomja meg a **Beállítások** menüpontot.
  - A számítógéppel történő szinkronizálás leállításához válassza ki a számítógép nevét, majd nyomja meg a **Menü > Törölés** menüpontot.

---

**MEGJEGYZÉS** Az e-mailek csak egy számítógéppel szinkronizálhatók.

---

## Az USB szinkronizáló-kábel használata

1. Az USB-kábellel csatlakoztassa a telefont a számítógéphez.
2. Az ActiveSync automatikusan észleli a telefont és megkezdí a szinkronizálást. Ha mégsem ez történik, a kezdőképernyőn nyomja meg a **Start > ActiveSync** menüpontot.

3. Nyomja meg a **Szinkr.** gombot a szinkronizálás elindításához.
4. Nyomja meg a **Leállítás** gombot a szinkronizálás leállításához.

### A Bluetooth® használata

A Bluetooth vezeték nélküli technológiával is szinkronizálhatja a telefont a számítógéppel.

1. Kövesse az ActiveSync Súgójában található utasításokat a Bluetooth beállítások számítógépen történő meghatározásához, hogy támogassa az ActiveSyncet.
2. A kezdőképernyőn válassza a **Start > ActiveSync** menüpontot.
3. Kattintson a **Menü > Kapcsolódás Bluetooth-tal** elemre. Ügyeljen arra, hogy a telefon és a számítógép elég közel legyen egymáshoz.

---

**MEGJEGYZÉS** Ha először kapcsolódik Bluetoothon keresztül az adott számítógéphez, akkor először végre kell hajtania a készüléken a Bluetooth-varázsló lépéseit, illetve Bluetooth-partnerséget kell létesítenie a készülék és a számítógép között. A Bluetooth-partnerség beállításához a **10-4 A Bluetooth használata** című fejezetben talál további információkat.

---

4. Nyomja meg a **Szinkr.** gombot.
5. Ha elkészült, nyomja meg a **Menü > Bluetooth kapcsolat bontása** menüpontot. Az akkumulátor energiájának kímélése érdekében kapcsolja ki a Bluetoothot.

# Szinkronizálás egy Exchange kiszolgálóval

Az Exchange kiszolgáló-kapcsolat beállításához szüksége lesz a szerver nevére, valamint a szerver tartománynevére, melyet a szolgáltató vagy a rendszeradminisztrátor adhat meg. Ismernie kell az Exchange felhasználói nevét és jelszavát is.

---

**Megjegyzés** Mielőtt módosítaná a szinkronizálási beállításokat a telefonon, szakítsa meg a készülék és a számítógép közötti kapcsolatot.

---

1. A kezdőképernyőn válassza a **Start > ActiveSync > Menü > Kiszolgáló beállítása** menüpontot. Ha nem állította még be a szinkronizálást az Exchange kiszolgálóval, akkor a telefonon a **Kiszolgáló forrás hozzáadása** üzenet jelenik meg.
2. A **Kiszolgáló címe** mezőbe írja be az Exchange kiszolgáló nevét, majd kattintson a **Tovább** gombra.
3. Adja meg a felhasználónevét, a jelszavát és a tartományt, majd kattintson a **Tovább** gombra. Ha szeretné, hogy a telefon tárolja el a jelszót, hogy ne kelljen újra beírnia a csatlakozáshoz, akkor jelölje be a **Jelszó mentése** mezőt.
4. Jelölje be minden olyan információ típus jelölőnégyzetét, amelyet szinkronizálni szeretne az Exchange kiszolgálóval.
5. A szinkronizálási beállítások módosításához válassza ki az adat típusát, majd nyomja meg a **Menü > Beállítások** menüpontot.
6. A szinkronizálási ütközések szabályainak megváltoztatásához nyomja meg a **Menü > Speciális** menüpontot.
7. Nyomja meg a **Befejezés** gombot.



## 7-4 Szinkronizálási ütemezés létrehozása

Létrehozhat egy ütemezést, mellyel automatikusan szinkronizálhatja a Smartphone adatait a számítógéppel vagy a Microsoft Exchange kiszolgálóval.

A számítógépes szinkronizálási ütemezés beállításához a számítógépen található ActiveSyncet kell használnia. A szinkronizálásról további információkat kaphat a számítógépen található ActiveSync Súgójaiból.

Az Exchange kiszolgálóval történő szinkronizálási ütemezés beállításához a telefonon található ActiveSyncet kell használnia. A következő fejezetben megtalálhatók a részletek.

### Szinkronizálás ütemezése

Mielőtt módosítaná a szinkronizálási beállításokat a telefonon, szakítsa meg a készülék és a számítógép közötti kapcsolatot.

#### Szinkronizálás ütemezése

1. A kezdőképernyőn válassza a **Start > ActiveSync > Menü > Ütemezés** menüpontot.
2. A következőket teheti:

SZINKRONIZÁLÁS	TEGYE A KÖVETKEZŐT
Automatikusan, ahogy az elemek megérkeznek.	A <b>Csúcsidőszakok</b> menüpontban válassza az <b>Elemek érkezésekor</b> beállítást. Költséghatékonyabb, ha rendszeres időközönként szinkronizál, amikor sok levelet kap. A <b>Nem csúcsidőszakok</b> menüpontban válassza az <b>Elemek érkezésekor</b> beállítást. Ez költséghatékonyabb lehet, mint a rendszeres időközönként történő szinkronizálás, amikor kevés levelet kap.
Munka közben, vagy ha sok levelet kap.	Válasszon egy megfelelően gyakori időszakot a Csúcsidőszakok listáról.
Ha kevés levelet kap.	Válasszon hosszabb időintervallumot vagy az <b>Elemek érkezésekor</b> beállítást válassza a Nem csúcsidőszakok listából.

SZINKRONIZÁLÁS	TEGYE A KÖVETKEZŐT
Barangolás közben	Jelölje be a <b>Fenti beállítások használata barangolás közben</b> jelölőmezőt. A barangolás költségeinek minimalizálása érdekében törölje a jelölőmezőt, és barangolás közben szinkronizáljon kézzel.
Amikor megnyomja a Beküldő üzenetkezelés elemet a telefonon	Jelölje be a <b>Küldés/fogadás, amikor a küldés gombra kattintok</b> jelölőmezőt.

---

**MEGJEGYZÉS** Megváltoztathatja a csúcsidőszak beállítását, hogy még pontosabban beállítsa az e-mail kötegek időszakát a **Menü > Csúcsidőszak** menüpontban.

---

## 8. fejezet Multimédia

### 8-1 A fényképezőgép használata

A Smartphone 2 megapixeles beépített, vakus, kettős CMOS fényképezőgépet tartalmaz, így könnyen készíthet fényképeket és hangos videofelvételeket, és megoszthatja azokat családjával és barátaival.

### Fénykép készítése

#### Fénykép készítése

1. Tegye a következő valamelyikét:
  - A kezdőképernyőn válassza a **Start > Multimédia > Kamera** menüpontot.
  - Nyomja meg a **Kamera** gombot a telefon jobb oldalán.

---

**MEGJEGYZÉS** • Ha a kamera jelenleg Videó üzemmódban van, akkor nyomja felfele a navigációs gombot, hogy Fényképező üzemmódba váltson.

• Fényképek és videoklipek készítése csak az alképernyőn lehetséges.

---



2. Nyomja meg a **Művelet** gombot vagy a **Kamera** gombot a fénykép elkészítéséhez. A kép automatikusan JPEG formátumban a megadott helyre kerül.

## 8. fejezet

A KÖVETKEZŐHÖZ	TEGYE A KÖVETKEZŐT
Nagyítás beállítás megváltoztatása	Kamera üzemmódban nyomja meg a <b>Menü &gt; Nagyítás</b> menüpontot, és válassza ki a nagyítás mértékét, vagy nyomja meg a fel/le navigációs gombot. A maximális méret 1600 x 1200.
Fényerő megváltoztatása	Kamera módban nyomja meg a <b>Menü &gt; Speciális &gt; Színbeállítás &gt; Fényerő</b> menüpontot. Nyomja meg a balra és jobbra navigációs gombot a fényerő beállításához. Az alapértelmezett fényerő-szint 3.
Fájlkiterjesztés, fájlnev előtag, dátum- és időbélyegző, zárhang és sorozat intervallum beállítása	Kamera módban nyomja meg a <b>Menü &gt; Speciális &gt; Kamera</b> menüpontot. A tétel lenyíló listájának elemeinek megtekintéséhez válassza ki a tételt, majd nyomja meg a <b>Művelet</b> gombot.
Sorozatfelvétel (4 vagy 9 kép) készítése	Kamera módban nyomja meg a <b>Menü &gt; Sorozat</b> menüpontot.
Időzítő beállítása (5-10 másodperces késleltetés)	Kamera módban nyomja meg a <b>Menü &gt; Önkioldó</b> menüpontot.
Kép méretének beállítása e-mailben küldendő kép készítésekor	Kamera módban nyomja meg a <b>Menü &gt; Kép mérete</b> menüpontot. Válassza ki a kívánt méretet.
A rögzített képek fájlnev előtagjának megváltoztatása	Kamera módban nyomja meg a <b>Menü &gt; Speciális &gt; Kamera</b> menüpontot. A <b>Fájlnev előtag</b> mezőbe írja be a kívánt előtagot.
Képek mentése	Kamera módban nyomja meg a <b>Menü &gt; Mentés helye</b> menüpontot. A képeket mentheti a telefonra vagy a memóriakártyára. Ellenőrizze, hogy behelyezte a microSD-kártyát, mielőtt a mentés a memóriakártyára beállítást választja.

# Videofelvétel készítése

## Videofelvétel készítése

1. Tegye a következő valamelyikét:
  - A kezdőképernyőn válassza a **Start > Multimédia > Kamera** menüpontot.
  - Nyomja meg a **Kamera** gombot a telefon jobb oldalán.
2. Nyomja meg a **Menü > Üzem mód váltása > Videó mód** menüpontot, majd nyomja meg a **Kész > Kilépés** menüpontot. A le navigációs gomb megnyomásával is üzemmódot válthat.
3. Nyomja meg a **Művelet**  vagy **Kamera** gombot a felvétel elindításához. A felvételt jelző zöldről pirosra vált, amikor a készülék megkezdte a felvételt.
4. Nyomja meg a **Művelet**  **Kamera** gombot vagy a **Leállítás** gombot a felvétel leállításához.

A KÖVETKEZŐHÖZ	TEGYE A KÖVETKEZŐT
Hang rögzítése videofelvétel közben	Video üzemmódban nyomja meg a <b>Menü &gt; Speciális &gt; Videó</b> menüpontot, majd engedélyezze a <b>“Videó rögzítés hanggal”</b> elemet.
A fájl kiterjesztése, fájlnev formátum és a fájlnev előtag meghatározása	Video üzemmódban nyomja meg a <b>Menü &gt; Speciális &gt; Videó</b> menüpontot. A tétel lenyíló listájának elemeinek megtekintéséhez válassza ki a tételt, majd nyomja meg a <b>Művelet</b> gombot.
Videofelvétel méretének meghatározása	Video üzemmódban nyomja meg a <b>Menü &gt; Videó méret</b> menüpontot. Válassza ki a kívánt méretet.
Nagyítás beállítás megváltoztatása	Video üzemmódban nyomja meg a <b>Menü &gt; Nagyítás</b> menüpontot. Nyomja meg a balra/jobbra navigációs gombot a nagyítás kiválasztásához.
Videoeffektus beállítása	Video üzemmódban nyomja meg a <b>Menü &gt; Hatás</b> menüpontot. Válassza ki a kívánt effektet.
Videofelvételek mentése	Video üzemmódban nyomja meg a <b>Menü &gt; Mentés helye</b> menüpontot. Válassza ki, ha el szeretné menteni a videofelvételeket a telefonra vagy a memóriakártyára. Ellenőrizze, hogy behelyezte a microSD-kártyát, mielőtt a mentés a memóriakártyára beállítást választja.

# Képek és videók használata

A Képek és videók program lehetővé teszi a Smartphone-on a képekkel és a videofelvételekkel történő munkát. A képek és videók rögzítése után szervezheti, szerkesztheti, átsugározhatja és el is küldheti őket az üzenetkezelő programmal.

A Képek és videók program megnyitásához tegye a következők valamelyikét:

- Nyomja meg a **Start > Multimédia > Képek és videók** menüpontot.
- Nyomja meg a **Kamera** gombot, majd nyomja meg a **Miniatűrök** menüpontot.

A KÖVETKEZŐHÖZ	TEGYE A KÖVETKEZŐT
Kép megtekintése	Válassza ki a megtekinteni kívánt állóképet, és nyomja meg a <b>Megtekintés</b> gombot.
Videofelvétel lejátszása	Válassza ki a megtekinteni kívánt, Windows Media Player ikonnal jelölt videofelvételt, majd nyomja meg a <b>Lejátszás</b> gombot.
Kép vagy videofelvétel törlése	Válassza ki a törölni kívánt képet vagy videofelvételt, majd nyomja meg a <b>Menü &gt; Törlés</b> menüpontot.
Képek megtekintése diabemutatóként	Nyomja meg a <b>Menü &gt; Diabemutató lejátszása</b> menüpontot.
Kép beállítás kezdőképernyőként	Válassza ki a kezdőképernyőként használni kívánt képet, majd nyomja meg a <b>Nézet &gt; Menü &gt; Legyen kezdőképernyő</b> menüpontot. Állítsa be az átlátszóságot, majd nyomja meg a <b>Befejezés</b> gombot.

A KÖVETKEZŐHÖZ	TEGYE A KÖVETKEZŐT
Kép szerkesztése	<p>Válassza ki a szerkeszteni kívánt állóképet, és nyomja meg a <b>Megtekintés</b> gombot. Nyomja meg a <b>Menü &gt; Szerkesztés</b> menüpontot, majd tegye a következőt:</p> <ul style="list-style-type: none"> <li>• Ha 90 fokkal az óramutató járásával megegyező irányba szeretné forgatni a képet, kattintson a <b>Menü &gt; Elforgatás</b> menüpontra.</li> <li>• Ha körülvágni szeretné a képet, kattintson a <b>Menü &gt; Körülvágás</b> menüpontra. A navigációs gombok használatával helyezze el a kivágó terület első sarkát, majd nyomja meg a <b>Tovább</b> gombot. Helyezze el a második sarkot, majd nyomja meg a <b>Befejezés</b> gombot. Az újrakezdéshez nyomja meg a <b>Vissza</b> menüpontot.</li> <li>• Ha automatikusan újra be szeretné állítani egy kép fényerejét vagy kontrasztját, nyomja meg a <b>Menü &gt; Automatikus javítás</b> menüpontot.</li> </ul> <p>Nyomja meg a <b>Menü &gt; Mentés másként</b> menüpontot a szerkesztett kép más néven történő elmentéséhez.</p>
Kép vagy videofelvétel küldése e-mailben (Előzőleg be kell állítania az üzenetkezelést - lásd <b>6-1 Fiókok beállítása</b> )	<p>Válassza ki az elküldeni kívánt képet vagy videofelvételt, majd nyomja meg a <b>Menü &gt; Küldés</b> menüpontot. Válassza ki a képet/videófájl elküldő e-mail fiókot, majd nyomja meg a <b>Kiválaszt</b> gombot. Létrejön egy új e-mail-üzenet, amelyhez csatolva lesz az adott fájl. Írja be a címzett e-mail címét, a tárgyat, az üzenetet, majd nyomja meg a <b>Küldés</b> gombot.</p>
Kép vagy videofelvétel küldése MMS-ben	<p>Válassza ki az elküldeni kívánt képet vagy videofelvételt, majd nyomja meg a <b>Menü &gt; Küldés</b> menüpontot. Válassza ki az <b>MMS</b> menüpontot, majd nyomja meg a <b>Kiválaszt</b> gombot. Létrejön egy új MMS-üzenet, amelyhez csatolva lesz az adott fájl. Írja be a címzett mobiltelefon-számát és a tárgyat. Görgessen le a <b>Audió beszúrása</b> menüpontra (csak képeknél érhető el), nyomja meg a <b>Művelet</b> <input type="checkbox"/> gombot, és válassza ki a csatolni kívánt hangfelvételt. Görgessen le a <b>Szöveg beszúrása</b> mezőre, írja be az üzenetet, majd nyomja meg a <b>Küldés</b> gombot.</p>
Kép nyomtatása Bluetooth-képes nyomtatóval	<p>Válassza ki a nyomtatni kívánt képet, majd nyomja meg a <b>Menü &gt; Nyomtatás Bluetooth kapcsolaton keresztül</b> menüpontot.</p>

A KÖVETKEZŐHÖZ	TEGYE A KÖVETKEZŐT
Kép vagy videofelvétel sugárzása	Válassza ki a sugározni kívánt képet vagy videofelvételt, majd nyomja meg a <b>Menü &gt; Kép sugárzása...</b> menüpontot. Válassza ki a sugárzás céleszközét, majd nyomja meg a <b>Sugárzás</b> menüpontot.
Az e-mailben küldendő kép méretének beállítása.	Nyomja meg a <b>Menü &gt; Beállítások &gt; Általános</b> menüpontot. Válassza ki a görgetődobozt, és a bal/jobbs navigációs gombbal válassza ki az <b>Eredeti méret</b> , <b>Nagy (640 x 480)</b> , <b>Közepes (320 x 240)</b> , vagy <b>Kicsi (160 x 120)</b> beállítást.
A kép beállítása, hogy az óramutató járásával egyező vagy azzal ellentétes irányba legyen elforgatva.	Nyomja meg a <b>Menü &gt; Beállítások &gt; Általános</b> menüpontot. Válassza ki a görgetődobozt, és a bal/jobbs navigációs gombbal jelölje ki a <b>Jobbra</b> (óramutató járásával egyező) vagy <b>Balra</b> (óramutató járásával ellentétes) lehetőséget.
Képek optimalizált megtekintése diabemutató üzemmódban.	Nyomja meg a <b>Menü &gt; Beállítások &gt; Diabemutató</b> menüpontot. Válassza ki a görgetődobozt, és a bal/jobbs navigációs gombbal jelölje ki a <b>Álló kép</b> vagy a <b>Fekvő kép</b> beállítást.
Képernyővédő beállítása, hogy induljon el, ha a telefon két percnél huzamosabb ideig a számítógépre csatlakozik.	Nyomja meg a <b>Menü &gt; Beállítások &gt; Diabemutató</b> menüpontot, majd engedélyezze a <b>"Képernyővédő elindítása, ha számítógéphez csatlakozik és 2 percig üresjáratban van"</b> beállítást.



## 8-2 iCam — Az USB webkamera

A VGA kamera USB webkameraként használható, ha a készüléket egy USB-kábelrel a számítógéphez csatlakoztatja. Eközben továbbra is használhatja a többi Windows® Mobile funkciót.

### A webkamera funkció aktiválása

1. Az USB-kábelrel csatlakoztassa a telefont a számítógéphez.
2. A kezdőképernyőn válassza a **Start > Beállítások > USB beállítása** menüpontot.
3. Görgessen az **USB webkamera** üzemmódra a bal és jobb navigációs gombbal, majd nyomja meg a **Kész** gombot.

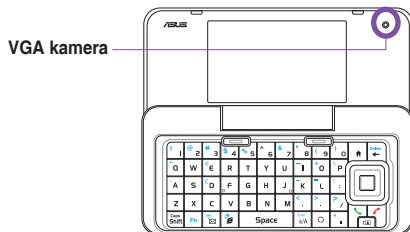

- MEGJEGYZÉS**
- Ha a telefont webkameraként használja, akkor videohívás közben nem tudja a saját képét közvetíteni a VGA kamerán keresztül.
  - A Skype változat korlátozott, ha a számítógépen Windows® Vista operációs rendszer működik.

### 8-3 Windows® Media

A Microsoft® Windows Media™ Player Mobile for Smartphone alkalmazással lejátszhatja a digitális hang- és videófájlokat, melyek a telefonon vagy a weben vannak tárolva. Meghallgathatja a médiafájlokat a Smartphone hátoldalán található hangszórón vagy egy sztereó fejhallgatón keresztül.

A Windows Media Player Mobile a következő típusú fájlokat tudja lejátszani:

- Windows Media Audio (WMA)
- Windows Media Video (WMV)
- Motion Picture Experts Group-2 Audio Layer-3 (MP3)
- Harmadik generációs H.263 videoszabvány alapú (3GP)

Használja a számítógépen található Microsoft Windows Media Player alkalmazást a digitális hang- és videofelvételek telefonra történő átmásolásához.

### A Windows Media Player képernyői

#### Lejátszás képernyő

Ezen az alapértelmezett képernyőn a lejátszási kezelőszervek (Lejátszás, Szünet, Következő, Előző, Hangerő) és a videoablak láthatók. Ezen képernyő kinézete másik felszín választásával megváltoztatható.

#### Most játszott képernyő

Ezen a képernyőn a Most játszott lista látható. Ez egy különleges lista, a pillanatnyilag lejátszás alatt álló és a lejátszás céljából sorba állított további fájlok szerepelnek rajta.

## Műsortár képernyő

A képernyőn gyorsan megtalálhatja az audiófájlokat, a videófájlokat és a listákat. Többféle kategóriát foglal magába, ilyen például a Zene, a Videók, a TV-felvételek és a Saját listák.

## Médiafájl lejátszása

### Médiafájl lejátszása

1. A kezdőképernyőn válassza a **Start > Multimédia > Windows Media** menüpontot.
2. Nyomja meg a **Menü > Műsortár** menüpontot.
3. Tegye a következő valamelyikét:
  - A műsortárban található fájl lejátszásához válassza ki a használni kívánt műsortárat a Műsortár listából, majd nyomja meg a **Művelet**  gombot.
  - Egy olyan fájl lejátszásához, amely nincs a műsortárban, nyomja meg a **Menü > Fájl megnyitása** menüpontot.
  - Egy weben található fájl lejátszásához nyomja meg a **Menü > URL megnyitása** menüpontot. Az **URL** mezőbe írja be a webcímet, vagy válassza ki a korábban meglátogatott oldalt az **Előzmények** listáról.
4. Válassza ki a lejátszani kívánt fájlt, majd nyomja meg a **Lejátszás** gombot.

## A lejátszási képernyő beállításai

Egy hang- vagy videofelvétel lejátszása közben a menü a következő lehetőségeket tartalmazza:

BEÁLLÍTÁS	LEÍRÁS
Műsortár	Megjeleníti a Műsortár képernyőt, így kiválaszthatja a lejátszani kívánt fájlt.
Lejátszás/Szünet	Lejátssza vagy szünetelteti az aktuális fájl lejátszását.
Stop	Leállítja a lejátszást. Ha újraindítja a lejátszást, akkor a fájl elejétől fogja lejátszani azt a készülék.
Véletlen sorrend/Ismétlés	Válassza a <b>Véletlen sorrendű lejátszást</b> , hogy a Most játszott listában található tételeket véletlenszerű sorrendben játssza le, vagy válassza az <b>Ismétlés</b> beállítást, hogy a Most játszott listában található tételeket megismételje a készülék.
Teljes képernyő	A videót teljes képernyőn játssza le a készülék.
Beállítások	Meghatározhatja a Media Player beállításait a lejátszással, a képpel, a hálózattal, a műsortárral, a felszínnel és a hardvergombok hozzárendelésével kapcsolatban.
Tulajdonságok	Megjeleníti a jelenleg lejátszott fájl adatait.
Névgygy	A Windows Media Player programmal kapcsolatos információkat jeleníti meg

- MEGJEGYZÉS**
- Amikor elmenti a kedvenc zenei és videófájljait a telefon mappáiba, nyomja meg a **Menü > Műsortár frissítése** menüpontot, hogy a fájlok biztosan bekerüljenek a Műsortárba.
  - Ha fel szeretné gyorsítani a lejátszást, akkor menjen a **Start > Beállítások > CPU üzemmód** menüpontra, és válassza ki a **Turbó üzemmód** beállítást. Turbó üzemmódban a médiafájlok lejátszása közben töltse az akkumulátort, hogy elegendő energiát biztosítson a lejátszáshoz.

# Lejátszás vezérlők

## Billentyűvezérlés

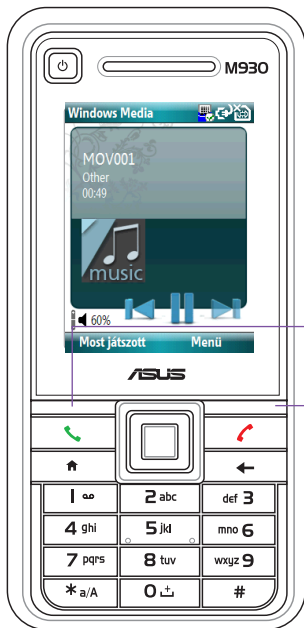

**Most játszott**  
Nyomja meg az éppen lejátszott fájl adatainak megjelenítéséhez

**Menü**  
Nyomja meg a lejátszási beállítások eléréséhez

## Navigációs gombok

**Lejátszás/Szünet**  
Elindítja/szünetelteti a fájl lejátszását

**Hangerősség**  
Nyomja meg a fel/le gombokat a hangerő beállításához



**Vissza/Tovább**  
Az előző fájlra való visszatéréshez nyomja meg a bal parancsgombot. A következő fájlra való lépéshez nyomja meg a jobb parancsgombot.

### 8-4 Streaming lejátszó

A Streaming lejátszóval megtekintheti az internetről származó videofájlokat, melyek kompatibilisek az 3gp és az mp4 formátumokkal.

#### A Streaming lejátszó használata

Online hang-/videofájlok lejátszása:

1. A kezdőképernyőn válassza a **Start > Multimédia > Streaming lejátszó** menüpontot.
2. Nyomja meg a **Csatlakozás** gombot, majd írja be azt a címet, amelyhez csatlakozni szeretne.
3. Nyomja meg újra a **Csatlakozás** gombot.
4. A sikeres csatlakozás után nyomja meg a  gombot a fájl lejátszásához.

Megnyomhatja a Menü menüpontot is a menülista megjelenítéséhez, és más alkalmazásokat is használhat.

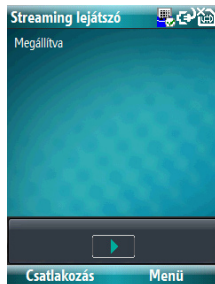

**MEGJEGYZÉS** A Streaming lejátszó használata előtt csatlakoztassa a készüléket az internethez.

## 9. fejezet    Üzleti funkciók

### 9-1    Fájlok kezelése és biztonsági mentés

Többféle módon is kezelheti fájljait. Használhatja az Intézőt a Smartphone-on, vagy használhatja az ActiveSync-et a számítógépen.

Biztonsági mentést készíthet a fájlokról a számítógépre az ActiveSync használatával, vagy átmásolhatja a fájlokat a telefonban található memóriakártyára. A fájlok és mappák hatékonyan kezelhetők a telefonon található Intéző program segítségével. A telefonon található adatok változtatása nincsen hatással a számítógépen található adatokra. Ha automatikusan szeretné frissíteni az adatokat a telefonon és a számítógépen, akkor szinkronizálja azokat. A fájlok másolásáról és a szinkronizálásról további információkat kaphat a számítógépen található ActiveSync Súgójából.

### Az ActiveSync használata

Fájl másolásakor külön példány jön létre a fájlból a telefonon és a számítógépen. Mivel a fájlok szinkronizálására nem kerül sor, az egyik fájlokon végzett módosítások nem érintik a másik példányt.

1. Csatlakoztassa a telefont az USB-kábellel a számítógéphez.
2. Az ActiveSyncben kattintson a **Tallózás** gombra.
3. Lépjen ahhoz a fájlhoz a telefonon vagy a számítógépen, amelyet át szeretne másolni.
4. Tegye a következő valamelyikét:
  - A fájl telefonra való átmásolásához kattintson jobb gombbal a fájlra, majd kattintson a **Másolás** menüpontra. Kattintson az egér jobb gombjával a telefon megfelelő mappájára, majd kattintson a **Beillesztés** parancsra.

**MEGJEGYZÉS** A fájlok memóriakártyára történő másolásához helyezzen be egy microSD-kártyát (lásd [A microSD-kártya behelyezése](#) fejezetet a 8. oldalon). A telefonba behelyezett microSD-kártyáról közvetlenül lejátszhatja az MP3 és a többi médiafájlt.

- A fájl számítógépre való átmásolásához kattintson jobb gombbal a fájlra, majd kattintson a **Másolás** menüpontra. Kattintson az egér jobb gombjával a számítógép megfelelő mappájára, majd kattintson a **Beillesztés** parancsra.

## Az Intéző használata

Az Intéző lehetővé teszi, hogy úgy kezelje a fájlokat és a mappákat a telefonján, mint azt a számítógépén tenné.

### Az Intéző elindítása

A kezdőképernyőn válassza a **Start > Egyebek > Intéző** menüpontot.

Az Intéző a következőkre használható:

A KÖVETKEZŐHÖZ	TEGYE A KÖVETKEZŐT
Új mappa létrehozása	Kattintson arra a mappára, ahova az új mappát létre szeretné hozni. Nyomja meg a <b>Menü &gt; Szerkesztés</b> . <b>Új mappa</b> menüpontot. Írja be az új mappa nevét, majd nyomja meg a <b>Művelet</b> <input type="checkbox"/>
Fájl vagy mappa átnevezése	Válassza ki az átnevezni kívánt fájlt vagy mappát, és nyomja meg a <b>Menü &gt; Szerkesztés &gt; Átnevezés</b> menüpontot. Írja be az új nevet, majd nyomja meg a <b>Művelet</b> <input type="checkbox"/> gombot.
Fájl vagy mappa törlése	Válassza ki a törölni kívánt fájlt vagy mappát, majd nyomja meg a <b>Menü &gt; Szerkesztés &gt; Törlés</b> menüpontot.
Fájl átsugárzása	Válassza ki az átsugározni kívánt fájlt. Nyomja meg a <b>Menü &gt; Sugárzás</b> menüpontot. Válassza ki a sugárzás célszközét, majd nyomja meg a <b>Sugárzás</b> menüpontot.



A KÖVETKEZŐHÖZ	TEGYE A KÖVETKEZŐT
Fájl küldése e-mailben	Válassza ki a küldeni kívánt fájlt, majd nyomja meg a <b>Menü &gt; Küldés</b> gombot. Válassza ki a fájlt elküldő e-mail fiókot, majd nyomja meg a <b>Kiválaszt</b> gombot. Létrejön egy új e-mail-üzenet, amelyhez csatolva lesz az adott fájl.
Fájl vagy mappa adatainak megjelenítése	Válassza ki a fájlt vagy a mappát, majd nyomja meg a <b>Menü &gt; Tulajdonságok</b> gombot.
Fájlok és mappák rendezése	Nyomja meg a <b>Menü &gt; Rendezés</b> menüpontot, majd válassza ki valamelyik rendezési lehetőséget.
Fájl vagy mappa áthelyezése egyik helyről a másikra	Válassza ki az áthelyezni kívánt fájlt vagy mappát. Nyomja meg a <b>Menü &gt; Szerkesztés &gt; Kivágás</b> menüpontot. Navigáljon az új helyre, és nyomja meg a <b>Menü &gt; Szerkesztés &gt; Beillesztés</b> gombot.
Fájl vagy mappa duplikálása	Válassza ki a duplikálni kívánt fájlt vagy mappát. Nyomja meg a <b>Menü &gt; Szerkesztés &gt; Másolás</b> menüpontot. Navigáljon az új helyre, és nyomja meg a <b>Menü &gt; Szerkesztés &gt; Beillesztés</b> gombot.

## 9-2 Spb® Zip

Az Spb® Zip egy tömörítő segédprogram, amely lehetővé teszi a fájlok méretének csökkentését, így tárolókapacitást takaríthat meg a Smartphone-on.

### Az Spb zip elindítása

1. A kezdőképernyőn nyomja meg a **Start > Kellékek > Spb Zip** menüpontot. Ekkor minden fájlmappa megjelenik.
2. Válassza ki a tömörítendő fájlokat/mappákat.
3. Nyomja meg a **ZIP-fájlhoz adás** menüpontot. Elkezdődik a tömörítési folyamat.

### 9-3 Gyors hangtárcsázás

Az Ön által rögzített hangminták segítségével akár beszéd segítségével is tárcsázhat telefonszámokat, illetve indíthat programokat.

A Gyors hangtárcsázás elindításához tegye a következők egyikét:

- Nyomja meg a **Start > Kellékek > Gyors hangtárcsázás** menüpontot.
- Nyomja hosszan a hangerő növelése gombot.

### Funkciók

**Hangminta létrehozása telefonszámhoz**

**Hangminta létrehozása programhoz**

**Hívás kezdeményezése vagy program indítása hangmintával**

- "A létrehozott hangminták megtekintése és lejátszása"
- "A létrehozott hangminták importálása és exportálása"

## 9-4 Remote Presenter

A Remote Presenter lehetővé teszi, hogy a Smartphone-ról távolról vezérelje a PowerPoint™ bemutatókat futtató asztali vagy notebook számítógépet. A vezeték nélküli Bluetooth kapcsolaton keresztül kényelmesen és szabadon mozoghat a bemutató közben. Lehetővé teszi azt is, hogy átnézze a dia megjegyzéseit anélkül, hogy a közönség által látott diavetítést befolyásolná.

### A Remote Presenter használata

- FONTOS**
- A kezdés előtt telepítse a Remote Presenter alkalmazást a számítógépre. A telepítő fájljait a mellékelt CD-n találja.
  - A Remote Presenter csak Bluetooth-képes számítógépekkel működik.

#### A Remote Presenter használata

1. Nyomja meg a **Start > Kellékek > Remote Presenter** menüpontot.
2. Végezze el a következőt, mielőtt Bluetooth eszközöket keresne:
  - Aktiválja a Bluetooth-t a számítógépen.
  - Indítsa el a Remote Presenter programot a számítógépen.
 Ha elkészült, nyomja meg a **Tovább** gombot.
3. A megtalált Bluetooth készülékek listájáról válassza ki a PowerPoint bemutatót tartalmazó számítógép nevét, majd nyomja meg a **Tovább** gombot.
4. A felkérésre írja be a számítógépen és a Smartphone-on a kódszót.

**MEGJEGYZÉS** A Bluetooth hitelesítési kódszóra csak akkor van szükség, ha még nem hozta létre a partnerkapcsolatot a másik készülékkel.

## 9. fejezet

5. A számítógép Remote Controller menüjében kattintson a **Start** gombra a kapcsolat létrehozásához. Nyomja meg az **OK** gombot az emlékeztetőből való kilépéshez.
6. A kapcsolat létrejötte után nyomja meg az **OK** gombot.
7. Érintse meg a megjeleníteni kívánt PowerPoint (.ppt) fájl nevét, majd nyomja meg a **Next (Tovább)** gombot.

A kiválasztás után a Microsoft® PowerPoint automatikusan elindul a számítógépen, és megnyitja a kiválasztott fájlt.

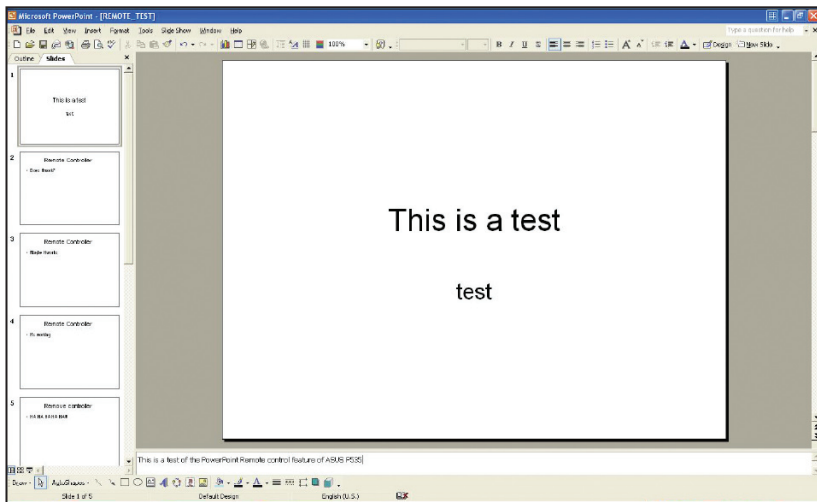

8. Ezután távirányíthatja a számítógépen futó PowerPoint bemutatót a készülék használatával. A következőkben ismertetjük a készülék vezérlőmenüjét.

## Új COM port létrehozása kézzel

Ha a számítógépének operációs rendszere Windows® XP/Vista, akkor lehetséges, hogy a Remote Presenter nem működik még akkor sem, ha sikeresen megtalálta a számítógépet. A probléma megoldásához hozzon létre kézzel egy új COM portot a számítógépen.

### Új COM port létrehozása

1. A Vezérlőpulton indítsa el a **Bluetooth-eszközök** alkalmazást. Megjelenik a **Bluetooth-eszközök** képernyője.
2. Kattintson a **Beállítások** fülre. A **Észlelhető** beállítás alatt válassza a **A Bluetooth-eszközök láthatják a számítógépet** beállítást.

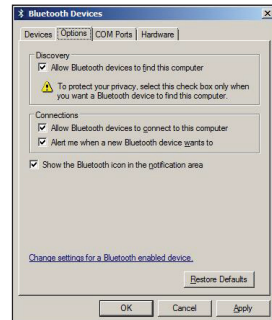
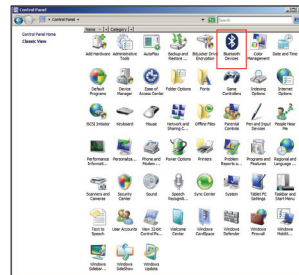

## 9. fejezet

3. Kattintson a **COM-portok** fülre, majd kattintson a **Hozzáadás** gombra. **Megjelenik a COM-port** hozzáadása képernyő.

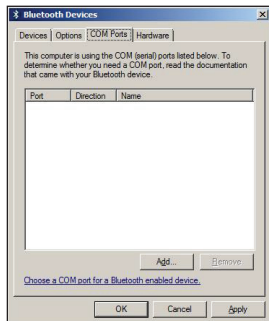

4. Válassza a **Bejövő** (a készülékek kezdeményezik a kapcsolatot), majd kattintson az **OK** gombra, ha elkészült. Az újonnan létrehozott COM-port megjelenik az elérhető COM-portok listáján.

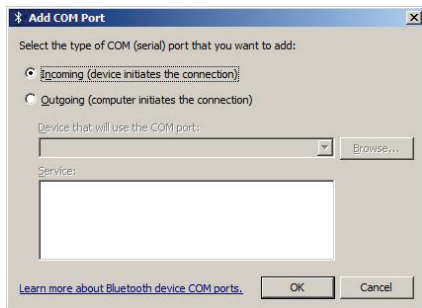

**MEGJEGYZÉS** További információkat talál a COM-portokról a következő weboldalakon:  
<http://support.microsoft.com/kb/885365/>  
<http://support.microsoft.com/kb/883258/>

## 10. fejezet Kapcsolat létrehozása

Létrehozhat kapcsolatokat az internethez valamint a munkahelyi vállalati hálózathoz, hogy olyan tevékenységeket végezzen, mint az internetböngészés, e-mailek és azonnali üzenetek küldése és fogadása, valamint adatok szinkronizálása az ActiveSyncen keresztül.

Aktív kapcsolattal böngészheti a webet, letöltheti az e-maileket, cseveghet az MSN Messenger használatával vagy vezeték nélkül szinkronizálhat a kiszolgálóval. Ellenőrizze az internet-szolgáltatójánál, hogy a kapcsolatot beállították-e már önnek.

### 10-1 Automatikus konfiguráció



Ez a funkció automatikusan beállítja a Smartphone hálózat beállításait a mobilszolgáltató és a elhelyezkedés alapján.

### 10-2 Vezeték nélküli kapcsolat kezelő

A Vezeték nélküli kapcsolat kezelő lehetővé teszi, hogy egy helyen engedélyezze vagy letiltja a vezeték nélküli kapcsolatokat. Ezzel egyszerűen takarékoskodhat az akkumulátor energiájával, vagy felkészítheti a készüléket egy repülőútra.

#### A Vezeték nélküli kapcsolat kezelő elindítása

Vezeték nélküli kapcsolat kezelő elindításához tegye a következők egyikét:



- A kezdőképernyőn nyomja meg a **Start > Beállítások > Kapcsolatok > Vezeték nélküli kapcsolat kezelőt** menüpontot
- A QWERTY billentyűzeten nyomja meg a  +  gombot a Vezeték nélküli kapcsolat kezelő gyors elindításához.

### 10-3 Wi-Fi® kapcsolat

A Wi-Fi az elérhető legeslegjobb kapcsolatot biztosítja a számítógép hálózatokhoz és az otthoni szórakoztató alkalmazásokhoz, mert biztosítja azt a távolságot, sáv szélességet és teljesítményt, amelyre a mai multimédia alkalmazásoknak és termékeknek szüksége van.

#### A Wi-Fi bekapcsolása

Használja a Vezeték nélküli kapcsolat kezelőt a Wi-Fi engedélyezéséhez és letiltásához. A Vezeték nélküli kapcsolat kezelőt a következőképpen érheti el:

1. Indítsa el a Vezeték nélküli kapcsolat kezelőt. Ehhez tegye a következők egyikét:
  - A kezdőképernyőn nyomja meg a **Start > Beállítások > Kapcsolatok > Vezeték nélküli kapcsolat kezelő** menüpontot
  - A QWERTY billentyűzeten nyomja meg a  +  gombot a Vezeték nélküli kapcsolat kezelő gyors elindításához.
2. A Vezeték nélküli kapcsolat kezelő képernyőjén válassza ki a **Wi-Fi** menüpontot, majd nyomja meg a **Művelet** gombot a **Wi-Fi** bekapcsolásához.

#### Vezeték nélküli hálózat hozzáadása

1. A Wi-Fi beállítások oldal megjelenítéséhez tegye a következők egyikét:
  - Nyomja meg a **Beállítások** gombot, miután kiválasztotta, hogy melyik vezeték nélküli hálózathoz szeretne csatlakozni.
  - A kezdőképernyőn nyomja meg a **Start > Beállítások > Kapcsolatok > Wi-Fi beállítások** menüpontot.



## 10-4 Bluetooth® használata



A Bluetooth® egy rövid hatótávolságú vezeték nélküli kommunikációs technológia, amely lehetővé teszi, hogy más eszközökkel, például headsetekkel, nyomtatókkal, számítógépekkel, GPS-vevőkkel és más felhasználók mobilkészülékeivel kommunikáljon. A Bluetooth funkcióval ellátott készülékek képesek fizikai kapcsolat nélkül is adatokat cserélni. Az infravörös kapcsolattal ellentétben nem szükséges egymás mellé tenni a készülékeket a Bluetoothon keresztüli adatcseréhez. A készülékeknek nyílt térben csupán 10 méteres távolságon belül kell lenniük. Az adatokat akár egy másik szobában levő készülékre is sugározhatja, ha az a meghatározott távolságon belül van.

### Bluetooth üzemmód beállítása

Alapesetben a Bluetooth ki van kapcsolva. Ha bekapcsolja azt, majd kikapcsolja a telefont, akkor a Bluetooth is kikapcsol. Amikor ismét bekapcsolja a telefont, a Bluetooth automatikusan bekapcsol.

#### A Bluetooth üzemmód beállítása

1. A kezdőképernyőn válassza a **Start > Beállítások > Kapcsolatok > Bluetooth > Menü** menüpontot.
2. Válassza a **Bluetooth be-/kikapcsolása, Láthatóság be-/kikapcsolása** menüpontot, majd nyomja meg a **Kész** gombot.

**MEGJEGYZÉS** Gyorsan be- és kikapcsolhatja a Bluetoothot, ha megnyomja és gyorsan elengedi a **Bekapcsoló**  gombot a Gyorslista megjelenítéséhez, és itt kiválasztja a **Vezeték nélküli kapcsolat kezelő** alkalmazást. Válassza a **Beállítások > Bluetooth beállítások** menüpontot a Bluetooth üzemmód beállításához, vagy válassza a **Bluetooth** menüpontot és nyomja meg a **Művelet**  gombot a Bluetooth gyors be és kikapcsolásához.

BLUETOOTH ÜZEMMÓD	LEÍRÁS
Bluetooth bekapcsolva	A Bluetooth adó be van kapcsolva, használhatja a Bluetooth funkciókat.
A Bluetooth kikapcsolva	A Bluetooth adó ki van kapcsolva. Kikapcsolhatja az adót, hogy takarékoskodjon az akkumulátor energiájával, vagy olyan helyzetekben, ahol tiltott a használata, például repülőgépeken vagy kórházakban.
Láthatóság bekapcsolva	A Bluetooth adó be van kapcsolva, és más Bluetooth eszközök (kb. 10 méteres tartományon belül) észlelhetik a telefont.
Láthatóság kikapcsolva	A Bluetooth adó be van kapcsolva, de más Bluetooth eszközök nem észlelhetik a telefont.

## Bluetooth-partnerség létrehozása

Mielőtt a telefon kommunikálni tudna egy másik eszközzel, létre kell hoznia egy partnerséget a telefon és a másik Bluetooth-képességű eszköz között. A telefon legfeljebb 10 Bluetooth készülékkel tud partnerséget létrehozni.

### Bluetooth-partnerség létrehozása

1. Ellenőrizze, hogy a két készülék közel van egymáshoz, és mindkét Bluetooth-képességű készülék észlelhető.
2. A kezdőképernyőn válassza a **Start > Beállítások > Kapcsolatok > Bluetooth** menüpontot.
3. Válassza az **Új eszköz hozzáadása...** menüpontot. A Bluetooth-képességű készülék megkeresi az egyéb elérhető Bluetooth-eszközöket, majd megjeleníti a listájukat.
4. Válassza ki azt az eszközt, amelyhez Bluetooth-partnerséget szeretne létrehozni, majd nyomja meg a **Tovább** gombot.
5. Írjon be egy 1-16 számjegyű személyes azonosító számot (PIN), majd nyomja meg a **Tovább** gombot.

- Írja be ugyanazt a PIN-t a másik készüléken.

**MEGJEGYZÉS** Ha létrehozta a partnerséget, akkor már nem kell **Bekapcsolnia** a **láthatóságot**, hogy adatokat sugározzon át közöttük. Csak a Bluetooth funkciót kell bekapcsolnia.

## A Bluetooth headset párosítása

- A kezdőképernyőn nyomja meg a **Start > Beállítások > Kapcsolatok > Bluetooth > Menü** menüpontot és válassza a **Bluetooth bekapcsolása** és a **Láthatóság bekapcsolása** funkciót.
- Kapcsolja be a Bluetooth headsetet, és tartsa azt a Smartphone 10 méteres körzetén belül.
- Állítsa a Bluetooth headsetet párosítás üzemmódba. Lásd a Bluetooth headset használati utasítását.
- A telefonon nyomja meg az **Új eszköz hozzáadása...** gombot.
- Válassza ki a Bluetooth headsetet az Eszközök hozzáadása listáról, majd nyomja meg a **Tovább** gombot.
- Írja be a headset felhasználói kézikönyvébe megadott jelszót. A telefon párosítja a headsetet.
- Állítsa a telefon Bluetooth üzemmódját **Be** állásba, és már készen is áll a kéz nélküli beszélgetésre.

## Adatfolyam hang hallgatása a Bluetooth headsettel

- Ellenőrizze, hogy a telefon párosítva van-e a Bluetooth headsettel a "A Bluetooth headset párosítása" című fejezetben található utasítások segítségével.
- A kezdőképernyőn nyomja meg a **Start > Beállítások > Kapcsolatok > Bluetooth** és válassza ki a Bluetooth headsetet a **Bluetooth eszközök** közül.
- Nyissa meg a Windows Media Playert, és indítsa el a zene lejátszását.

A KÖVETKEZŐHÖZ	TEGYE A KÖVETKEZŐT
Információk sugárzása Bluetooth-kapcsolaton keresztül	Ellenőrizze, hogy a Bluetooth be van kapcsolva, és a fogadó készülék észlelhető. Válassza ki a sugározni kívánt tételt, majd nyomja meg a <b>Menü</b> > [tétel] <b>sugárzása...</b> menüpontot. Válassza ki azt az eszközt, amelyre át akarja sugározni az adott tételt, majd nyomja meg a <b>Sugárzás</b> gombot.
Bluetooth-partnerség elfogadása	Ellenőrizze, hogy a Bluetooth be van-e kapcsolva, és a telefon észlelhető-e. Amikor megjelenik a kérdés, hogy elfogadja-e a másik eszköz Bluetooth-partnerségét, nyomja meg az <b>Igen</b> gombot. A <b>PIN</b> mezőbe írjon be egy 1-16 számjegyű személyes azonosító számot (PIN), majd nyomja meg a <b>Kész</b> gombot. Ugyanazt a PIN-t kell beírnia, amit a Bluetooth-partnerséget kérő eszközön is beírt.
Sugárzott adatok fogadása	A kezdőképernyőn válassza a <b>Start &gt; Kapcsolatok &gt; Sugárzás</b> menüpontot. Válassza ki a <b>Bejövő sugarak fogadása</b> menüpontot. Nyomja meg az <b>Igen</b> gombot. A Bluetooth sugárzás fogadásához biztosítsa, hogy a Bluetooth be legyen kapcsolva, a telefon észlelhető és kis távolságban legyen.
Bluetooth eszköz átnevezése	A kezdőképernyőn válassza a <b>Start &gt; Beállítások &gt; Kapcsolatok &gt; Bluetooth</b> menüpontot. Válassza ki az átnevezendő Bluetooth eszközt, majd nyomja meg a <b>Menü &gt; Szerkesztés</b> menüpontot. A <b>Név</b> mezőbe írja be a Bluetooth eszköz új nevét, majd nyomja meg a <b>Tovább</b> gombot, majd nyomja meg a <b>Kész</b> gombot.
Szinkronizálás Bluetooth® használatával	A kezdőképernyőn válassza a <b>Start &gt; ActiveSync &gt; Menü &gt; Kapcsolódás Bluetooth-tal</b> menüpontot. Lásd a "Bluetooth használata" című fejezetet az 55. oldalon a további információkért.
Bluetooth-partnerség befejezése	A kezdőképernyőn válassza a <b>Start &gt; Beállítások &gt; Kapcsolatok &gt; Bluetooth</b> menüpontot. Válassza ki azt az eszközt, amelynél meg szeretné szüntetni a Bluetooth-partnerséget, majd nyomja meg a <b>Menü &gt; Törölés</b> menüpontot.

## 10-5 USB beállítás

Az USB beállítás funkció lehetővé teszi, hogy a Smartphone készüléket USB-csatlakozáson keresztül memóriakártya-olvasóként vagy webkameraként használja.

### USB csatlakozási mód kiválasztása

1. Az USB-kábellel csatlakoztassa a telefont a számítógéphez.
2. A kezdőképernyőn válassza a **Start > Beállítások > USB beállítása** menüpontot.
3. Görgessen az USB csatlakozási mód mezőre a bal és jobb navigációs gombbal, majd nyomja meg a **Kész** gombot.
  - Ahhoz, hogy a Smartphone-t memóriakártya-olvasóként használja, válassza a **Adattároló eszköz** beállítást.
  - Ahhoz, hogy a Smartphone-t webkameraként használja, válassza az **USB webkamera** beállítást.

---

**MEGJEGYZÉS** Ha az ActiveSync™ alkalmazást használja, ellenőrizze, hogy az USB csatlakozási mód vagy ActiveSync (Turbó mód) vagy ActiveSync (Normál mód). Ellenkező esetben az alkalmazás nem fog megfelelően működni.

---

## 10-6 Csatlakozás az internethez

A kezdőképernyőn válassza a **Start > Beállítások > Kapcsolatok** menüpontot a Kapcsolatok képernyő megjelenítéséhez. A Kapcsolatok beállításai lehetővé teszik, hogy beállítsa a Wi-Fi®-t, a Telefonos kapcsolatot, a Virtuális Magánhálózatot (VPN), a Bluetoothot, a Proxy-t, és a General Packet Radio Service (GPRS) kapcsolatokat, így csatlakozhat az internethez vagy a vállalati hálózathoz.

# Telefonos kapcsolat

## Telefonos kapcsolat létrehozása

Minden hálózati kapcsolat eltérő. A folyamat elkezdése előtt gyűjtsön össze minden vonatkozó információs és hálózati beállítást, amelyre szüksége van.

1. A kezdőképernyőn válassza a **Start > Beállítások > Kapcsolatok > Telefonos kapcsolat** menüpontot.
2. Nyomja meg a **Menü > Hozzáadás** menüpontot.
3. Írja be a megfelelő információkat.

---

**MEGJEGYZÉS** A **Kapcsolódás ehhez** mezőben válassza **Az internet** beállítást, hogy közvetlenül csatlakozzon az internethez, vagy a **Munkahely** beállítást, hogy a vállalati hálózathoz csatlakozzon, vagy a **WAP hálózat** beállítást, hogy egy Wireless Application Protocol hálózathoz csatlakozzon, vagy a **Biztonságos WAP hálózat** beállítást, hogy biztonságos WAP helyekhez csatlakozzon, például egy bankhoz.

---

4. Nyomja meg a **Kész** gombot.

# GPRS, Proxy és VPN kapcsolatok

Létrehozhat GPRS, Proxy, és VPN kapcsolatokat is a Telefonos kapcsolatnál már ismertetett eljárás alkalmazásával.

## GPRS-kapcsolat

A GPRS egy nagy sebességű átvitel a mobiltelefon hálózaton keresztül, amely állandó online kapcsolatot hoz létre. Ha GPRS-szel szeretne kapcsolódni a hálózathoz, akkor igényelnie kell a GPRS szolgáltatást az internet-szolgáltatójától.

## Proxy kapcsolat

Ha a számítógépe csatlakozik az internet-szolgáltatóhoz vagy egy magánhálózathoz a szinkronizálás közben, akkor a Smartphone letölti a megfelelő proxy-beállításokat a számítógépről. Ha ezek a beállítások nem találhatók meg a számítógépen, vagy meg kell őket változtatni, akkor kérdezze meg az internet-szolgáltatótól (ISP) vagy a hálózati adminisztrátortól a proxy szerver nevét, a szerver típusát, a portszámát, a használt Socks protokoll típusát, a felhasználói nevet és a jelszót. A proxy kapcsolatot akkor használják, ha az internetet egy vállalati hálózathoz kapcsolódva érik el.

## VPN kapcsolat

A VPN kapcsolat lehetővé teszi, hogy egy létező internetkapcsolat felhasználásával biztonságosan csatlakozzon a szerverekhez, például a vállalati hálózathoz. Kérdezze meg a hálózati adminisztrátortól a felhasználói nevet, a jelszót, a tartomány nevet, a TCP/IP beállításokat, és a VPN-kiszolgáló nevét vagy IP-címét.

## A beállítások módosítása

A Beállítások képernyő lehetővé teszi, hogy meghatározza az újratárcsázási próbálkozások számát, a szétkapcsolás előtti várakozási időt, valamint azt, hogy hogyan csatlakozik a számítógép a hálózathoz.

### A Beállítások képernyő megnyitása

1. A kezdőképernyőn válassza a **Start > Beállítások > Kapcsolatok** menüpontot.
2. Nyomja meg a **Menü > Speciális > Menü > Beállítások** menüpontot.

## URL kivétel hozzáadása

Néhány vállalat pontokat használ az intranetes URL-ekben (például: intranet.vallalatnev.hu). A Munka URL kivételek megadják az Internet Explorer Mobile számára, hogy a Munka hálózaton keresse az URL-t az internet helyett.

### URL kivétel hozzáadása

1. A kezdőképernyőn válassza a **Start > Beállítások > Kapcsolatok** menüpontot.
2. Nyomja meg a **Menü > Speciális > Menü > Munk. URL-kivételek** menüpontot.
3. Nyomja meg a **Menü > Hozzáadás** menüpontot.
4. Az **URL-séma mezőbe** írja be az URL-t, majd nyomja meg a **Kész** gombot.

---

**MEGJEGYZÉS**

- Az URL-eleket pontosvesszővel (;) válassza el egymástól.
- Nem hozhat létre URL kivételeket internetes URL-ekhez.

---



## 10-7 Az Internet Explorer Mobile használata

A Internet Explorer Mobile használatával az internetre való kapcsolódás nélkül böngészheti azokat a mobil kedvenceket és csatornákat, melyeket letöltött a készülékre. A weboldalak böngészéséhez csatlakozhat az internetre is egy internet-szolgáltatón vagy egy hálózati kapcsolaton keresztül.

---

**MEGJEGYZÉS** Ellenőrizze, hogy beállította-e a Smartphone csatlakozási beállításait. Lásd [10-6 Csatlakozás az internethez](#) című fejezetet.

---

## Az Internet Explorer Mobile megnyitása

### Az Internet Explorer megnyitása

A kezdőképernyőn válassza a [Start > Internet > Internet Explorer](#) menüpontot.



Az Internet Explorer Mobile-ban a Kedvencek és az Előzmények lista a kezdőlap helyett a főképernyőn jelenik meg, így könnyen átléphet a kedvenc weboldalaira. Felveheti a gyakran meglátogatott weboldalakat a Kedvencek listára.

A KÖVETKEZŐHÖZ	TEGYE A KÖVETKEZŐT
A kapcsolat beállításainak módosítása	<ol style="list-style-type: none"> <li>1. Nyomja meg a <b>Menü &gt; Eszközök &gt; Beállítások &gt; Kapcsolatok</b> menüpontot.</li> <li>2. Tegye a következő valamelyikét: <ul style="list-style-type: none"> <li>• Engedélyezheti az Internet Explorernek, hogy kiválassza a hálózati beállításokat a <b>Beállítások automatikus észlelése</b> funkció kiválasztásával.</li> <li>• Kézzel is kiválaszthatja a hálózat beállítását a <b>Hálózatválasztás</b> menüpontban, ahol meghatározhatja azt a hálózatot, amelyhez az Internet Explorer csatlakozni fog.</li> </ul> </li> </ol>
Kedvencek listájának megtekintése	Bármelyik weboldalon nyomja meg a <b>Kedvencek</b> menüpontot.
Ugrás egy weboldalra	Az Internet Explorerben nyomja meg a <b>Menü &gt; Címsor</b> menüpontot. Írja be a weboldal címét, majd nyomja meg az <b>Ugrás</b> gombot.
Ugrás az Előzmények listán található weboldalra	Nyomja meg a <b>Menü &gt; Előzmények</b> menüpontot. Írja be a weboldal címét, majd nyomja meg az <b>Ugrás</b> gombot.
Előzmények, cookie-k és ideiglenes fájlok törlése	Nyomja meg a <b>Menü &gt; Eszközök &gt; Beállítások &gt; Memória</b> menüpontot.
Weboldal felvétele a Kedvencek listájára	A felveendő weboldalon nyomja meg a <b>Menü &gt; Hozzáadás a kedvencekbe</b> menüpontot.
A weboldalak szövegméretének megváltoztatása	Nyomja meg a <b>Menü &gt; Nézet &gt; Szövegméret</b> menüpontot, és válassza ki a kívánt méretet.
Weboldalak képeinek megjelenítése vagy elrejtése	Nyomja meg a <b>Menü &gt; Nézet &gt; Képek megjelenítése</b> menüpontot. A <b>Képek megjelenítése</b> menüpont melletti jel mutatja, hogy a weboldalak képei meg fognak jelenni.
Oldal megtekintése teljes képernyőn	Nyomja meg a <b>Menü &gt; Nézet &gt; Teljes képernyő</b> menüpontot.
Kilépés a teljes képernyős üzemmódból	Nyomja meg valamelyik parancsgombot, majd nyomja meg a <b>Menü &gt; Nézet &gt; Teljes képernyő</b> menüpontot a kiválasztás megszüntetéséhez.
Weboldal megjelenítési beállításainak megváltoztatása	Nyomja meg a <b>Menü &gt; Nézet</b> menüpontot. Válasszon egyet a megjelenítési beállításokból.

A KÖVETKEZŐHÖZ	TEGYE A KÖVETKEZŐT
Új mappa létrehozása a Kedvencekben	Nyomja meg a <a href="#">Kedvencek</a> > <a href="#">Menü</a> > <a href="#">Mappa hozzáadása</a> menüpontot.
Kedvenc áthelyezése egy mappába	Nyomja meg a <a href="#">Kedvencek</a> menüpontot. Válassza ki az áthelyezni kívánt kedvencet. Nyomja meg a <a href="#">Menü</a> > <a href="#">Szerkesztés</a> menüpontot. A <a href="#">Mappa</a> alatt görgessen arra a mappára, ahova a kedvencet át szeretné helyezni, majd nyomja meg a <a href="#">Kész</a> gombot.
Hivatkozás küldése e-mailben	Menjen arra a weboldalra, amelyet el szeretne küldeni, majd nyomja meg a <a href="#">Menü</a> > <a href="#">Eszközök</a> > <a href="#">Hivatkozás küldése...</a> > <a href="#">Outlook E-mail</a> menüpontot.

## 10-8 Internetmegosztás

Az internetmegosztás funkció lehetővé teszi, hogy a Smartphone-t külső modemként használva a számítógépet az internethez csatlakoztassa. A Smartphone-t a PC-hez az internetkapcsolat létrehozásához USB vagy Bluetooth eszközzel csatlakoztathatja.

**MEGJEGYZÉS** Azonnal elindíthatja az internetmegosztás funkciót a QWERTY billentyűzet  +  gombjának megnyomásával.

## USB-kapcsolat beállítása

### Az USB-kapcsolat beállítása

1. A kezdőképernyőn válassza a [Start](#) > [Egyebek](#) > [Internetmegosztás](#) menüpontot.
2. A [PC-kapcsolat](#) mezőben válassza az [USB](#) beállítást.
3. A [Hálózati kapcsolat](#) listáról válassza ki annak a kapcsolatnak a nevét, amelyen keresztül a Smartphone eléri az internetet.

## 10. fejezet

---

**MEGJEGYZÉS** Először létre kell hoznia egy hálózati kapcsolatot. Lásd a [10-6 Csatlakozás az internethez](#) című fejezetet.

---

4. Nyomja meg a [Kapcsolat](#) gombot.
5. A mellékelt USB-kábellel csatlakoztassa a telefont a számítógéphez. Az állapot [Kapcsolódva](#) állapotra vált, és ekkor a számítógépe csatlakozik az internethez.

## Bluetooth® kapcsolat beállítása

### Bluetooth® kapcsolat beállítása

1. Létesítsen Bluetooth®-partnerséget a készülék és a számítógép között.

**MEGJEGYZÉS** Forduljon a [Bluetooth-partnerség létrehozása](#) című fejezethez, amely a [10-4 Bluetooth® használata](#) fejezetben található a felhasználói kézikönyvben.

---

2. A kezdőképernyőn válassza a [Start > Internetmegosztás](#) menüpontot.
3. A [PC-kapcsolat mezőben](#) válassza a [Bluetooth PAN](#) beállítást.
4. A [Hálózati kapcsolat](#) listáról válassza ki annak a kapcsolatnak a nevét, amelyen keresztül a Smartphone eléri az internetet.

**MEGJEGYZÉS** Először létre kell hoznia egy hálózati kapcsolatot. Lásd a [10-6 Csatlakozás az internethez](#) című fejezetet.

---

5. Nyomja meg a [Kapcsolat](#) gombot.

## 10-9 Hálózatbeállítás

Ez a funkció segít a hálózati beállítások kézi vagy automatikus konfigurálásában a SIM-kártyának és elhelyezkedésének megfelelően.

### A Hálózat beállítása funkció használata

1. A kezdőképernyőn válassza a **Start > Internet > Automatikus konfiguráció** menüpontot.
2. Nyomja meg a **Menü > Automatikus felismerés** menüpontot. A készülék automatikusan észleli a pozícióját és a megfelelő szolgáltatót.  
Jelölje be az Összes operator listázása mezőt, ha látni szeretné az összes szolgáltatót az adott országban.  
Szükség esetén kézzel is kiválaszthatja az országot és a szolgáltatót.
3. Ha elkészült, nyomja meg a **Kész** gombot.



## 10-10 Hálózati kapcsolódás hibaelhárítás

A következő problémákat tapasztalhatja, ha GPRS-kapcsolaton keresztül használja az MSN Messengert.

- Az MSN Messenger és az MMS nem működik egyidejűleg. Ha az MSN Messengert indítja el először, akkor nem tud MMS-t küldeni és fogadni, még akkor sem, ha különböző hálózati kapcsolatot használnak.

Ajánlatos bezárni először az MSN Messengert, majd indítsa el az MMS-funkciót.

Ahhoz, hogy megszakítsa az MSN Messenger kapcsolatát, tegye a következőt:

1. Jelentkezzen ki az MSN fiókból.
2. Nyomja meg és gyorsan engedje el a **Bekapcsoló**  gombot, és válassza ki a Gyorslista képernyőn a Vez. nélk. kapcs. kezelő menüpontot.
3. Kapcsolja ki az adatkapcsolatot a **Művelet**  gomb megnyomásával.

## 11. fejezet A rendszer beállítása és kezelése

### 11-1 Rendszerbeállítás

#### Energiagazdálkodás

Az Energiagazdálkodás használatával ellenőrizheti az akkumulátor szintjét, és meghatározhatja az energiagazdálkodási beállításokat, például a háttérvilágítás és a kijelző kikapcsolási idejét.

1. A kezdőképernyőn válassza a **Start > Beállítások > Egyebek > Energiagazdálkodás** menüpontot.
2. A következő beállításokat végezheti el:
  - A **Vil. kikapcs. akk. áramell. esetén** mezőben állítsa be azt az időtartamot, mely lejártá után, tétlenség esetén, a háttérvilágítás kikapcsol.
  - A **Vil. kikapcs. akk. áramell. esetén** mezőben állítsa be azt az időtartamot, mely lejártá után, tétlenség esetén, a háttérvilágítás kikapcsol hálózatról történő üzemeltetés esetén.
  - **Kijelző kikapcsolása:** beállíthatja az az időtartamot, mely lejártá után, tétlenség esetén, a kijelző kikapcsol.
3. Nyomja meg a **Kész** gombot.

#### Fényerő beállítása

Az energia-megtakarítás érdekében csökkentheti a kijelző fényerejét.

1. A kezdőképernyőn válassza a **Start > Beállítások > Egyebek > Fényerő** menüpontot.
2. Állítsa be a fényerőt a balra/jobbra navigációs gombbal.

## Üzem módváltó

Az üzemmódváltó lehetővé teszi, hogy könnyedén váltson az alkalmazások és a feladatok között. Az üzemmódváltó használatához nyomja meg az üzemmódváltó gombot a QWERTY billentyűzeten. Nyomja meg újra az alkalmazások közötti váltáshoz.

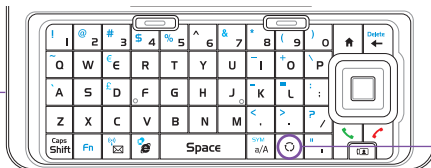
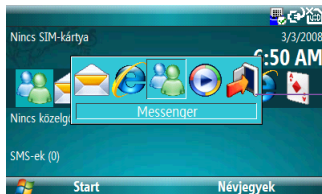

Üzem módváltó gomb

Beállíthatja az üzemmódváltót és meghatározhatja a váltó típusát vagy kiválaszthatja az üzemmódváltó felugró menüjében megjelenő elemeket.

### A váltó típusának meghatározása

1. Nyomja meg a **Start > Beállítások > Egyebek > Üzem módváltó** menüpontot.
2. Nyomja meg a balra és jobbra navigációs gombot a váltó típusának kiválasztásához.
3. Nyomja meg a balra és jobbra navigációs gombot a váltó Várakozási idejének megváltoztatásához.

### A váltó felugró menüjében megjelenő elemek kiválasztása

1. Nyomja meg a **Start > Beállítások > Egyebek > Üzem módváltó** menüpontot.
2. Nyomja meg a **Menü > Elemek beállítása** menüpontot.
3. Jelölje ki egy alkalmazás ikonját, majd nyomja meg a **Menü > Szerkesztés** menüpontot. Válassza ki a felugró menüben megjelenítendő alkalmazást, majd nyomja meg a **Kész** gombot. Ismételje meg ugyanezen lépéseket egy másik alkalmazás kiválasztásához.

A bal/jobbs parancsgombbal görgethet az ikonok között. Jelölje be az üzemmódváltó sávon megjelenítendő alkalmazások jelölőmezőit.

# A Smartphone újraindítása

Alkalmanként szükség lehet a telefon újraindítására, például amikor egy program nem működik megfelelően, vagy amikor a telefon nem reagál a gombnyomásokra.

## A telefon újraindítása

1. Távolítsa el az akkumulátort.
2. Helyezze be újra az akkumulátort és kapcsolja be a telefont.

# A Smartphone alapállapotba állítása

Ha alapállapotba állítja a telefont, akkor minden adatot töröl a memóriából, és visszaállítja a telefon a gyári beállításokra.

---

**MEGJEGYZÉS** Ha alapállapotba állítja a telefont, minden, a RAM-ban tárolt adat, beleértve a fájlokat, rendszerbeállításokat és a telepített programokat, törlődni fog.

---

## A telefon alapállapotba állítása

1. A kezdőképernyőn válassza a **Start > Alapértelmezett beállítások** menüpontot.
2. Írja be a **1234** jelszót az alapállapotba állítás megerősítéséhez, majd nyomja meg az **OK** gombot.

A telefon az alapállapotba állítás után automatikusan újraindul.



## 11-2 A rendszer kezelése

### Programok telepítése és eltávolítása

Az ActiveSync használatával új programokkal bővítheti a telefont, de közvetlenül az internetről is feltölthet programokat.

#### Programok hozzáadása

1. Töltse le a programot a számítógépre.
2. Olvassa el a programhoz mellékelt telepítési útmutatót vagy dokumentációt. Egyes programok telepítésének menete eltér a szokványostól.
3. Csatlakoztassa a Smartphone-t az USB-kábellel a számítógéphez.
4. Kattintson duplán a \*.exe fájlra.
  - Ha az indítható fájl egy telepítő-varázsló, akkor kövesse az utasításokat a képernyőn. Ha a programot telepítette a számítógépre, akkor a varázsló automatikusan átviszi a programot a telefonra.
  - Ha a telepítő-varázsló nem indul el, akkor egy hibaüzenetet fog látni, mely szerint a program működik, de egy másik típusú számítógépre készült. Ezt a programot át kell másolnia a telefonra. Ha nem talál semmilyen telepítési utasítást a programhoz, használja az ActiveSyncet a programfájl a telefon Program Files mappájába történő másolásához.

#### Program eltávolítása

**MEGJEGYZÉS** A Smartphone előre telepített alkalmazásait nem lehet eltávolítani.



1. A kezdőképernyőn válassza a **Start > Beállítások > Egyebek > Programok eltávolítása** menüpontot.
2. Görgessen az eltávolítandó programra.
3. Nyomja meg a **Menü > Eltávolítás** menüpontot.

# A telefon biztonságos használata

Állítsa be a tetszés szerinti biztonsági szintet a billentyűzet, a SIM-kártya vagy a teljes telefon lezárásával.

## A billentyűzet és a multimédia-lejátszó vezérlőinek lezárása

A következőket teheti:

- Nyomja meg és gyorsan engedje el a **Bekapcsoló**  gombot, és válassza ki a Gyorslista képernyőn a **Zárolás** menüpontot.
- Nyomja meg és tartsa lenyomva a **Vége**  gombot.

## A billentyűzet és a multimédia-lejátszó vezérlőinek zárolásának feloldása

Nyomja meg a **Zár feloldása** gombot, majd ezután gyorsan a Csillag gombot .

## A SIM-kártya zárolása

A SIM-kártya lezárása megakadályozza, hogy a helyes jelszó megadása nélkül használja a telefont, de segélyhívásokat továbbra is lehet indítani. Amikor bekapcsolja a telefont, be kell írnia a PIN1 jelszót.

## A SIM-kártya lezárása és a PIN beállítása

1. A kezdőképernyőn válassza a **Start > Beállítások > Biztonság > SIM PIN-kód eng.** menüpontot.
2. Adja meg a jelszót (a SIM-kártya PIN1 kódját), majd nyomja meg a **Kész** gombot.  
Ha a PIN-t engedélyezte, a Smartphone minden bekapcsolásakor megkéri a PIN-kód beírására.

## A SIM-kártya zárolásának feloldása

1. A kezdőképernyőn válassza a **Start > Beállítások > Biztonság > SIM PIN-kód letiltása** menüpontot.
2. Adja meg a jelszót (a SIM-kártya PIN1 kódját), majd nyomja meg a **Kész** gombot.

## A PIN-kód megváltoztatása

1. A kezdőképernyőn válassza a **Start > Egyebek Beállítások > Egyebek > Biztonság > SIM PIN-kód módosítása** menüpontot.
2. Adja meg az eredeti PIN1-kódot.
3. Írja be és erősítse meg az új PIN-kódot, majd nyomja meg az **Kész** gombot.

## PIN2-kód módosítása

1. A kezdőképernyőn válassza a **Start > Egyebek > Beállítások > Biztonság > PIN2-kód módosítása** menüpontot.
2. Írja be az eredeti PIN2-kódot (a SIM-kártya PIN2-kódját).
3. Írja be és erősítse meg az új PIN2-kódot, majd nyomja meg az **Kész** gombot.

## A telefon zárolása

### A telefon zárolása

1. A kezdőképernyőn válassza a **Start > Egyebek > Beállítások > Egyebek > Biztonság > Eszköz zárolása** menüpontot.
2. Válassza ki az **Értesítsen, ha az eszköz ennyi ideig nincs haszn.** jelölőmezőt a **Művelet**  gomb megnyomásával.
3. Görgessen le az ez alatti mezőhöz, majd válassza ki azt az időtartamot, melynek letelte után a készülék, ha inaktív volt, automatikusan zárolja magát.
4. A **Jelszó típusa** mezőben határozza meg, milyen típusú jelszót kíván használni.
5. Írja be és erősítse meg jelszót, majd nyomja meg az **Kész** gombot.

# Kimenő hívások szabályozása

A rögzített tárcsázás lehetővé teszi, hogy a kimenő hívásokat előre kiválasztott telefonszámokra korlátozza, ha ezt támogatja a SIM-kártya. Ehhez a funkcióhoz szüksége lesz a PIN2-kódra. Ha ez a funkció aktív, akkor csak azokat a telefonszámokat tudja hívni, melyek a rögzített tárcsázás listájában találhatók. Másrészt a híváskorlátozás bizonyos típusú hívásokat korlátoz. Ennek használatához először be kell állítani a rögzített tárcsázás listáját.

1. A kezdőképernyőn válassza a **Start > Beállítások > Telefon > Egyebek > Rögzített tárcsázás** menüpontot.
2. Válassza ki a **Rögzített tárcsázás** elemet a **Művelet** ☐ gomb megnyomásával, majd nyomja meg a **Kész** gombot.
3. Írja be a SIM PIN2-kódot, majd nyomja meg a **Kész** gombot. Ha bekapcsolta a rögzített tárcsázást, akkor megkezdheti a rögzített tárcsázás telefonszámainak tárolását.
4. Nyomja meg a **Menü > Számok szerkesztése** elemet.
5. Nyomja meg a **Menü > Hozzáadás** elemet, majd írja be azt a telefonszámot, melyet fel szeretne venni a rögzített tárcsázás listára.
6. Nyomja meg a **Kész** gombot.
7. A további számok felvételéhez ismételje meg a 2-6. lépéseket.

# Bejövő/kimenő hívások blokkolása

A segélyhívások a híváskorlátozás mellett is használhatók.

1. A kezdőképernyőn válassza a **Start > Beállítások > Telefon > Híváskorlátozás** menüpontot.
2. A **Bejövő hívások tiltása** mezőben válassza a **Ki**, **Barangolás közben**, vagy a **Minden hívás** beállítást.
3. A **Kimenő hívások tiltása** mezőben válassza a **Ki**, **Nemz. kivéve az otthon**, **Nemz. hívások**, vagy a **Minden hívás** beállítást.
4. Nyomja meg a **Kész** gombot.

## 12. fejezet    Egyéb szolgáltatások

### 12-1    Feladatkezelő





A Feladatkezelő megjeleníti a Smartphone-ban elérhető alkalmazásokat, és lehetővé teszi, hogy megnézzze, bezárja, aktiválja vagy bezárja az összes alkalmazást, valamint erőforrás információkat ad az alkalmazásról.

#### A Feladatkezelő elindítása

1. A kezdőképernyőn nyomja meg a **Start > Kellékek > Feladatkezelő** menüpontot
2. Válassza ki az alkalmazást, majd nyomja meg a **Menü** gombot. A Menüből válassza ki, hogy mit szeretne tenni az alkalmazással.

# 12-2 ClearVue Office alkalmazások

A Smartphone-on előre telepítve megtalálhatók a ClearVue Office alkalmazások, melyek lehetővé teszik, hogy megnézze a dokumentumokat, számológéblákat, bemutatókat és PDF fájlokat.

IKON	LEÍRÁS
	A Word Viewer a Word fájlt nyitja meg.
	A PDF Viewer a PDF fájlt nyitja meg.
	A PPT Viewer megnyitja a Powerpoint bemutató fájlt.
	Az Excel Viewer az Excel számológébla fájlt nyitja meg.

## Word nézegető

Ez a nézőke megjeleníti a Microsoft Word 97, 2000, 2002 (XP) és 2003 programokban készített dokumentumokat. Képes megjeleníteni a Rich Text Format (.rtf) formátumban elmentett dokumentumokat.

Az alkalmazás elindításához nyomja meg a **Start > Office > Word Viewer** menüpontot.

## PDF nézegető

Ez a nézegető megjeleníti a Portable Document Format (.pdf) fájlokat.

Az alkalmazás elindításához nyomja meg a **Start > Office > PDF Viewer** menüpontot.

## PPT nézegető

Ez a nézőke megjeleníti a Microsoft PowerPoint 97, 2000, 2002 (XP) és 2003 programokban készített bemutatókat.

Az alkalmazás elindításához nyomja meg a **Start > Office > PPT Viewer** menüpontot.

## Excel nézegető

Ez a nézőke megjeleníti a Microsoft Excel 97, 2000, 2002 (XP) és 2003 programokban készített számolótáblákat.

Az alkalmazás elindításához nyomja meg a **Start > Office > Excel Viewer** menüpontot.

### 12-3 A Java (MIDlet Manager) használata

A telefon támogatja a Java 2 Edition (J2ME) szabványt. A MIDlet Manager (MIDlet-kezelő) segítségével olyan Java alkalmazások, például játékok és felhasználói programok, tölthetők le, amelyek kifejezetten a mobil eszközökre készültek, melyeket ezután könnyen telepíthet és kezelhet.

A MIDlet programok (MIDletek) telefonos telepítéséhez, futtatásához és kezeléséhez először le kell töltenie a MIDleteket a készülékre közvetlenül az internetről.

### Java MIDlet telepítése közvetlenül az internetről

#### Java MIDlet telepítése közvetlenül az internetről

1. A kezdőképernyőn válassza a **Start > Kellékek > Java** menüpontot. Megjelenik a Java képernyő.
2. Nyomja meg a **Menü > Telepítés > Internet** menüpontot az Internet Explorer megnyitásához.
3. Csatlakozzon az internetre, majd keresse meg a kívánt MIDletet vagy MIDletcsomagot.
4. Jelölje ki letöltésre a MIDletet vagy MIDletcsomagot.
5. Nyomja meg az **Igen** gombot MIDlet/MIDlet csomag telepítésének elindításához.
6. Nyomja meg a **Kész** gombot a jóváhagyáshoz.

### Java MIDletek telepítése a számítógépről

A számítógépről az USB-s szinkronizáló-kábelén vagy Bluetooth-kapcsolaton keresztül telepíthet MIDleteket és MIDletcsomagokat a telefonra. A infravörös vagy Bluetooth kapcsolaton keresztül telefonra másolt, vagy az e-mail mellékletekből származó MIDleteket a készülék automatikusan menti a Dokumentumok mappába.

#### Java MIDlet telepítése a számítógépről

1. Töltse le a Smartphone-ra telepítendő játékokat és felhasználói programokat a számítógépről.



2. Nyissa meg az ActiveSyncet a számítógépen, és kattintson a **Tallózás** gombra.
3. Menjen a **Eszköz\Dokumentumok** vagy az **Eszköz\Storage Card** mappába a Smartphone-on, és illessze be a fájlokat.
4. A kezdőképernyőn válassza a **Start > Kellékek > Java** menüpontot. Megjelenik a Java képernyő.
5. Nyomja meg a **Menü > Telepítés > Helyi** menüpontot. Megjelenik az elérhető MIDletek/MIDletcsomagok listája.
6. Válassza ki a telepíteni kívánt MIDletet/MIDletcsomagot, és nyomja meg a **Telepítés** gombot.
7. Nyomja meg az **Igen** gombot a telepítéshez.
8. Nyomja meg a **Kész** gombot a megerősítéshez.

## Java MIDletek futtatása

### Java MIDletek futtatása

1. A kezdőképernyőn válassza a **Start > Kellékek > Java** menüpontot. A telefon megjeleníti a MIDletek listáját.
2. Válasszon ki egy MIDletet, majd nyomja meg a **Művelet** ☐ gombot.

A KÖVETKEZŐHÖZ	TEGYE A KÖVETKEZŐT
MIDlet eltávolítása	A Java főképernyőn válassza ki az eltávolítandó MIDletet, majd nyomja meg a <b>Menü &gt; Eltávolítás</b> menüpontot.
MIDletet frissítése	A Java főképernyőn válassza ki a frissítendő MIDletet, majd nyomja meg a <b>Menü &gt; Frissítés</b> menüpontot.
MIDlet megjelenített nevének megváltoztatása	A Java főképernyőn válassza ki az átnevezendő MIDletet, majd nyomja meg a <b>Menü &gt; Szerkesztés</b> menüpontot.

# Függelék

## Szövetségi távközlési bizottság nyilatkozata

Ez a készülék megfelel az FCC szabályok 15. részének. Az üzemeltetésnek az alábbi két feltételnek kell megfelelnie:

Az eszköz nem okozhat káros interferenciát, és

Az eszköznek el kell viselnie minden külső zavart, ideértve a várttól eltérő működést okozó zavarokat is.

Az eszközt és antennáit tilos más antennával és adó-vevővel egy helyre telepíteni, illetve azokkal együtt használni.

Ez a készülék tesztelés alapján megfelel a B osztályú digitális készülékek korlátozásainak, valamint kielégíti az FCC Szabályok 15. Részének követelményeit. A határértékek megfelelő védelmet nyújtanak a káros sugárzások ellen lakóépületen belül. A berendezés rádiófrekvenciát generál, használ és sugároz, és ha nem a gyártó utasításaival összhangban telepítik és használják, akkor ártalmas interferenciát okozhat a rádiós kommunikáció során. Azonban nem garantálhatjuk azt, hogy a berendezés bizonyos körülmények közötti beszerelése esetén nem lép fel interferencia.

## Kanadai Távközlési minisztérium nyilatkozata

A jelen digitális eszköz által kibocsátott rádióinterferencia nem haladja meg a kanadai Távközlési Minisztérium B osztályú digitális eszközök rádióinterferenciájára vonatkozó rendelkezéseiben foglalt értékeket.

**Ez a B osztályú digitális berendezés megfelel a kanadai ICES-003 előírásnak.**

## UL Biztonsági figyelmeztetések

UL 1459 megfelelés: a telekommunikációs (telefon) berendezés szándékolt elektronikai csatlakoztatása egy olyan telekommunikációs hálózathoz történhet, melynek működési feszültsége a földhöz mérve nem lépi túl a 200 V csúcs, a 300 V csúcs-csúcs és a 105 V rms értékeket, és a Nemzeti elektronikus kódnak (NFPA 70) megfelelően telepítették és használják.

A Smartphone használatakor a tűz, áramütés és személyi sérülések elkerülése érdekében mindig be kell tartani az alábbi biztonsági óvintézkedéseket:

- **A Smartphone-t ne használja víz közelében**, pl. kerülje a fürdőkád, lavór, mosogató, mosdókagyló közelében, nedves pincében, illetve úszómedence melletti használatát.
- **Kerülje a Smartphone használatát vihar idején**. Kis mértékben, de fennáll a villámás okozta áramütés veszélye.
- **Ne használja a Smartphone-t gázszivárgás közelében**.

Az UL 1642 előírásban szereplő elsődleges (nem újratölthető) és másodlagos (újratölthető) lítium akkumulátorok áramforrásként használhatók a termékekben. Ezek az akkumulátorok fémes lítiumot vagy lítium ötvözetet vagy lítium-iont tartalmaznak, és egyetlen elektrokémiai cellából vagy kettő vagy több cella sorosan, párhuzamosan vagy mindkét módon összekötött rendszeréből állnak, amelyek a kémiai energiát elektromos energiává alakítják nem megfordítható vagy megfordítható kémiai reakció során.

- **Ne dobja a Smartphone akkumulátorát tűzbe**, mert felrobbanhat. Ellenőrizze a helyi rendelkezéseket, hogy megismerje az esetleges különleges elhelyezési utasításokat, hogy csökkentse a tűz vagy a robbanás okozta személyi sérülés kockázatát.
- **Ne használja más eszközök hálózati adapterét vagy akkumulátorát**, hogy csökkentse a tűz vagy a robbanás okozta személyi sérülés kockázatát. Csak olyan UL hitelesítésű hálózati adaptert és akkumulátort használjon, melyet a gyártó vagy a márkakereskedés biztosított.

# Szabályzó nyilatkozat ellenőrzési listája

15,21

Figyelemztetjük arra, hogy bármilyen változtatás vagy módosítás, melyet nem engedélyez kifejezetten ez az útmutató, érvénytelenítheti az eszközre vonatkozó használati jogosultságát.

Bármilyen változtatás vagy módosítás, melyet nem engedélyezett kifejezetten az a fél, aki felelős a megfelelőségért, érvénytelenítheti a felhasználó a berendezésre vonatkozó használati jogosultságát.

## **Az áthelyezés tiltása**

A készüléket nem lehet más antenna vagy adó mellé szerelni, vagy azokkal együtt működtetni.

### **15.105 Szövetségi telekommunikációs bizottság (FCC) előírásai, 15. rész**

Ezt a készüléket bevizsgálták, és megfelelt az FCC szabályok 15. részében foglalt B osztályú digitális berendezésekre vonatkozó előírásoknak. A határértékek megfelelő védelmet nyújtanak a káros sugárzások ellen lakóépületen belül.

A berendezés rádiófrekvenciás energiát gerjeszt, használ fel és sugározhat, és ha nem a használati utasításnak megfelelően szerelik be és használják, zavarhatja a rádiófrekvenciás kommunikációs berendezéseket. Azonban nem garantálhatjuk azt, hogy a berendezés bizonyos körülmények közötti beszerelése esetén nem lép fel interferencia. Amennyiben a berendezés használata közben káros interferenciát okoz a rádiófrekvenciás vagy televíziós jeleknek – amely a berendezés ismételt ki- és bekapcsolásával állapítható meg – a következő intézkedésekkel próbálja megoldani a problémát:

—A vevőantennát el kell forgatni vagy át kell helyezni.

—Növelje a berendezés és a vevőkészülék közötti távolságot.

—A berendezés csatlakoztatása egy áramkör olyan jelkenetéhez, amely eltér attól, amelyhez az erősítő csatlakozik.

—Forduljon a forgalmazóhoz vagy rádió-TV szerelőhöz.

### **Szabályzási információk / Lemondó nyilatkozat**

Ezen vezeték nélküli LAN eszközt szigorúan a termékhez mellékelte felhasználói dokumentációban található utasításokkal összhangban kell üzembe helyezni és használni. A nem kifejezetten a gyártó jóváhagyásával végrehajtott változtatások vagy módosítások (beleértve az antennákat is) érvényteleníthetik a felhasználó jogosultságát a készülék használatára. A gyártó nem vállal felelősséget ezen eszköz jogosulatlan módosításából, valamint a gyártó által meghatározottaktól eltérő kábelek és egyéb berendezések csatlakoztatásából, illetve használatából származó rádió- és televízió-zavarokért. A felhasználó felelős az ilyen, nem engedélyezett módosítások, a csatlakoztatások és tartozékok használatából eredő zavarok elhárításáért. A gyártó és engedéllyel rendelkező kereskedői nem vállalnak felelősséget az ezen útmutatónak való nem megfelelésegből eredő károktól vagy kormányzati szabályzások megsértéséért.

Az FCC rádiófrekvenciás sugárzási útmutatójának való megfelelés fenntartása érdekében a berendezést legalább 20 cm-es távolságra kell üzembe helyezni és működtetni a rádiótortól és az emberi testtől. Használja a mellékelt antennát. A nem engedélyezett antenna, módosítás vagy tartozék károsíthatja az adót és megsértheti az FCC előírásait.

### **Biztonsági információ**

Az FCC rádiófrekvenciás sugárzási útmutatójának való megfelelés fenntartása érdekében a berendezést legalább 20 cm-es távolságra kell üzembe helyezni és működtetni a rádiótortól és az emberi testtől. Kizárólag a mellékelt antennát használja. A nem engedélyezett antenna, módosítás vagy tartozék károsíthatja az adót és megsértheti az FCC előírásait.

### **Az FCC rádiófrekvenciás sugárzásról szóló figyelmeztető nyilatkozata**

Ezt a vezeték nélküli LAN rádiós eszközt az FCC OET 65C közleménye alapján értékelték ki, és ez alapján megfelel a rádiófrekvenciás eszközök rádiófrekvenciás sugárzásáról szóló CFR 47 2.1091, 2.1093, és 15.247(b)(4) szakaszainak. Ezen vezeték nélküli LAN eszköz kisugárzott kimenő-teljesítménye jóval az FCC rádiófrekvenciás sugárzásra vonatkozó határértéke alatt van. Ennek ellenére ezt az eszközt olyan módon kell használni, hogy normális működés közben úgy érjen az emberi testhez, mint egy mobil vagy hordozható eszköz, de testen viselve használni szigorúan tilos. A készülék használata közben bizonyos elválasztó távolságot kell tartani az antenna és a közelben levő személyek között, hogy biztosítsa a RF sugárzási előírásnak való megfelelést. Annak érdekében, hogy megfeleljen az ANSI C95.1 szabványokban lefektetett RF kibocsátási korlátozásoknak, az antennának és a felhasználó közötti távolság nem lehet kevesebb 20 cm-nél.

## **Cserélhető akkumulátor**

Ha egy berendezés cserélhető akkumulátorral működik, és a kicserélt akkumulátor nem megfelelő típusú, akkor robbanást okozhat (például ha bizonyos lítium akkumulátorral cserélik), ekkor a következő alkalmazandó:

- ha az akkumulátort egy SZOLGÁLTATÓ HOZZÁFÉRÉSI TERÜLETEN helyezik be, akkor kell lennie vagy egy jelölésnek az akkumulátor közelében, vagy egy nyilatkozatnak a működtetési és a szolgáltatási utasításokról;
- ha az akkumulátort valahol máshol helyezik be, akkor kell lennie vagy egy jelölésnek az akkumulátor közelében, vagy egy nyilatkozatnak a szolgáltatási utasításokról.

A jelölésnek vagy a nyilatkozatnak tartalmaznia kell a következő vagy egy hasonló szöveget:

**FIGYELMEZTETÉS**  
**ROBBANÁSVESZÉLY, HA AZ AKKUMULÁTOR NEM MEGFELELŐ TÍPUSSAL HELYETTESÍTIK.**  
**TÁJÉKOZODJON A HASZNÁLT AKKUMULÁTOROK ELHELYEZÉSÉRŐL SZÓLÓ HELYI RENDELETKEZÉSRŐL**

