

Dizüstü PC

Donanım Kullanıcısının El Kitabı

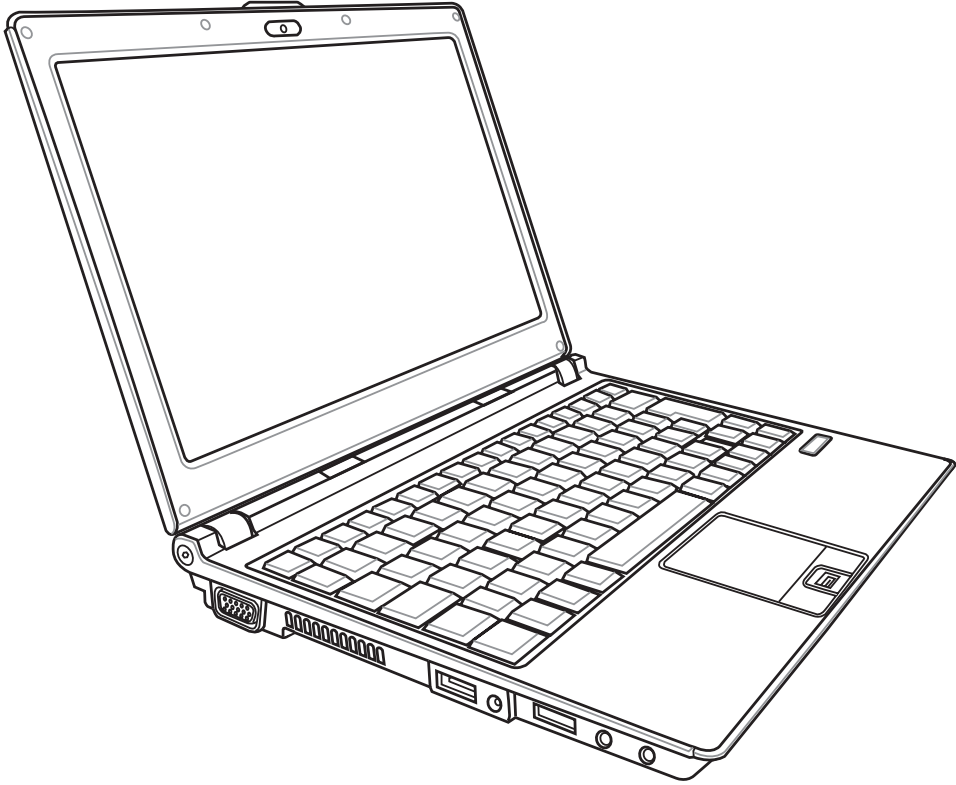

İçindekiler

1. Dizüstü PC'ye Giriş

Kullanıcının El Kitabı Hakkında	6
El Kitabı için Notlar	6
Dizüstü PC'nizin hazırlanması	9

2. Parçaların Tanınması

Üst Taraf	12
Alt Taraf	14
Sağ Taraf	16
Sol Taraf	18
Ön Taraf	19
Arka Taraf	20

3. Çalıştırma

Güç Sistemi	22
AC Güç Kullanarak	22
Batarya Gücünün Kullanımı	23
Pil Bakımı	23
Dizüstü PC'nizin AÇIK konuma getirilmesi	24
Otomatik Sınama (POST)	24
Batarya Gücünün Kontrol Edilmesi	25
Pil Takımının Şarj Edilmesi	25
Yeniden Başlatma ya da Yeniden Yükleme	26
KAPALI duruma getirmek	26
Özel Klavye Fonksiyonları	27
Renkli Geçiş Tuşları	27
Microsoft Windows Tuşları	29
Bir Sayısal Tuş Takımı olarak Klavye	29
İmleçler olarak Klavye	29
Anahtarlar ve Durum Göstergeleri	30
Anahtarlar	30
Durum Göstergeleri	31

İçindekiler (Devamı)

Multimedya Kontrol Tuşları (seçilmiş modellerde)	32
4. Dizüstü Bilgisayar Kullanımı	
İşaretleme Aygıtı.....	34
Touchpad Kullanımı	34
Touchpad Kullanım Şekilleri.....	35
Touchpad'ın Dikkatli Kullanımı	36
Otomatik Touchpad Etkisizleştirme (belirli modellerde)	36
Depolama Aygıtları	37
Genişletme Kartı	37
Optik Sürücü (harici)	38
Flash Bellek Kart Okuyucu	41
Sabit Disk Sürücü	42
Bellek (RAM).....	43
Bağlantılar	44
Modem Bağlantısı	44
Ağ Bağlantısı	45
Kablosuz LAN Bağlantısı (belirli modellerde)	46
Intel PROSet (3945) Wireless LAN (seçilen modellerde)	47
ASUS Wireless LAN (seçilmiş olan modellerde)	48
Windows Kablosuz Ağ Bağlantısı	49
Bluetooth Kablosuz Bağlantı (belirli modellerde)	50
Güç Yönetim Modları.....	51
Tam Güç Modu ve Maksimum Performans.....	51
ACPI.....	51
Askıya Alma Modu	51
Güç Tasarrufları	51
Güç Durum Özeti	52
Isıya Bağlı Güç Kontrolü	52
Bekleme ve Kış Uykusu	53
Parmak İzi Tarayıcısı (seçilmiş olan modellerde)	54
Parmak İzi ile Oturum Açma	55
Güvenilir Platform Modülü (TPM) (belirli modellerde)	56

İçindekiler (Devamı)

EK

Opsiyonel Aksesuarlar

Opsiyonel Bağlantılar

İşletim Sistemi ve Yazılım

Genel Sorunlar ve Çözümler

Sistem Kurtarma Bölümü

Sistem Kurtarma CD'leri (seçilmiş olan modellerde)

NTFS Dönüştürücü

Terim Sözlüğü

Bildirimler ve Güvenlik Açıklamaları

Notebook PC Bilgisi

1. Dizüstü PC'ye Giriş

Kullanıcının El Kitabı Hakkında

El Kitabı için Notlar

Güvenlik Tedbirleri

Dizüstü PC'nizin Hazırlanması

Kullanıcının El Kitabı Hakkında



Dizüstü PC'nin Kullanıcı El Kitabını okumaktasınız. Bu Kullanıcının El Kitabı, Dizüstü PC içindeki çeşitli bileşenlere ve onların nasıl kullanılacağına dair bilgiler sağlar. Aşağıda yer alanlar bu Kullanıcının El Kitabının başlıca kısımlarıdır:

- 1. Dizüstü PC'ye Giriş**
Dizüstü PC'yi ve de bu Kullanıcının El Kitabını size tanıtır.
- 2. Parçaların Tanınması**
Dizüstü PC'nin bileşenleri hakkında size bilgi verir.
- 3. Çalıştırma**
Dizüstü PC'niz ile işe başlarken dikkat etmeniz gerekenler hakkında size bilgi verir.
- 4. Dizüstü PC'nizin Kullanımı**
Dizüstü PC'nizin bileşenlerinin kullanımı hakkında size bilgi verir.
- 5. Ek**
Size isteğe bağlı olan aksesuarları tanıtır ve ilave bilgiler verir.

El Kitabı için Notlar

Bu rehber içerisinde, belirli görevleri güvenli bir şekilde ve tamamen yerine getirebilmeniz için farkında olmanız gereken bir kısım notlar ve uyarılar koyu renkte kullanılmaktadır. Bu notlar, aşağıda tanımlandığı üzere farklı derecelerde önem arz etmektedir:



NOT: Özel durumlar için ipuçları ve bilgiler.



İPUCU: Görevlerin gerçekleştirilmesi için ipuçları ve yararlı bilgiler.



ÖNEMLİ! Verilerin, bileşenlerin ya da kişilerin zarar görmemesi için mutlaka takip edilmesi gereken hayati bilgi.



UYARI! Güvenli operasyon için takip edilmesi gereken önemli bilgi.

<> <> ya da [] içinde yer alan metinler, klavye üstündeki bir tuşu temsil etmektedir; bu nedenle <> ya da [] ve de çevrilmiş harfleri gerçekte yazmayınız.

Güvenlik Tedbirleri

Aşağıda yer alan güvenlik tedbirleri Dizüstü PC'nin ömrünü uzatacaktır. Tüm tedbirleri ve yönergeleri takip ediniz. Bu el kitabında tanımlananın dışında tüm servis hizmetlerini uzman personele danışınız. Hasar görmüş güç kablolarını, aksesuarları ya da diğer çevresel birimleri kullanmayınız. Tiner, benzin ya da diğer kimyasallar gibi güçlü çözücülerini yüzey üstünde ya da yakınında kesinlikle kullanmayınız.



ÖNEMLİ! Temizlik yapmadan önce AC güç kablolarını prizden çıkartınız ve de bataryaları yerlerinden çıkartınız. Aşındırıcı olmayan bir deterjan çözeltisi ile ıslatılmış olan temiz bir selüloz sünger ya da benzeri bir bez parçası ve birkaç damla ılık su kullanarak Dizüstü PC'yi siliniz ve de kuru bir bez parçası ile fazla nemi alınız.



Düzyadastabil olmayan çalışmayüzeyleri üzerine **YERLEŞTİRMİYİNİZ**. Eğer mahfaza zarar görmüş ise servisi arayınız.



Dizüstü PC'nin üstüne nesne **DÜŞÜRMEYİNİZ** ve her hangi bir yabancı nesneyi Dizüstü PC'ye sürtmeyiniz.



Görüntü paneline basmayız ya da **DOKUNMAYINIZ**. Dizüstü PC içine girebilecek ya da onu çezecek küçük maddeler ile birlikte yerleştirmeyiniz.



Güçlü manyetik ya da elektrikli alanlara maruz **BIRAKMAYINIZ**.



Kirli ya da tozlu ortamlara maruz **BIRAKMAYINIZ**. Bir gaz sızıntısı varken cihazı çalıştırmayınız.



Sıvıların, yağmurlu ya da nemli bölgelerin civarında **KULLANMAYINIZ**. Bir elektrik fırtınası esnasında modemi **KULLANMAYINIZ**.



Isı nedeniyle yaralanmalardan kaçınmak için Dizüstü PC'yi kucağınızda ya da vücudunuzun her hangi bir kısmında **BIRAKMAYINIZ**.



Batarya güvenlik uyarısı: Bataryayı ateşe maruz **BIRAKMAYINIZ**. Kısa devre oluşmasına müsaade **ETMEYİNİZ**. Bataryanın içini **AÇMAYINIZ**.



GÜVENLİ SICAKLIK: Bu Dizüstü PC, yalnızca ortam sıcaklığının 5°C (41°F) ila 35°C (95°F) arasında olduğu ortamlarda kullanılmalıdır.



INPUT RATING: Refer to the rating **GİRİŞ DERECEŚİ:** Dizüstü PC'nizin en altında yer alan derece etiketine bakınız ve güç adaptörünüzün güç derecesi ile uyumlu olduğundan emin olunuz.



Dizüstü PC'yi kamu çöplüğüne **ATMAYINIZ**. Elektronik ürünlerin elden çıkarılması ile ilgili olarak lokal düzenlemeleri kontrol ediniz.



Elektriğe bağlı olan bir Dizüstü PC'yi hava sirkülasyonunu kesintiye uğratabilecek olan taşıma çantası gibi her hangi bir nesne ile kaplamayınız ya da **TAŞIMAYINIZ**.



Taşıma Tedbirleri

Dizüstü PC'nizi taşıma için hazırlarken, onu KAPALI konuma getirmeli ve **konektörlerin zarar görmesini önlemek için tüm harici çevre birimlerinin bağlantılarını birbirlerinden ayırmalısınız**. Hard disk sürücülerin kafaları, cihaz KAPALI konuma getirildiğinde, taşıma esnasında hard disk yüzeyinin çizilmesini önlemek amacıyla geri çekilir. Bu nedenle, cihaz halen AÇIK konumda iken Dizüstü PC'yi taşımamalısınız. Görüntü panelini kapatınız ve klavye ile görüntü panelini korumak için kapalı pozisyonda güvenli bir şekilde tutturulduğunu kontrol ediniz.



DİKKAT: Dizüstü bilgisayarın yüzeyi düzgün bir şekilde korunmazsa, kolaylıkla donuklaşır. Notebook PC Yüzeylerini ovalamamaya ya da kazıyamamaya dikkat ediniz.

Dizüstü Bilgisayarınızın Korunması

Notebook PC'nizi kirden, sudan şoktan ve de çizilmelere karşı korumak için bir taşıma çantası satın alınız.



Bataryaların Şarj Edilmesi

Eğer batarya gücünü kullanmak niyetinde iseniz, uzun seyahatlere çıkmadan önce bataryanızı ve her hangi bir opsiyonel bataryalarınızı tam bir şekilde şarj ettiğinizden emin olunuz. Güç adaptörünün bataryayı bilgisayara ve de bir AC güç kaynağına bağlı kaldığı müddetçe şarj ettiğini hatırlayınız. Ancak Dizüstü PC kullanım halinde iken, şarj işleminin çok daha uzun bir süre aldığını da unutmayınız.



Uçak Tedbirleri

Dizüstü PC'nizi uçak içinde kullanmak isterseniz, havayolu şirketinizi ile irtibata geçiniz. Bir çok hava yolu elektronik cihazların uçak içerisinde kullanılmaları konusunda bir takım kısıtlamalar getirmiştir. Bir çok hava yolu şirketi ise sadece uçağın kalkması ile inişi arasındaki sürede elektronik kullanımına müsaade etmektedir.



DİKKAT! Havayolu güvenlik cihazlarının üç ana türü mevcuttur: X – ışını makineleri (konveyör bantlar üstüne yerleştirilen maddeler üstünde kullanılır), manyetik detektörler (güvenlik kontrol noktalarından geçen insanların üstünde kullanılır), manyetik çubuklar (insanlar ya da bireysel eşyalar üzerinde kullanılan elde tutulan cihazlar). Dizüstü PC'nizi ve disketlerinizi hava alanı X - ışını makinelerinde gönderebilirsiniz. Bununla birlikte, Dizüstü PC'nizi ve disketlerinizi hava alanı manyetik detektörler yoluyla göndermemeniz ya da onların manyetik çubuklara maruz bırakmamanız önerilmektedir.

Dizüstü PC'nizin hazırlanması

Bunlar sadece Dizüstü PC'nizin kullanımı için hızlı yönergelerdir. Dizüstü PC'nizin kullanımı hakkında detaylı bilgi için sonraki sayfaları da okuyunuz.

1. Bataryanızı yerine yerleştiriniz

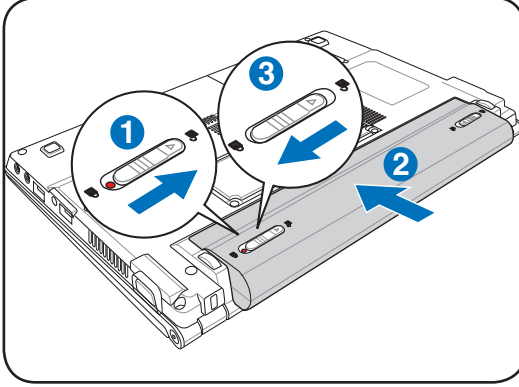

2. AC Güç Adaptörünüzü bağlayınız

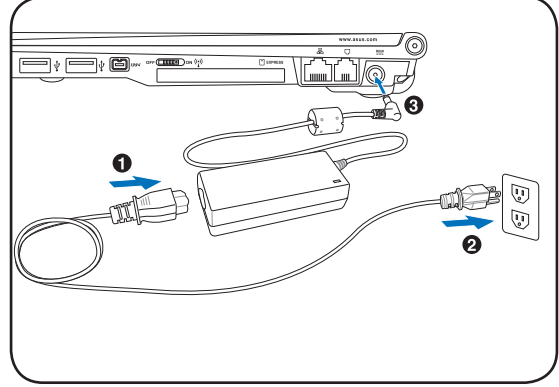

3. Görüntü panelinizi açınız

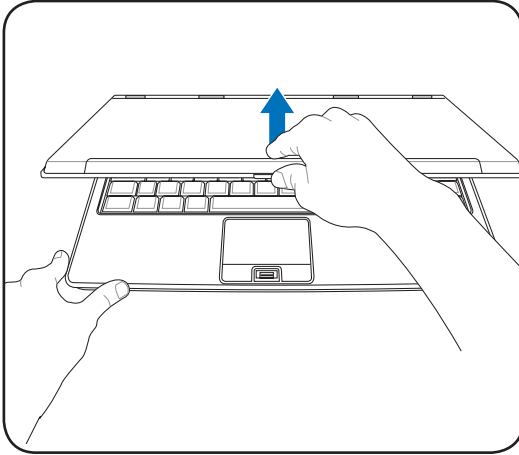

4. Dizüstü PC'nizi AÇIK konuma getiriniz

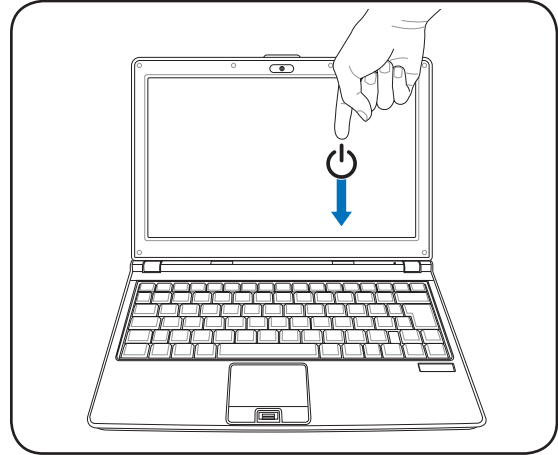

ÖNEMLİ! Açarken, görüntü panelini aşağı yönde zorlamayınız, aksi halde dayanak noktaları kırılabilir. Dizüstü PC'nizi görüntü panelinden tutarak asla taşımayınız.

Güç düğmesine basın ve bırakın.

(Windows XP' de bu düğme Dizüstü PC'yi güvenli bir şekilde KAPALI konuma getirmek için de kullanılabilir.)

This image shows a single sheet of white paper with horizontal ruling lines. The lines are evenly spaced and run across the width of the page. There are no margins, text, or other markings on the paper.

2. Parçaların Tanınması

Dizüstü PC'nin temel parçaları



NOT: Bu el kitabı içinde yer alan resimler ve de ikonlar sadece sanatsal amaçlar için kullanılmaktadır ve de ürünün kendi içerisinde aslında ne kullanıldığını göstermemektedir.

2 Parçaların Tanınması

Üst Taraf

Dizüstü PC'nin bu tarafındaki bileşenleri tanımlamak için aşağıda yer alan diyagrama bakınız.



NOT: Her bir ülke için klavye farklılık arz edebilir.

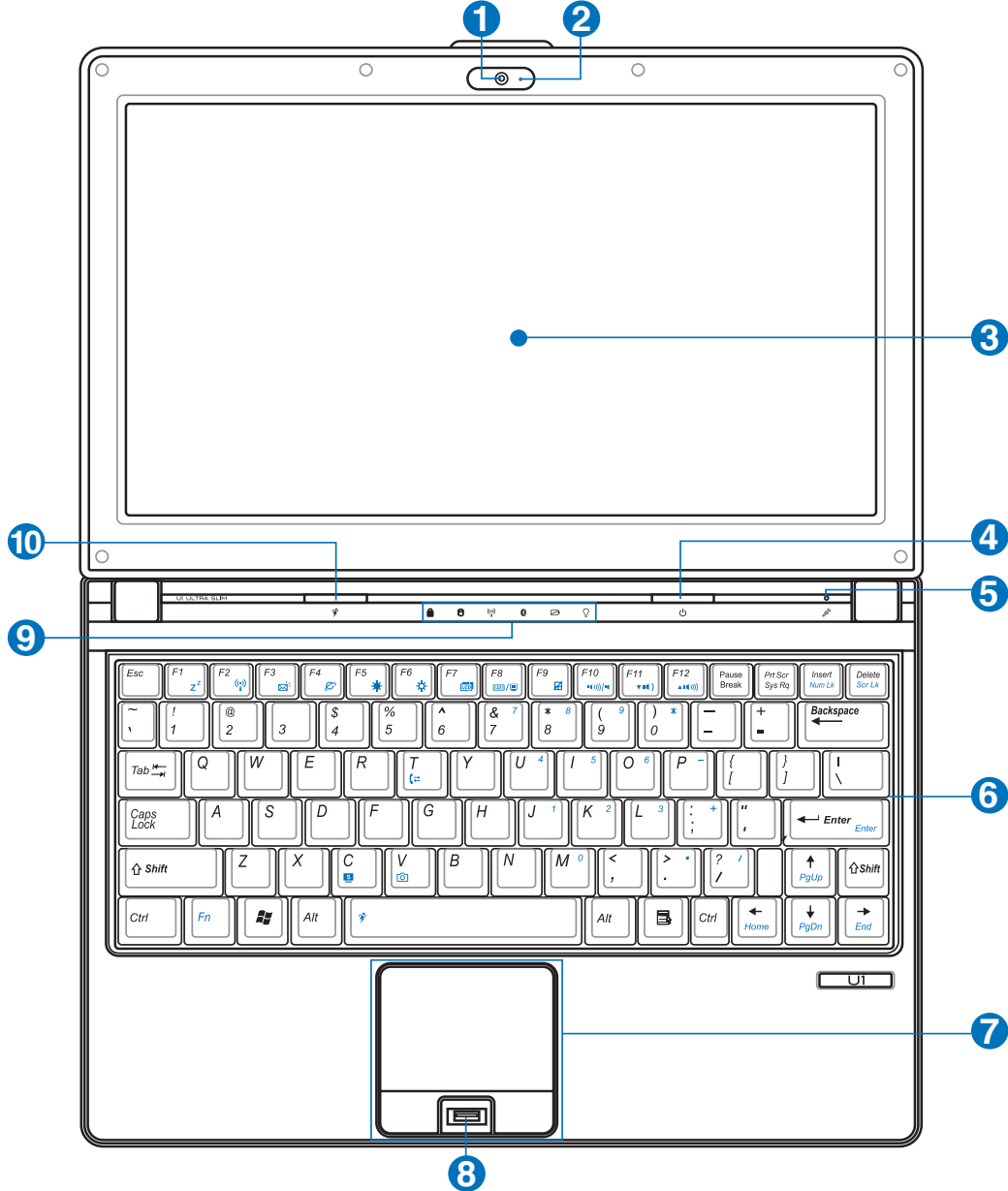

1 Kamera (seçilmiş modeller üstünde)

Yerleşik kamera, resim çekmeye ya da video kaydı yapmaya imkan sağlamaktadır. Video konferans ve de diğer enteraktif uygulamalar ile birlikte kullanılabilir.

**2 Kamera Göstergesi (seçilmiş modeller üstünde)**

Kamera göstergesi, yerleşik kameranın kullanımda olduğu zamanlarda görünür. Destekleyen bir yazılım ile kamera otomatik bir şekilde aktif hale getirilebilir.

**3 Görüntü Paneli**

Görüntü paneli, bir masa üstü monitörü ile benzer özellik göstermektedir. Dizüstü PC, masa üstü monitörlerinin gibi mükemmel bir görüntü sunan bir aktif matris TFT LCD kullanır. Masa üstü monitörlerin aksine LCD panel her hangi bir radyasyon ya da titreme üretmez, bu sayede gözler üzerinde yorucu bir etki oluşturmaz. Görüntü panelini temizlemek için üzerinde hiçbir kimyasal sıvı kullanmaksızın yumuşak bir bez ile siliniz.

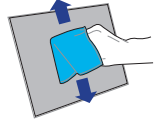
**4 Güç Düğmesi**

Güç düğmesi Dizüstü PC' nin açık ya da KAPALI konuma getirilmesine imkan sağlar ve STD' den kurtarır. AÇIK konuma getirmek için düğmeyi bir kere kullanınız ve de Dizüstü PC' yi KAPALI konuma getirmek için ise yine güç düğmesine bir defa basınız ve bırakınız. Windows XP' de bu düğme Dizüstü PC' nin güvenli bir biçimde KAPALI duruma getirilmesi için de kullanılabilir.

**5 Mikrofon (Yerleşik)**

Yerleşik mono mikrofon video konferans görüşmesi, ses aktarımları ya da basit ses kayıtları gibi uygulamalar için kullanılabilir.

**6 Klavye**

Klavye konforlu seyahat (tuşların basılabilirdiği derinlikte) ve her iki el için dinlenme sağlayan tam ebatlı tuşlar sağlamaktadır. İki Windows fonksiyon tuşları, Windows işletim sistemi içinde kolay şekilde dolaşıma yardımcı olmak için sağlanmıştır.

**7 Dokunma pedi ve Butonları**

Butonları ile dokunma pedi, bir masa üstü faresi gibi aynı fonksiyonları sağlayan bir işaretleme cihazıdır. Yazılım kontrollü kaydırma fonksiyonu, kolay Windows ve de web dolaşımı için dokunma pedi programının yüklenmesinin ardından kullanılabilir.

**8 Parmak İzi Tarayıcısı (seçilmiş modeller üstünde)**

Parmak izi tarayıcısı, parmak izinizi kimlik saptama anahtarı olarak kullanan güvenlik yazılımının kullanılabilmesine imkan verir.

**9 Durum Göstergeleri (üst)**

Durum göstergeleri çeşitli donanım/yazılım şartlarını sunmaktadır. Bölüm 3' deki gösterge ayrıntılarına bakınız.

**10 Hızlı Erişim Tuşları**

Hızlı erişim tuşları size en sık kullanılan uygulamaları sadece tek bir butona basarak başlatabilme imkanı sağlar. Detaylar, bölüm 3' te tanımlanmaktadır.



2 Parçaların Tanınması

Alt Taraf

Dizüstü PC'nin bu tarafındaki bileşenleri tanımlamak için aşağıda yer alan diyagrama bakınız.



NOT: Alt taraf görünüş bakımından modele bağlı olarak farklılık arz edebilir.



NOT: Pil takımı boyutu modele bağlı olarak farklılık gösterir.

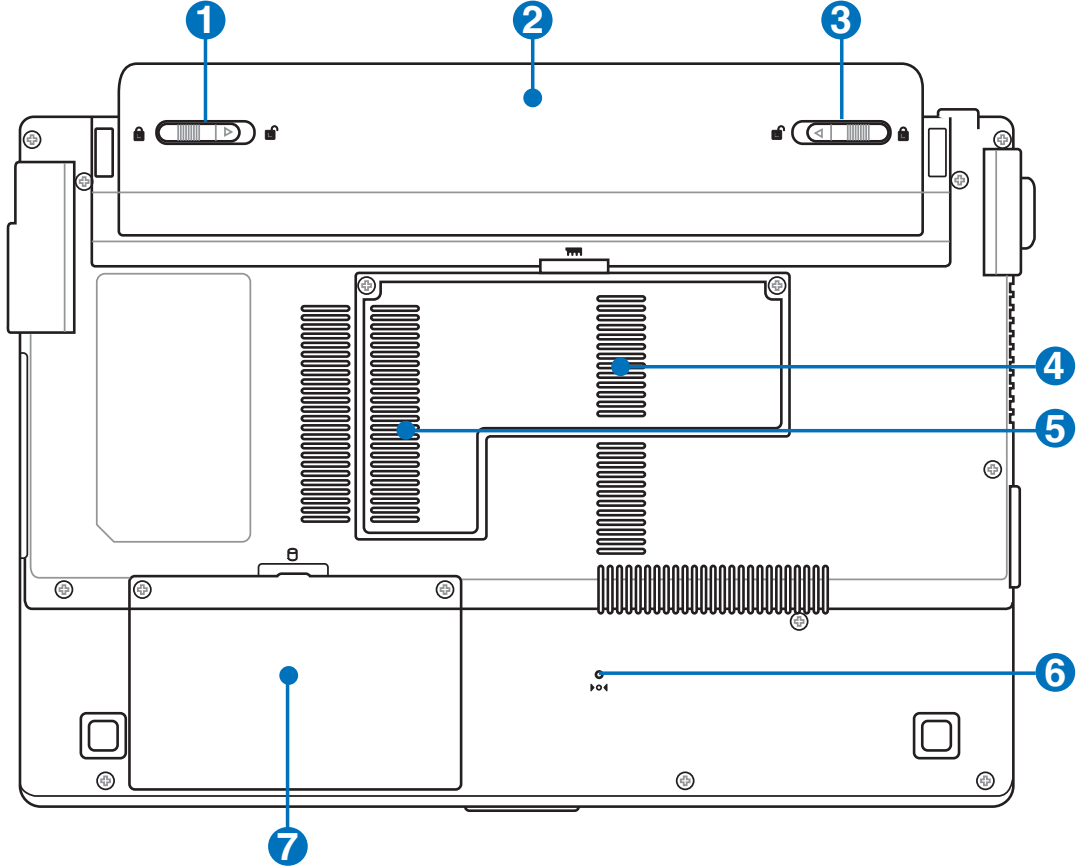

UYARI! Dizüstü PC'nin alt tarafı çok sıcak olabilir. Dizüstü PC çalışırken ya da henüz yeni kapanmışken cihazı kaldırmanız gerektiğinde dikkatli olunuz. Şarj olma ya da çalışma esnasında yüksek sıcaklıklar normaldir. Hava akımlarını kesebilecek yatak ya da divan gibi yumuşak yüzeyler üstünde kullanmayınız. ISI NEDENİYLE YARALANMALARDAN KAÇINMAK İÇİN DİZÜSTÜ PC'NİZİ KUÇAĞINIZA YA DA VÜCUDUNUZUN HER HANGİ BİR YERİNE KOYMAMAYA ÖZEN GÖSTERİNİZ.

1 Pil Takımı – Yaylı

Yaylı batarya kilidi pil takımının güvenli bir şekilde yerinde muhafaza edilmesi için kullanılmaktadır. Pil takımı yerine yerleştirildiğinde, otomatik olarak kilitlenecektir. Pil takımını yerinde çıkarmak için, bu yaylı kilit, sökülüş pozisyonunda tutulmalıdır.



2 Pil Takımı

AC güç kaynağına bağlandığında pil takımı otomatik olarak şarj edilecektir ve AC güç bağlı olmadığı anlarda Dizüstü PC'ye güç sağlayacaktır. Bu sayede geçici olarak lokasyonlar arasında hareket ederken cihazın kullanılması mümkün olabilmektedir. Pil takımı süresi kullanıma ve de bu Dizüstü PC'nin spesifikasyonlarına göre çeşitlilik arz etmektedir. Pil takımının içi açılmamalıdır ve de tek bir birim olarak satın alınmalıdır.



3 Pil Takımı Kilidi – Manüel

Manüel pil takımı kilidi pil takımının güvenli bir şekilde yerinde muhafaza edilmesi için kullanılmaktadır. Pil takımını yerine yerleştirmek ya da yerinden çıkarmak için manüel kilidi kilitsiz pozisyona getiriniz. Pil takımını yerine yerleştirmenizin ardından manüel kilidi kilitli pozisyona geri getiriniz.



4 Bellek (RAM) Bölümü

Bellek bölümü, ilave bellek için genişletme kapasitelerini sağlamaktadır. İlave bellek, hard disk erişimini minimize ederek uygulama performansını artıracaktır. BIOS, sistem içindeki bellek miktarının otomatik olarak tespit eder ve de POST (Power-On-Self-Test) esnasında CMOS'u konfigüre eder. Bellek montajının ardında her hangi bir donanım ya da yazılım (BIOS da dahil olmak üzere) kurulumu gerekmemektedir. Dizüstü PC'nizin bellek yükseltmeleri hakkında bilgi için yetkili servis merkezini ya da perakendecinizi ziyaret ediniz. Genişletme modülleri yalnızca bu Dizüstü PC'nin yetkili perakendecilerinden satın alınız ve de maksimum uyumluluk ve de güvenilirlikten emin olunuz.



5 Kablosuz LAN (WLAN) Bölmesi

WLAN bölümü, ağ erişim noktalarına ya da diğer kablosuz ağ cihazlarına kablosuz bir şekilde bağlanabilmek amacıyla bir kablosuz ağ kartının montajına imkan verir.



6 Kapama Butonu (Acil Durum)

İşletim sisteminizin uygun bir biçimde KAPANMAMASI ya da yeniden başlaması halinde, düzleştirilmiş bir kağıt raptiyesi kullanılarak Dizüstü PC'nizi kapatmak için kapama düğmesine basılabilir.



7 Hard Disk Sürücü Bölmesi

Hard disk sürücüsü bir bölme içinde emniyete alınmıştır. Dizüstü bilgisayarınızın sabit disk sürücüsü yükseltmeleri için bir yetkili servis merkezini veya bir bayii ziyaret ediniz. Azami güven ve uyumluluk için sabit disk sürücülerini, yalnızca bu dizüstü bilgisayarın yetkili bayilerinden satın alın.



Sağ Taraf

Dizüstü PC'nin bu tarafındaki bileşenleri tanımlamak için aşağıda yer alan diyagrama bakınız.

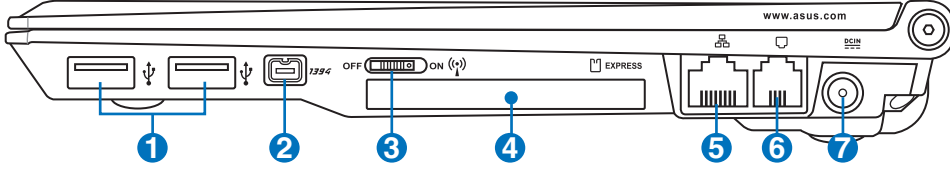

1 USB Yuvası (2.0 / 1.1)

USB (Universal Serial Bus) 12Mbps/sn (USB 1.1) ve de 480Mbps/sn (USB 2.0) serisine kadar bağlanan klavyeler, işaretleme cihazları, kameralar, hard disk sürücüler, yazıcılar ve tarayıcılar gibi USB 2.0 ya da USB 1.1 cihazları ile uyumludur. USB bir çok cihazın tek bir bilgisayar üstünde, ilave tak çalıştır yerleri ya da dağıtım soketleri şeklinde hareket eden bazı çevre birimleri ile eş zamanlı bir biçimde çalışabilme olanağını sağlar. USB cihazların yakın değiş tokuşunu destekler, böylece bir çok çevre birimi bilgisayarın yeniden başlatılmasına gerek kalmadan birbirlerine bağlanıy yada bağlantıları kesilebilir.



2 IEEE 1394 Yuvası

SCSI gibi 1394 yüksek hızlı bir veri yoludur, ancak USB gibi basit bağlantıları ve de kapatma kapasiteleri vardır. Popüler 1394a ara yüzü 100-400Mbit/sn' lik bir bant genişliğine sahiptir ve de aynı veri yolu üstünde 63 birime kadar tutabilir. Daha yeni olan 1394a ara yüzü iki kat hızı destekleyebilir ve de çevre birimleri daha yüksek hızları desteklediğinde ileriki modeller de görünecektir. Muhtemeldir ki, USB ile birlikte 1394 Paralel, IDE, SCSI ve de EIDE yuvalarının yerini alacaktır. 1394 ayrıca üst kullanım ekipmanda kullanılabilir ve de Dijital Video yuvası için "DV" şeklinde işaretlenmelidir.



3 Kablosuz Anahtar

Yerleşik kablosuz LAN ve de Bluetooth (seçili modellerde) özelliklerini aktif ya da pasif hale getirir. Aktif hale getirildiğinde, kablosuz durum göstergesi yanacaktır. Kullanım öncesinde Windows yazılım ayarları gereklidir.



4 ExpressCard Yuvası

Bir ExpressCard/34mm ya da bir ExpressCard/54mm genişleme kartını desteklemek için 26 pimli bir Express kart yuvası mevcuttur. Bu yeni ara yüz, PC kart yuvasında kullanılan daha yavaş paralel veri yolu yerine USB 2.0 ve de PCI Express'i destekleyen bir seri veri yolunu kullanarak daha hızlıdır. (Önceki PCMCIA kartları ile uyumlu değildir).



5 LAN Yuvası

RJ-45 LAN yuvası sekiz pim ile RJ-11 modem yuvasından daha büyüktür ve de lokal bir ağa erişim için standart bir Ethernet kablosunu destekler. Yerleşik konektör ilave adaptörlere ihtiyaç duyulmaksızın rahat kullanıma imkan verir.



6 Modem Yuvası

RJ-11 modem yuvası iki pim ile RJ-45 Lan yuvasından daha küçüktür ve de standart bir telefon kablosunu desteklemektedir. Dahili modem 56K V.90'a kadar olan aktarımları destekler. Yerleşik konektör ilave adaptörlere ihtiyaç duyulmaksızın rahat kullanıma imkan verir.



ÖNEMLİ! Yerleşik modem, dijital telefon sistemleri içinde kullanılan voltajı desteklemez. Modem yuvasını bir dijital telefon sistemine bağlamayınız, aksi halde Dizüstü PC'niz bu işlemden ötürü zarar görebilir.



7 Güç (DC) Girişi

Tedarik edilen güç adaptörü, bu fiş ile kullanım için AC gücünü DC gücüne dönüştürür. Bu fiş vasıtasıyla sağlanan güç Dizüstü PC'ye güç sağlar ve de dahili pil takımını şarj eder. Dizüstü PC ve pil takımı nedeniyle meydana gelebilecek zararları önlemek için, daima ürün ile birlikte tedarik edilen güç adaptörünü kullanınız. **DİKKAT: KULLANIMDA İKEN ÇOK FAZLA ISINABİLİR. ADAPTÖRÜN ÜSTÜNÜ KAPATMADIĞINIZDAN VE VÜCUDUNUZDAN UZAK TUTTUĞUNUZDAN EMİN OLUNUZ.**



2 Parçaların Tanınması

Sol Taraf

Dizüstü PC'nin bu tarafındaki bileşenleri tanımlamak için aşağıda yer alan diyagrama bakınız.

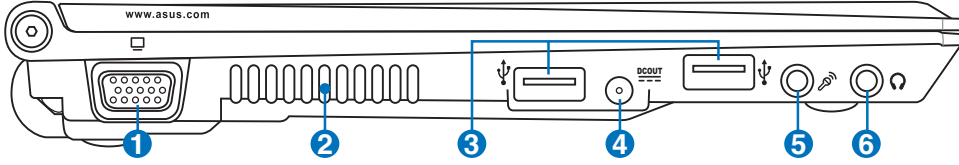

1 Ekran (Monitör) Çıkışı

15 pin D-sub monitör yuvası, daha geniş harici ekranlar üzerinde görüntüleyebilme imkanı sağlayan monitör ya da projektör gibi standart bir VGA uyumlu cihazı desteklemektedir.



2 Soğutma Fanı

Soğutma fanı sıcaklık eşik ayarlarına bağlı olarak aşırı ısınmayı önler.



ÖNEMLİ! Kağıt, elbise, kablolar ya da diğer nesneler gibi çeşitli maddelerin her hangi bir şekilde hava menfezlerini tıkamamasına özen gösteriniz, aksi halde Dizüstü PC'nizin aşırı ısınmasına neden olabilirsiniz.



3 USB Yuvası (2.0 / 1.1)

USB (Universal Serial Bus) 12Mbps/sn (USB 1.1) ve de 480Mbps/sn (USB 2.0) serisine kadar bağlanan klavyeler, işaretleme cihazları, kameralar, hard disk sürücüler, yazıcılar ve tarayıcılar gibi USB 2.0 ya da USB 1.1 cihazları ile uyumludur. USB bir çok cihazın tek bir bilgisayar üstünde, ilave tak çalıştır yerleri ya da dağıtım soketleri şeklinde hareket eden bazı çevre birimleri ile eş zamanlı bir biçimde çalışabilme olanağını sağlar. USB cihazların yakın değiş tokuşunu destekler, böylece bir çok çevre birimi bilgisayarın yeniden başlatılmasına gerek kalmadan birbirlerine bağlanır yada bağlantıları kesilebilir.



4 Güç (DC) Çıkışı (harici optik sürücünü için)

Bu giriş, sağlanan kablo aracılığıyla harici optik disk sürücüsüne güç sağlar.

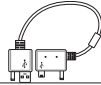

5 Mikrofon Giriş Fişi

Mono mikrofon fişi (1/8 inç) ses cihazlarından harici bir mikrofonu ya da çıkış sinyallerini bağlamak için kullanılır. Bu fişi kullanarak yerleşik mikrofonun otomatik bir şekilde kullanılabilir. Video konferans, ses aktarımları ya da basit ses kayıtları için bu özelliği kullanınız.



6 Kulaklık Çıkış Fişi

Stereo kulaklık fişi (1/8 inç) Dizüstü PC'nin dışarı ses sinyallerini amfili hoparlörlere ya da kulaklıklara aktarmak için kullanılır. Bu fişi kullanarak yerleşik hoparlörleri otomatik olarak devre dışı bırakabilirsiniz.



Ön Taraf

Dizüstü PC'nin bu tarafındaki bileşenleri tanımlamak için aşağıda yer alan diyagrama bakınız.

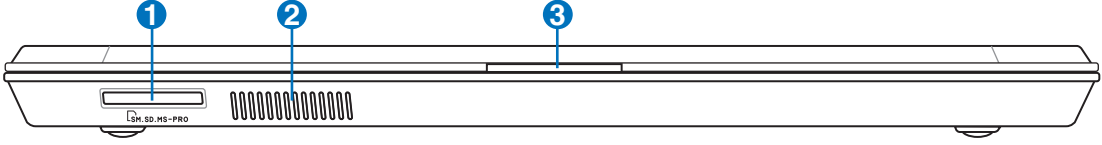

1 Flaş Bellek Yuvası

Dijital kameralar, MP3 oynatıcılar, mobil telefonlar ve PDA'lar gibi cihazlardan gelen bellek kartlarını kullanmak amacıyla normal olarak bir PCMCIA ya da USB bellek kart okuyucusu ayrı ayrı satın alınmalıdır. Bu el kitabı içerisinde daha sonra da belirtildiği üzere, bu Dizüstü PC bir çok flaş bellek kartlarını okuyabilme kapasitesi olan yerleşik bir bellek kart okuyucusuna sahiptir. Yerleşik bellek kart okuyucusu sadece kullanışlı değil, aynı zamanda bellek kart okuyucularının tüm diğer formlarından da daha hızlıdır, zira geniş bant PCI veri yolundan faydalanmaktadır.



2 İşitsel Hoparlör Sistemi

Dahili hoparlör sistemi, herhangi bir eklenti yapmadan sesleri duymanızı sağlar. Mültimedya ses sistemi zengin, canlı ses (sonuçlar harici stereo kulaklıklar ya da hoparlörler ile artırılabilir) üreten bütünleşik dijital ses kontrolörleri özelliği sergilemektedir. Ses özellikleri yazılım kontrollüdür.



3 Ekran Panosu Sekmesi

Ekran panosunu kaldırmak için bu sekmeyi kullanın.



UYARI! Açarken, ekran panosunu aşağıya doğru bastırmayın, aksi halde menteşeler kırılabilir. Dizüstü bilgisayarınızı asla ekran panosundan kaldırmayın.

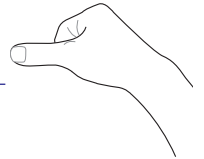

2 Parçaların Tanınması

Alt Taraf

Dizüstü PC'nin bu tarafındaki bileşenleri tanımlamak için aşağıda yer alan diyagrama bakınız.

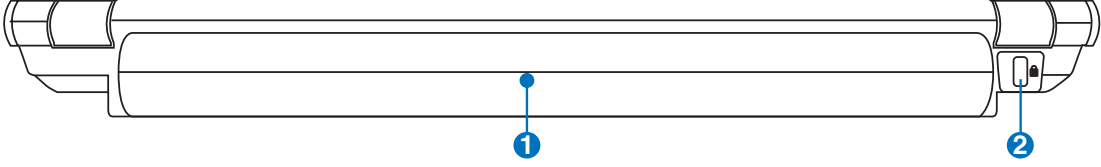

1 Pil Takımı

AC güç kaynağına bağlandığında pil takımı otomatik olarak şarj edilecektir ve AC güç bağlı olmadığı anlarda Dizüstü PC'ye güç sağlayacaktır. Bu sayede geçici olarak lokasyonlar arasında hareket ederken cihazın kullanılması mümkün olabilmektedir. Pil takımı süresi kullanıma ve de bu Dizüstü PC'nin spesifikasyonlarına göre çeşitlilik arz etmektedir. Pil takımının içi açılmamalıdır ve de tek bir birim olarak satın alınmamalıdır.



2 Kensington® Kilit Yuvası

Kensington® kilitleri (ya da uyumlu olanı), Dizüstü PC' nin sabit bir nesne üzerinden sökülmesini önleyen bir metal kablo ya da kilit kullanarak Dizüstü PC' nin emniyete alınmasını sağlamaktadır. Bazı güvenlik ürünleri, Dizüstü yerinden oynatıldığında bir alarm vermesi için programlanmış olan bir hareket detektörü de içerebilir.



3. Çalıştırma

AC Güç Kullanarak

Batarya Gücünün Kullanımı

Dizüstü PC'nizin AÇIK konuma getirilmesi

Batarya Gücünün Kontrol Edilmesi

Yeniden Başlatma ya da yeniden Yükleme

Dizüstü PC'nzin KAPALI konuma getirilmesi

Özel Klavye Fonksiyonları

Anahtarlar ve Durum Göstergeleri

Güç Sistemi



AC Güç Kullanarak

Dizüstü PC gücü iki parçadan meydana gelmektedir, güç adaptörü ve de pil takımı güç sistemi. Güç adaptörü bir duvar prizinden alınan AC gücünü, Dizüstü PC tarafından ihtiyaç duyulan DC gücüne dönüştürür. Dizüstü PC'nizi bir universal AC-DC adaptörü ile birlikte gelir. Bu da, anahtarlar ayarlamaksızın ya da güç dönüştürücüler kullanmada 220V-240V prizlerin yanı sıra her hangi bir 100V-120V'lık bir güç kablosuna bağlayabileceğiniz anlamına gelir. Farklı ülkeler, tedarik edilen ABD standardı AC güç kablosunu farklı bir standarda bağlamak için kullanılabilecek bir adaptöre ihtiyaç duyulabilir. Bir çok otel farklı güç kablolarının yanı sıra farklı voltajları destekleyen universal prizler sağlamaktadır. Güç adaptörlerini başka bir ülkeye getirirken tecrübeli bir gezgine AC priz voltajları hakkında danışmak daima en iyisidir.

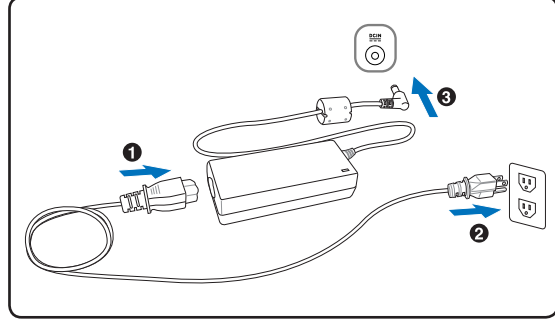

İPUÇU: Neredeyse hemen her ülke için güç ve de modem adaptörleri içeren Dizüstü PC seyahat kitleri satın alabilirsiniz.

AC-DC dönüştürücüye bağlanan AC güç kablosu ile AC güç kablosunu bir AC prize (tercihen akım korumalı) bağlayınız ve de daha sonra DC fişini Dizüstü PC'ye takınız. AC-DC dönüştürücüsünün AC prize bağlanması ilk olarak size AC prizinin gücünü test etme imkanı sağlar ve DC gücünü Dizüstü PC'ye bağlamadan önce uygunluk problemleri açısından AC-DC dönüştürücüsünün kendi kendisini test etmesine imkan verir. Eğer ki güç kabul edilen aralıklar içerisinde ise, adaptör üstündeki güç göstergesi (eğer mevcut ise) yanacaktır.



ÖNEMLİ! Dizüstü PC'ye güç girişi için farklı bir adaptör kullanırsanız ya da Dizüstü PC'nin adaptörünü diğer elektronik cihazlar için kullanırsanız zarar meydana gelebilir. Eğer duman, yanık kokusu varsa ya da AC-DC adaptöründen şiddetli bir sıcaklık gelmekte ise, derhal servisinizi arayınız. Eğer AC-DC adaptörde her hangi bir hatadan şüphelenseniz dahi servisi arayınız. AC-DC adaptörde bir hatadan ötürü hem Dizüstü PC'ye hem de pil takımlarına zarar verebilirsiniz.



NOT: Ülkesine bağlı olarak bu Dizüstü PC ya iki ya da üç uçlu fiş ile birlikte gelebilir. Eğer üç uçlu bir fiş tedarik edilmiş ise, Dizüstü PC'nin güvenli bir şekilde çalışmasını tesis etmek için topraklanmış bir AC priz ya da uygun bir şekilde topraklanmış adaptör kullanınız.



UYARI! KULLANIMDA İKEN ÇOK FAZLA ISINABİLİR. ADAPTÖRÜN ÜSTÜNÜ KAPATMADIĞINIZDAN VE VÜCUDUNUZDAN UZAK TUTTUĞUNUZDAN EMİN OLUNUZ.

Batarya Gücünün Kullanımı

Dizüstü PC, taşınabilir bir pil takımı ile birlikte çalışabilmek üzere tasarlanmıştır. Pil takımı içerisinde bir arada bulunan bir pil takımı bulunmaktadır. Tam olarak şarj edilmiş bir pil takımı birkaç saatlik batarya ömrü sağlayacaktır, ayrıca bu süre dana sonra BIOS Kurulumundaki güç yönetim özelliklerini kullanarak uzatılabilir. İlave pil takımları isteğe bağlıdır ve bir Dizüstü PC perakendecisinden ayrı ayrı satın alınabilir.

Pil Takımının Yerleştirilmesi ve Yerinden Çıkartılması

Dizüstü PC'niz önceden içine pil takımı yerleştirilmiş halde size teslim edilir ya da teslim aldığınızda pil takımı içerisine yerleştirilmemiş olabilir. Eğer Dizüstü PC'niz önceden yerleştirilmiş bir pil takımına sahip değil ise, pil takımını yerine yerleştirmek için aşağıdaki prosedürleri kullanınız.

ÖNEMLİ! Üzerinde çalışmakta olduğunuz verinin kaybolmasına neden olabileceğinden ötürü Dizüstü PC'niz AÇIK konumda iken pil takımını yerinden çıkartmaya teşebbüs etmeyiniz.

Pil takımını yerine yerleştirmek için:

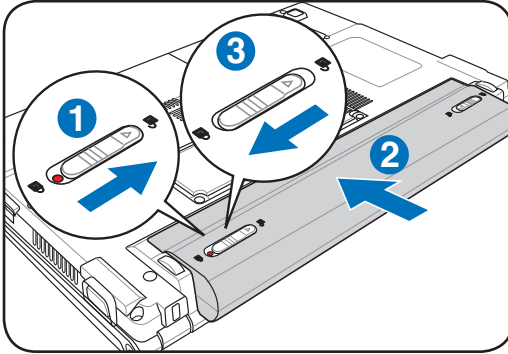

Pil takımını yerinden çıkartmak için:

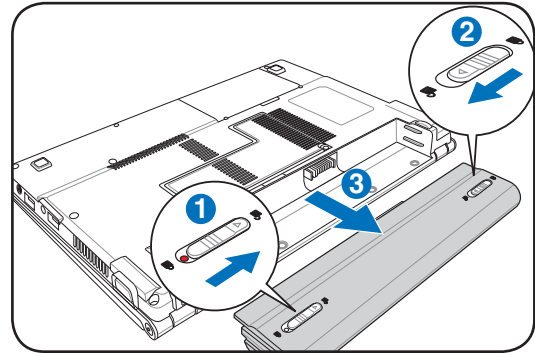

ÖNEMLİ! Sadece bu Dizüstü PC ile birlikte tedarik edilen ya da bu model ile kullanım için imalatçı ya da perakendeci tarafından özellikle onaylanan pil takımlarını ve de güç adaptörlerini kullanınız, aksi halde Dizüstü PC'niz zarar görebilir.

Pil Bakımı

Tüm şarj edilebilir bataryalar gibi Dizüstü PC'nin pil takımı şarj edilebileceği bir şarj limitine sahiptir. Pil takımının yararlı ömrü içinde bulunduğunuzu çevrenin sıcaklığına, nemliliğine ve de Dizüstü PC'nizin nasıl kullanıldığına bağlıdır. Kullanılan pil takımının 5°C ile 35°C (41°F ile 95°F) arasında bir sıcaklık aralığında kullanılması idealdir. Fakat her durumda, pil takımını kullanım zamanı eninde sonunda düşecektir ve de bu Dizüstü PC'nin yetkili satıcısından yeni bir pil takımının satın alınması zorunludur. Bataryaların da bir raf ömrü olduğundan, depolama amaçlı olarak ekstra pil takımlarının satın alınması önerilmemektedir.



UYARI! Güvenlik amaçları için, bataryayı ateşe ATMAYINIZ, kısa devri yaptırmayınız ve de bataryanın içerisini AÇMAYINIZ. Eğer her hangi bir normal olmayan işlem söz konusu ise ya da çarpma nedeniyle pil takımı zarar görmüş ise, Dizüstü PC'nizi KAPALI konuma getiriniz ve yetkili servis merkezi ile irtibata geçiniz.



⚡ Dizüstü PC'nizin AÇIK konuma getirilmesi

Dizüstü PC'nizi AÇIK konuma getirdiğinizde, ekranda güç – AÇIK mesajı görünecektir. Eğer gerekir ise, hızlı tuşları kullanarak parlaklığı ayarlayabilirsiniz. Sistem konfigürasyonunu ayarlamak ya da modifiye etmek için BIOS Kurulumunu çalıştırmak isterseniz, BIOS Kurulumuna girmek için [F2] tuşuna basınız. Eğer ilk ekran esnasında [tab] tuşuna basarsanız, BIOS versiyonu gibi standart yükleme bilgisi görülebilir. [ESC] tuşuna basınız ve de mevcut sürücülerinizi yüklemek için seçim yapabileceğiniz bir yükleme menüsü karşınıza çıkacaktır.



NOT: Yükleme öncesinde, güç AÇIK duruma getirildiğinde, görüntü paneli yanıp sönmeye başlar. Bu durum, Dizüstü PC'nin test programının normal bir parçasıdır ve de görüntü ile ilgili bir problem değildir.



ÖNEMLİ! Hard disk sürücüsünü korumak için, Dizüstü PC'nizi kapattıktan sonra yeniden AÇIK duruma getirmek için en azından 5 saniye beklemeniz önerilir.



UYARI! AÇIK durumda olan bir Dizüstü PC'yi, taşıma çantası gibi hava sirkülasyonunu azaltacak olan her hangi bir malzeme ile kaplamayınız ya da taşımayınız.



Otomatik Sınama (POST)

Dizüstü PC'nizi açık konuma getirdiğinizde, ilk olarak otomatik Sınama (POST) adı verilen bir dizi yazılım kontrollü hata teşhis testleri çalışacaktır. POST'u kontrol eden yazılım, Dizüstü PC mimarisinin daimi ve de vazgeçilmez bir parçası olarak yüklenir. POST içinde sistemin bir hata teşhis testinde geçirilmesi için kullanılan Dizüstü PC'nin donanım konfigürasyonunun bir kaydı yer almaktadır. Bu kayıt, BIOS Kurulum programı kullanılarak oluşturulmaktadır. Eğer POST kayıt ve de mevcut donanım arasında bir fark keşfeder ise, BIOS kurulumu çalıştırarak ikilemi düzeltmenizi ileten bir mesaj ekranda görüntülenecektir. Bir çok durumda, Dizüstü PC'yi elinize geçtiğinde, kayıt düzeltilmelidir. Test sona erdiğinde, eğer bir işletim sistemi ile hard disk önceden yüklenmemiş ise “Hiç işletim sistemi bulunamadı” şeklinde bir rapor mesajı alırsınız. Bu durum hard diskin doğru bir şekilde tespit edildiğini ve de yeni bir işletim sisteminin yüklenmesi için hazır olduğunu işaret etmektedir.



S.M.A.R.T (Self Monitoring and Reporting Technology)

POST esnasında, S.M.A.R.T (Self Monitoring and Reporting Technology) hard disk sürücüsünü kontrol eder ve de eğer hard disk sürücünün bakıma alınması gerekmekte ise bir uyarı mesajını görüntüler. Yükleme esnasında eğer kritik bir hard disk sürücü uyarısı verilir ise, derhal verinizi yedekleyin ve Windows disk denetim programını çalıştırın. Windows'un disk denetim programını çalıştırmak için: (1) “Bilgisayarım” penceresinde yer alan her hangi bir sürücü ikonu üstünde sağ tıklayınız, (2) Özellikler sekmesini seçiniz, (3) Araçlar sekmesini tıklayınız, (4) Şimdi Kontrol Et özelliğini tıklayınız, (5) bir hard disk sürücüsü seçiniz, (6) fiziksel zararların da kontrol edilmesi için Tam özelliği tıklayınız, ve de (7) Başlat düğmesine tıklayınız. Symantec's Norton Disk Doctor gibi üçüncü kişi disk programları da ayrıca aynı fonksiyonları daha kolay bir şekilde ve de daha fazla özellikler ile birlikte gerçekleştirebilir.



ÖNEMLİ! Bir yazılım disk denetim programını çalıştırdıktan sonra yükleme sırasında eğer ki hala uyarılar verilmekte ise, o halde Dizüstü PC'nizi servise götürmeniz gerekmektedir. Bu şekilde kullanılmaya devam edilmesi veri kaybına yol açacaktır.

Batarya Gücünün Kontrol Edilmesi

Batarya sistemi, bataryanın içerisinde ne kadar şarj kaldığını doğru bir biçimde rapor etmesine imkan sağlayan Windows ortamı altındaki Akıllı Batarya standardını uygulamaktadır. Tam olarak şarj edilmiş bir pil takımı Dizüstü PC için bir kaç saatlik çalışma gücü sağlayacaktır. Ancak gerçek kullanım süresi sizin güç tasarruf özelliklerinizi nasıl kullandığınıza, genel çalışma alışkanlıklarınıza, CPU, sistem bellek büyüklüğü ve de görüntü panelinin büyüklüğüne bağlı olarak çeşitlilik arz edebilmektedir.

Geriye kalan batarya gücünü kontrol etmek için, imlecinizi güç ikonunun üstüne getiriniz. Güç iconu, AC güç kullanılmazken bir “batarya”, AC güç kullanıldığı zamanlarda bir “fiş” görüntüsü almaktadır. Daha fazla bilgi ve de ayarlar için ikon üstünde çift tıklayınız.



NOT: Batarya gücü düşük olduğunda uyarılacaksınız. Düşük batarya uyarılarını önemsememeye devam ederseniz, Dizüstü PC nihayetinde bekleme moduna geçecektir (Windows varsayılanı STR’yi kullanır).



NOT: Burada gösterilen ekran özellikler sadece örnektir ve de sizin sisteminizde görebileceğiniz özellikleri yansıtmamaktadır.



Alt menüler için batarya ikonuna sağ tıklayınız.

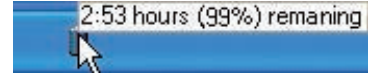

Geriye kalan güç bilgisi için fareni batarya ikonuna üstüne getiriniz.

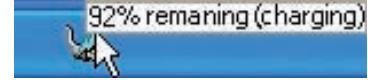

AC güç bağlandığında, şarj durumu gösterilecektir.



Güç yönetim ayarları için batarya ikonuna sol tıklayınız.



UYARI! Batarya gücü tüketildiğinde, RAM’i Askıya Alma (STR: Suspend-to-RAM) çok uzun sürmez. Güç KAPALI konuma getirildiğinde Diski Beklet (STD: Suspend-to-Disk) aynı değildir. STD küçük bir miktarda güç gerektirir ve de komple batarya boşalmasına ya da hiç bir güç beslemesi (örneğin, hem güç adaptörünün hem de pil takımının yerinden sökülmesi) olmamasına bağlı olarak eğer hiç güç mevcut değil ise sona erecektir.



Pil Takımının Şarj Edilmesi

Dizüstü PC’nizi yolda kullanmaya başlamadan önce, pil takımını şarj etmek mecburiyetindesiniz. Dizüstü PC güç adaptörü kullanılarak harici bir güç kaynağına bağlanır bağlanmaz pil takımı şarj olmaya başlar. Pil takımını ilk defa kullanacaksanız, tam bir şekilde şarj etmenizi önerilir. Dizüstü PC harici bir güç kaynağından çıkartılmadan önce yeni bir pil takımı tamamen şarj edilmelidir. Dizüstü PC kapalı durumda iken bir pil takımının şarj edilmesi birkaç saat alır ve de Dizüstü PC AÇIK konumda iken bu süre en azından iki katına çıkacaktır. Pil takımı şarj olduğunda batarya şarj ışığı KAPALI duruma geçecektir.



NOT: Eğer sıcaklık çok yüksek bir değere ulaşmış ise ya da batarya voltajı çok yüksek ise pil takımı şarj olmayı durduracaktır. BIOS, bir akıllı batarya yenileme fonksiyonu sağlamaktadır. Eğer batarya kalibrasyon süreci sonuçsuz kalır ise, şarj etmeyi bırakın ve yetkili bir servis merkezi ile irtibata geçiniz.



UYARI! Pil takımını şarjsız bir şekilde bırakmayınız. Pil takımı zamanla boşalacaktır. Eğer bir pil takımını kullanmamakta iseniz, yeniden kullanma kapasitesini artırmak için her üç ayda bir pil takımı şarj edilmelidir, aksi halde gelecekte şarj edilmesi mümkün olmayacaktır.

Yeniden Başlatma ya da Yeniden Yükleme

İşletim sisteminizde değişiklikler yaptıktan sonra, size bilgisayarı yeniden başlatmanızı öneren iletiler gelecektir. Bazı yükleme süreçleri, yeniden başlatmaya izin vermek için bir diyalog kutusu sağlanacaktır. Sistemi manuel olarak yeniden başlatmak için, Windows Başlat butonuna basınız ve de Kapat'ı seçiniz ve daha sonra Yeniden Başlat özelliğini seçiniz. .

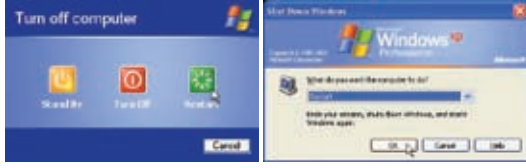

(Güvenlik ayarlarına bağlı olarak ekranlar çeşitlilik arz edebilmektedir.)

KAPALI duruma getirmek

Windows XP' de, Windows Başlat butonuna basarak ve de Kapat'ı seçerek ve daha sonra Kapat'ı seçerek Dizüstü PC'nizi KAPALI konuma getiriniz. Uygun güç yönetimi olmayan işletim sistemleri için (DOS, Windows NT), tüm uygulamaları kapatmalı ve de işletim sisteminden çıkılmalı ve daha sonra güç düğmesine 2 saniye süresince basılı tutarak (AÇIK konuma getirmek için 1 saniye) KAPLI konuma getiriniz. Kazara güç Kapanmalarını önlemek amacıyla güç düğmesine 2 saniye süresince basılması gereklidir.

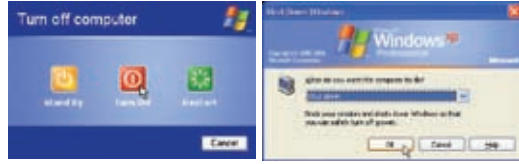



ÖNEMLİ! Hard disk sürücüsünü korumak için, Dizüstü PC'nizi kapattıktan sonra yeniden AÇIK duruma getirmek için en azından 5 saniye beklemeniz önerilir.



Acil Durum Kapaması

İşletim sisteminizin uygun bir şekilde KAPALI duruma getirilmesi ya da yeniden başlatılamaması durumunda, Dizüstü PC'nizi kapalı duruma getirmek için iki ilave yöntem mevcuttur:

(1) Güç düğmesine  4 saniye müddetince basılı tutunuz, ya da (2) Kapama düğmesine basınız .

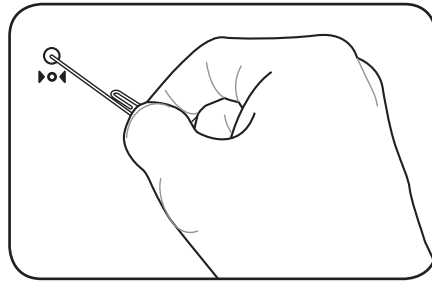
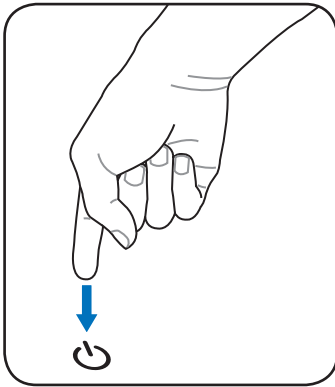

İPUCU: Kapama düğmesine basabilmek için düzeleştirilmiş bir kağıt raptiyesi kullanınız.



ÖNEMLİ! Veri yazılmakta ile acil durum kapama butonuna basmayınız; bu şekilde yaparak kaydetmekte olduğunuz veride kayıplar oluşmasına neden olursunuz.

Özel Klavye Fonksiyonları

Renkli Geçiş Tuşları

Aşağıda yer alanlar Dizüstü PC klavyesi üzerinden mevcut olan renkli geçiş tuşlarını tanımlar. Renkli komutlar ancak, bir renkli komut ile bir tuşa basılı tutarken ilk önce fonksiyon tuşuna basıp akabinde de basılı tutarak erişilebilir.



NOT: Fonksiyon tuşları üstünde yer alan Geçiş Tuşu lokasyonları modele bağlı olarak çeşitlilik arz edebilmekte ancak, fonksiyonlar hep aynı kalmaktadır. Fonksiyon tuşları yerine ikonları izleyiniz.



“Zz” İkon (F1): Dizüstü PC’yi bekleme moduma alır (güç yönetim kurulumundaki uyku düğme ayarına bağlı olarak ya RAM’e Kaydet ya da Diske Kaydet).



Radyo Kulesi (F2): Sadece kablosuz modeller: Dahili kablosuz LAN ya da Bluetooth (seçili modeller üstünde) ekran üzerinde bir görüntü ile AÇIK ya da KAPALI konuma gelir. Aktif hale getirildiğinde, buna tekabül eden kablosuz göstergesi yanacaktır. Kablosuz LAN ya da Bluetooth kullanmak için Windows yazılım ayarları gereklidir.



Zarf İkonu (F3): Bu butona basarak, Windows çalışmaya devam ederken E-mail uygulamanızı başlatabilirsiniz.



“e” İkonu (F4): Bu butona basarak, Windows çalışmaya devam ederken İnternet tarayıcı uygulamanızı başlatabilirsiniz.



Dolu Güneş İkonu (F5):
Ekran parlaklığını düşürür.

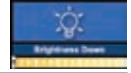

Açık Güneş İkonu (F6):
Ekran parlaklığını artırır.



LCD İkonu (F7): Görüntü panelini AÇIK ya da KAPALI konuma getirir. Bu tuş ayrıca düşük çözünürlük modların kullanımı esnasında görüntünün tamamının ekrana sığmasını sağlamak amacıyla sizin ekran alanınızı genişletir (bazı modellerde).

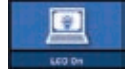

LCD / Monitör İkonları (F8): “Dizüstü PC LCD -> Harici Monitör -> Her ikisi’de serisi içinde Dizüstü PC’nin LCD ekranı ile harici bir monitör arasında geçiş sağlar. (Bu fonksiyon 256 renkte çalışmaz, Ekran Özellik Ayarlarında Yüksek Renk seçimi yapınız).
ÖNEMLİ: Dizüstü PC’nizi yüklemeyen evvel harici bir monitör bağlayınız.



Dokunma Padi (F9): Yerleşik dokunma pedinin KİLİTLİ (pasif halde) ve de KİLİTSİZ (aktif halde) durumları arasında geçişini sağlar. Dokunma pedini kilitleyerek, yazı yazdığınız esnada imlecin kazara hareket etmesini önlemiş olursunuz ve de bir fare gibi harici bir işaretleme cihazı ile en iyi şekilde kullanılır. NOT: Dokunma pedi KİLİTSİZ (aktif halde) durumda iken dokunma pedi butonları arasında bir gösterge yanacak ve de dokunma pedi KİLİTLİ (pasif halde) olduğu durumlarda bu gösterge yanmayacaktır.



Hoparlör İkonları (F10):
Hoparlörleri AÇIK ya da KAPALI konuma getirir (Sadece Windows İşletim Sisteminde).

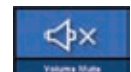

Renkli Geçiş Tuşları (Devamı)



Hoparlör Aşağı İkonu (F11):
Hoparlörün sesini azaltır (sadece Windows İşletim Sisteminde).



Hoparlör Yukarı İkonu (F12):
Hoparlörün sesini artırır (sadece Windows İşletim Sisteminde).



Num Lk (Ins): Sayısal dokunma pedini (numara kilidi) KAPALI ya da AÇIK konuma getirir. Numara girişinde bulunmak için size klavyenin daha geniş bir kısmını kullanabilme imkanı sağlar.



Scr Lk (Del): “Kaydırma Kilit” özelliğini AÇIK ya da KAPALI konuma getirir. Hücre yönlendirmesi için size klavyenin daha geniş bir kısmını kullanabilme imkanı sağlar.



Fn+C: “Mükemmel Video Kavrama Teknolojisi” fonksiyonunu AÇIK ya da KAPALI duruma getirir. Bu sayede kontrast, parlaklık, yüzey tonu ve kırmızı, yeşil ya da mavi için renk doygunluğunu geliştirmek için farklı ekran renk geliştirme modları arasında geçişlere olanak sağlar. Mevut modu Ekranda Görüntü (OSD) özelliği aracılığı ile görebilirsiniz.

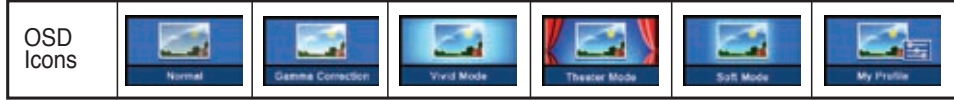

Fn + V: “ASUS Life Frame” yazılım uygulamasına geçer.



Fn + T: “Power For Phone” yazılım uygulamasına geçer.



Power4 gear+ (Fn+Space Bar): Power4 gear+ butonu çeşitli güç tasarruf modları arasında güç tasarrufu seçimlerini yapma imkanı sağlar. Performansa karşı batarya ömrünü maksimize etmek için güç tasarruf modları Dizüstü PC'nin bir çok özelliğini kontrol altında tutmaktadır.

Bir AC güç adaptörü kullanırken, Power4 gear+ AC güç modu segmentinde yer alan modlar arasında geçiş sağlar. AC adaptörü yerinden çıkarttığınızda, Power4 gear+ batarya (DC) mod segmentinde modlar arasında geçiş sağlar. AC adaptörü yerinden çıkarttığınızda ya da uyguladığınızda, Power4 gear+ sizi otomatik olarak uygun mod segmentleri arasında yukarı ya da aşağı yönde hareket ettirecektir. (AC ya da DC)

Batarya Modu	AC Modu



Microsoft Windows Tuşları

Aşağıda tanımlandığı üzere klavye üstünde iki özel Windows tuşu mevcuttur.



Üzerinde Windows Logosu bulunan tuş, Windows masa üstünün en alt sol köşesinde yer alan Başlat menüsünü aktif hale getirir.



Küçük bir imleç ile bir Windows menüsüne benzeyen diğer tuş, özellikler menüsünü aktif hale getirir ve de bir Windows nesnesi üzerinde farenin sağ düğmesine basma ile denk bir işlemdir.

Bir Sayısal Tuş Takımı olarak Klavye

Sayısal tuş takımı klavye içinde gömülü durumdadır ve de yoğun rakam girişlerini çok daha rahat hale getiren 15 tuştan meydana gelmektedir. Bu iki amaçlı tuşlar tuş kepleri üstünde turuncu renk ile işaretlenmiştir. Sayısal işaretler şekilde de gösterildiği üzere her bir tuşun en üst sağ taraf köşesine yerleştirilmiştir. **[Fn][Ins/Num LK]**, tuşlarına basarak sayısal tuş takımı aktif hale getirildiğinde, rakam kilidi LED ışıkları yanar. Eğer harici bir klavye bağlanmış ise, harici klavye üstünde **[Ins/Num LK]** tuşlarına basarak her iki klavye üstünde Numlock eş zamanlı olarak aktif ya da pasif hale getirilebilir. Harici bir klavye üstündeki tuş takımını aktif halde tutarken sayısal tuş takımını pasif hale getirmek için, Dizüstü PC üstündeki **[Fn][Ins/Num LK]** tuşlarına basınız.

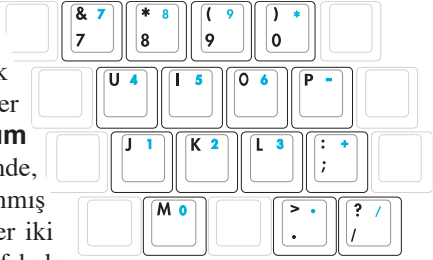

İmleçler olarak Klavye

Hesap çizelgeleri ya da benzer uygulamalar gibi sayılsa veri girişi esnasında yönlendirme kolaylığı sağlamak amacıyla Rakam Kilit fonksiyonunu AÇIK ya da KAPALI konuma getirmek için klavye imleçler şeklinde kullanılabilir.

Rakam Kilit fonksiyonu KAPALI durumda iken, aşağıda gösterilen imleç tuşlarından birine ve de **[Fn]** tuşuna basınız. Örneğin yukarı için **[Fn][8]**, aşağı için **[Fn][K]**, sol taraf için **[Fn][U]**, ve de sağ taraf için **[Fn][O]**.

Rakam Kilit fonksiyonu AÇIK durumda iken, aşağıda gösterilen imleç tuşlarından birine ve de **[Shift]** tuşuna basınız. Örneğin yukarı için **[Shift][8]**, aşağı için **[Shift][K]**, sol taraf için **[Shift][U]**, ve sağ taraf için **[Shift][O]**.

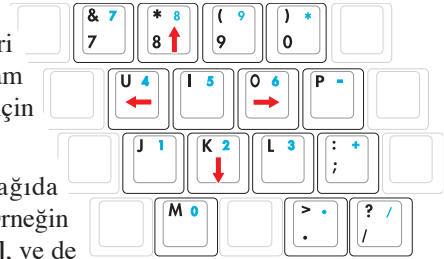

NOT: Kırmızı oklar referans olması için vardır. Bunlar burada gösterildiği gibi klavye üzerinde gösterilmemektedir.

Anahtarlar ve Durum Göstergeleri

Anahtarlar

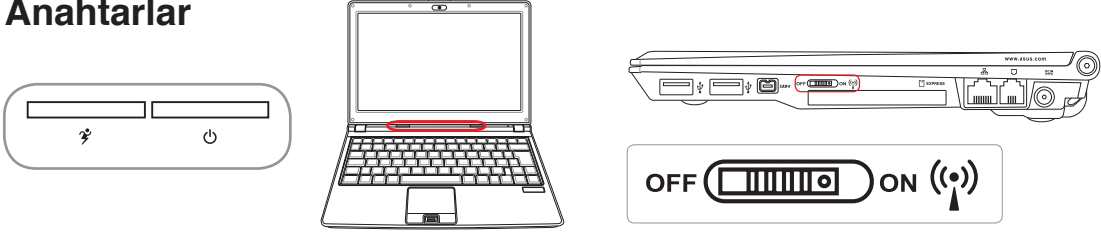

Power4 Gear+ Tuşu

Power4 gear+ butonu çeşitli güç tasarruf modları arasında güç tasarrufu seçimlerini yapma imkanı sağlar. Performansa karşı batarya ömrünü maksimize etmek için güç tasarruf modları Dizüstü PC'nin bir çok özelliğini kontrol altında tutmaktadır.

Bir AC güç adaptörü kullanırken, Power4 gear+ AC güç modu segmentinde yer alan modlar arasında geçiş sağlar. AC adaptörü yerinden çıkarttığınızda, Power4 gear+ batarya (DC) mod segmentinde modlar arasında geçiş sağlar. AC adaptörü yerinden çıkarttığınızda ya da uyguladığınızda, Power4 gear+ sizi otomatik olarak uygun mod segmentleri arasında yukarı ya da aşağı yönde hareket ettirecektir. (AC ya da DC)

Batarya Modu				AC Modu		

Güç Düğmesi

Güç düğmesi Dizüstü PC' nin açık ya da KAPALI konuma getirilmesine imkan sağlar ve STD' den kurtarır. AÇIK konuma getirmek için düğmeyi bir kere kullanınız ve de Dizüstü PC' yi KAPALI konuma getirmek için ise yine güç düğmesine bir defa basınız ve bırakınız. Windows XP' de bu düğme Dizüstü PC' nin güvenli bir biçimde KAPALI duruma getirilmesi için de kullanılabilir.

Kablosuz Anahtar OFF ON

Sadece kablosuz Modeller: Dahili kablosuz LAN ya da Bluetooth (seçili modeller üstünde) ekran üzerinde bir görüntü ile AÇIK ya da KAPALI konuma gelir. Aktif hale getirildiğinde, buna tekabül eden kablosuz göstergesi yanacaktır. Kablosuz LAN ya da Bluetooth kullanmak için Windows yazılım ayarları gereklidir.



Durum Göstergeleri

Ön

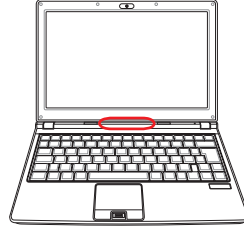
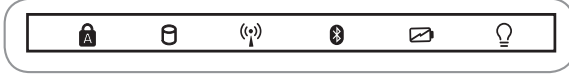

Büyük Harf Kilit Göstergesi

Bu gösterge yandığında büyük harf kilidinin [Caps Lock] aktif hale getirildiğine işaret eder. Büyük harf kilidi bazı klavye harflerinin büyük harfler (örn. A, B, C) şeklinde kullanılmasına imkan verir. Büyük harf kilit ışığı KAPALI durumda iken, yazılan harfler daha küçük formlarında (örn. a, b, c) olacaktır.



Sürücü Aktivite Göstergesi

Dizüstü PC'nin hard disk gibi bir ya da daha fazla depolama cihazına/cihazlarına erişmekte olduğunu işaret eder. Erişim zamanına göre ışık orantısız olarak yanıp söner.



Kablosuz Gösterge

Bu gösterge yalnızca, üzerinde yerleşik kablosuz LAN ve/veya yerleşik Bluetooth olan modellerde uygulanabilir. Yerleşik kablosuz LAN ve/veya yerleşik Bluetooth aktif hale getirildiğinde, bu gösterge yanacaktır.



Bluetooth Göstergesi

Bu gösterge yalnızca, üzerinde yerleşik Bluetooth (BT) olan modellerde uygulanabilir. Bu gösterge, Dizüstü PC'nin yerleşik BT fonksiyonunu aktif hale getirildiğini göstermek için yanacaktır.



Batarya Şarj Göstergesi

Batarya şarj göstergesi, aşağıdaki gibi bataryanın güç durumunu gösteren bir LED'dir.

AÇIK: AC güç bağlı iken Dizüstü PC'nin bataryası şarj olmaktadır.

KAPALI: Dizüstü PC'nin bataryası şarj edilmiştir ve de tamamen boşalmıştır.

Yanıp Sönme: Batarya gücünün 10'dan daha az olduğunu ve de AC gücün bağlı olmadığını göstermektedir.



Güç Göstergesi

Güç göstergesi Dizüstü PC AÇIK konuma getirildiğinde yanar ve de Dizüstü PC RAM Beklemede (Standby) modunda iken yavaş bir şekilde yanıp söner. Dizüstü PC KAPALI konuma getirildiğinde ya da Disk Beklemede (Kış Uykusu) modunda iken, bu gösterge KAPALIDIR.



Multimedya Kontrol Tuşları (seçilmiş modellerde)

Mültimedya kontrol tuşları, mültimedya uygulamalarını rahat ve uygun bir biçimde kontrol edebilme olanağı sağlamaktadır. Aşağıda yer alanlar, Notebook PC üstündeki her bir mültimedya kontrol tuşunun anlamını tanımlamaktadır.

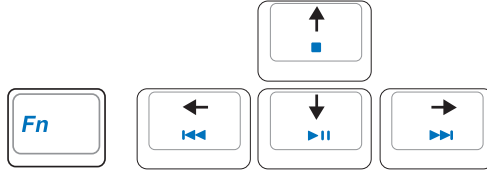

CD kontrol fonksiyonları için ok tuşları ile kombinasyon içinde [Fn] tuşunu kullanınız.



CD Oynat/Duraklat

CD durduğunda, CD'yi çalmaya başlar.
CD çalırken, CD'nin çalmasını duraklatır.



CD Durdur

CD durduğunda: CD tepsisini dışarı çıkarır
CD çalırken: CD çalmasını durdurur.



Bir Önceki Parçaya CD'yi Döndürme (Geriye Sarma) & Müzik Sesini Kısma

CD çalırken, bu butonun iki fonksiyonu vardır:

Parça: İlk basmada mevcut parça yeniden başlayacaktır. İkinci basma bir önceki parça geri dönüş yapacaktır.

Müzik: Müzik sesini kısma için Basılı Tutunuz.



Bir Sonraki Parçaya CD'yi Geçirme (İleri Hızlı Sarma) & Müzik Sesini Açma

CD çalırken, bu butonun iki fonksiyonu vardır:

Parça: CD çalarken bir sonraki parçaya geçiş yapmak için bir defa basınız.

Müzik: Müzik sesini açmak için Basılı Tutunuz.



Müzik Ses Kontrolleri



Fn + Hoparlör İkonları (F10):

Müzik sesini AÇIK ya da KAPALI duruma getirir.



Fn + Aşağı Hoparlör İkonu (F11):

Müzik sesini azaltır.



Fn + Yukarı Hoparlör İkonu (F12):

Müzik sesini

4. Dizüstü Bilgisayar Kullanımı

İşaretleme Aygıtı

Depolama Aygıtları

Genişletme Kartı

Optik Sürücü

Flash Bellek Kart Okuyucu

Sabit Disk Sürücü

Bellek (RAM)

Bağlantılar

Modem Bağlantısı

Ağ Bağlantısı

Kablosuz LAN Bağlantısı

Bluetooth Kablosuz Bağlantı

Güç Yönetim Modları

Parmak İzi Tarayıcısı (seçilmiş olan modellerde)

Parmak İzi Tarayıcısı (seçilmiş olan modellerde)

4 Dizüstü Bilgisayar Kullanımı

İşaretleme Aygıtı

Dizüstü bilgisayarın entegre touchpad işaretleme aygıtı iki/üç-tuşlu ve kaydıran tekerlekli PS/2 farelere tam bir şekilde uyumludur. Touchpad basmaya duyarlı ve hareket etmeyen parçalar içerir; dolayısıyla mekanik hatalardan kaçınılmıştır. Bir aygıt sürücüsü bazı yazılım uygulamalarıyla çalışmak için hala gereklidir.



ÖNEMLİ! Parmağınıza uygun yapılan touchpadi herhangi bir nesneyle kullanmayın aksi halde touchpadin yüzeyinde hasar oluşabilir.

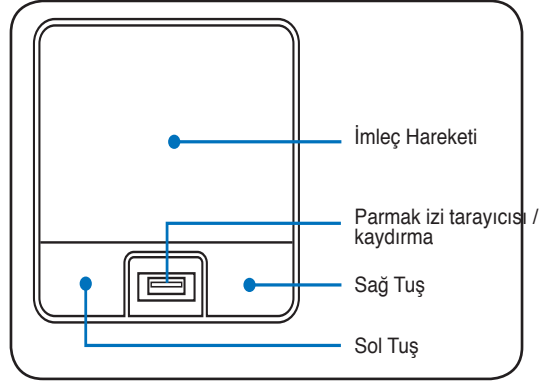

Touchpad Kullanımı

Sadece parmağınızın ucuyla yapacağınız hafif bir baskı touchpadi kullanmak için gerekli olan tek şeydir. Çünkü touchpad elektrostatik duyarlı olduğu için parmağınız haricinde başka bir nesneyle kontrol edemezsiniz. Touchpadin asıl işlevi imleci hareket ettirmek veya ekranda görünen bir öğeyi standart masaüstü fareleri yerine parmağınızın ucunu kullanarak seçmektir. Aşağıdaki şekilde touchpadin doğru kullanımı açıklayıcı bir şekilde gösterilmiştir.

İmlecin Hareketi

Parmağınızı touchpadin orta noktasına koyun ve hareket etmesini istediğiniz yönde kaydırın.

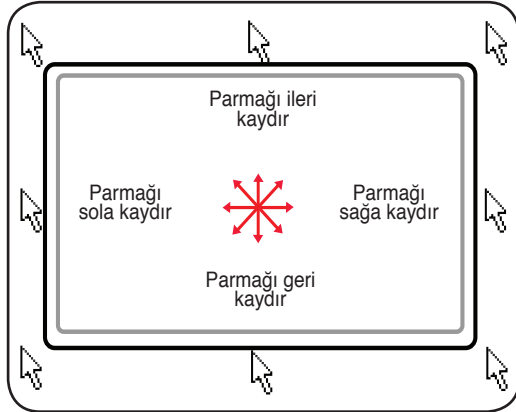

Kaydırma (belirli modellerde)

Parmağınızı sağ tarafta, pencereyi yukarı veya aşağı kaydırmak için, yukarı veya aşağı hareket ettirin.

Parmak izi tarayıcısında kaydırma

Yazılımı kurduktan sonra, parmak izi arayıcısını faredeki gibi bir kaydırma tekerleği olarak kullanabilirsiniz.

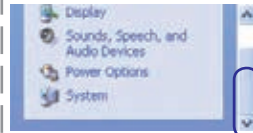
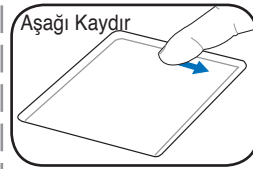
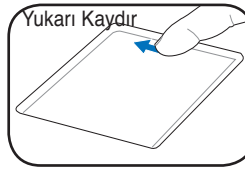
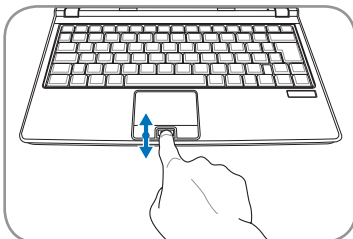

NOT: Yazılım kontrollü bir kaydırma fonksiyonu, Windows'da ve ağda kolay gezinmeyi sağlayan mevcut tuş takımı ayarlandıktan sonra, mevcut hale gelir.

☐ Touchpad Kullanım Şekilleri

Tıklama/Dokunma – İmleç bir öğenin üzerindeyken sol tuşa tıklayın veya touchpade parmağınızın ucuyla hafifçe dokunu, parmağınızı touchpadin üzerinde öğe seçili hale gelene kadar tutun. Seçilen öğenin rengi değişecektir. Aşağıdaki 2 örnek aynı işleri yapar.

Tıklama

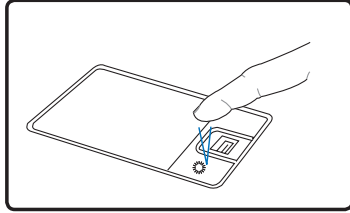

Sol imleç tuşuna basın ve bırakın.

Dokunma

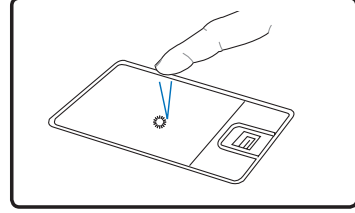

Touchpade hafifçe fakat ani vuruş.

Çift-tıklama/Çift-dokunma – Bir programı ilgili simgeyi seçerek direk çalıştırmak için yaygın bir alışkanlıktır. İmleci kullanmak istediğiniz simgenin üzerine getirin, sol tuşa veya pade ani şekilde iki kere tıklayın ve ilgili programı sistem tarafından çalıştırılır. Tıklamalar veya dokunmalar arasındaki aralık çok uzunsa, işlem gerçekleşmeyecektir. Çift-tıklama hızını Windows Denetim Masası “Fare.” menüsünü kullanarak ayarlayabilirsiniz. Aşağıdaki iki örnekte çift tıklama ve dokunma gösterilmiştir.

Çift-Tıklama

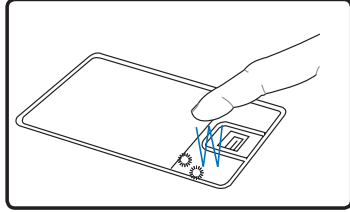

Sol tuşa iki kere tıklatın ve bekleyin.

Çift-Dokunma

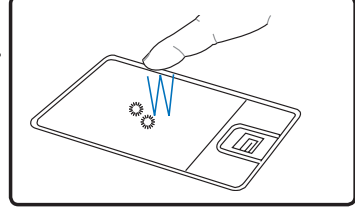

Hafif ama seri bir şekilde touchpade iki kere tıklayın.

Sürükleme – Sürüklemenin anlamı bir öğeyi alıp ekranda istediğiniz bir yere taşımaktır. İmleci seçmek istediğiniz öğenin üzerine getirip sol tuşa basılı tutarak imleci istediğiniz bir yere götürebilir sonra da tuştan parmağınızı kaldırabilirsiniz. Yada öğenin üzerinde çift-dokunabilir parmağınızın ucunu kaldırmadan sürükleyebilirsiniz. Aşağıdaki gösterimde açıkça anlatılmaktadır.

Sürükleme-Tıklama

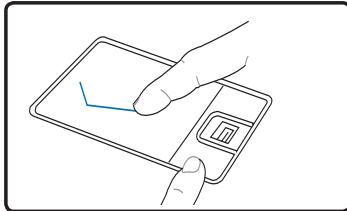

Sol tuşa basılı tut ve parmağını touchpad üzerinde kaydır.

Sürükleme-Dokunma

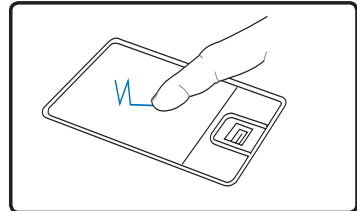

Touchpade hafifçe çift-tıkla, ikinci dokunuşta parmağını kaldırmadan touchpad üzerinde kaydır.

Touchpad'ın Dikkatli Kullanımı

Touchpad baskıya duyarlıdır. Eğer dikkatli kullanılmazsa kolayca bozulabilir. Aşağıdaki güvenlik önlemlerine dikkat edin.

- Touchpad'e kir, sıvı madde veya yağ temas etmemesine dikkat edin.
- Parmaklarınız kirli veya ıslaksa touchpad'e dokunmayın.
- Touchpad üzerinde veya tuşlarında ağır bir şey bırakmamaya dikkat edin.
- Touchpad'i tırnaklarınızla veya sert bir nesneyle çizmemeye dikkat edin.



NOT: Touchpad baskıya değil harekete cevap verir bu nedenle yüzeye sert bir şekilde tıklamanıza gerek yoktur. Çok sert bir şekilde bastırmak Touchpad'in tepki verme hızını artırmaz. Touchpad en iyi yanıtı hafif baskı uygulandığında verir.

Otomatik Touchpad Etkisizleştirme (belirli modellerde)

Dizüstü bilgisayarın yeni çip bulunan modelleri harici USB fare takıldığı zaman otomatik olarak dizüstü bilgisayarın touchpadini etkisiz hale getirir. Bu özelliği KAPALI hale getirmek için, Windows'un **Denetim Masası - Fare Özellikleri – Aygıt Ayarları**.menüsünden seçeneği iptal edin.

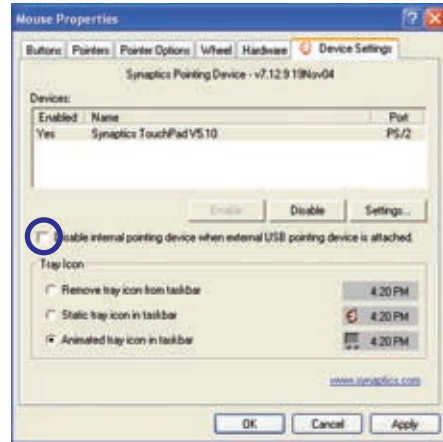

Depolama Aygıtları

Depolama aygıtları dizüstü bilgisayarın belgeler, resimler ve diğer dosyaları çeşitli depolama aygıtlarına yazmasını veya onlardan okumasını sağlar. Bu dizüstü bilgisayarı aşağıdaki depolama aygıtlarına sahiptir:

- Genişletme Kartı
- Optik sürücü (harici)
- Flash bellek okuyucu
- Sabit disk sürücü

Genişletme Kartı

Tekli EkspresKart/34mm veya tekli EkspresKart/54mm genişlemeyi destekleyen Tek 26pin Ekspres kard yuvası mevcuttur. Bu yeni arayüz USB 2.0 ve PCI Ekspres'i destekler ve seri bir yol kullandığı için PC kart yuvalarında kullanılan ve yavaş olan paralel yollara nazaran daha hızlıdır. (Daha önceki PCMCIA kartlarla uyumlu değildir.)



Bir Genişletme Kartının Yerleştirilmesi

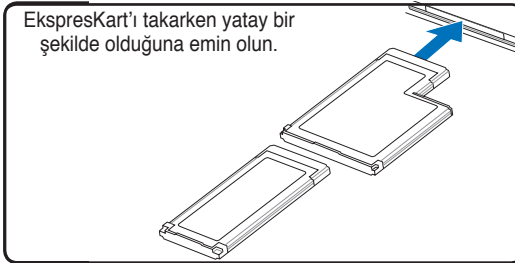

EkspresKart'ı takarken yatay bir şekilde olduğuna emin olun.

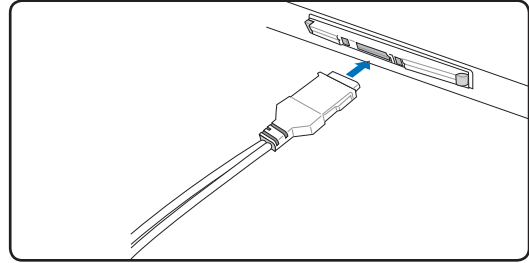

1. Eğer bir EkspresKart yuvası koruyucusu varsa, aşağıdaki “Bir EkspresKart’ın Çıkarılması” talimatlarını uygulayın.
2. Ekspres Kart bağlantı tarafı içeriye ve etiketli yüzey yukarıda olacak şekilde yuvaya yerleştirilir. Standart EkspresKart’lar doğru bir şekilde yerleştirildiğinde dizüstü bilgisayarla birlikte ışıkları yanacaktır.
3. EkspresKart için gereken herhangi bir kablo veya adaptörü dikkatlice bağlayın. Genelde bağlantılar sadece tek bir yönden yerleştirilebilir. Üst tarafı gösteren bir çıkartma, simge veya işaret araştırın.

Bir Genişletme Kartının Çıkarılması

EkspresKart yuvasının herhangi bir düğmesi yoktur. EkspresKart’ı içe doğru bastırın ve bırakın. Dışarı çıkan EkspresKart’ı dikkatlice yuvadan alın.

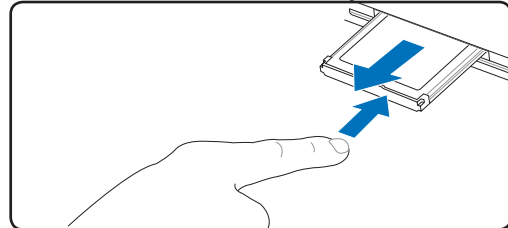

Optik Sürücü (harici)

Bir harici optik sürücünün bağlanması

USB 2.0 girişi, harici optik sürücüsünü bağlamak için kullanışlı bir çözüm sunar. Normalde, bir harici optik sürücü için ilave güç adaptörü gerekir ancak bu dizüstü bilgisayar optik sürücü ile kullanım için bir güç çıkış fişi sunar.

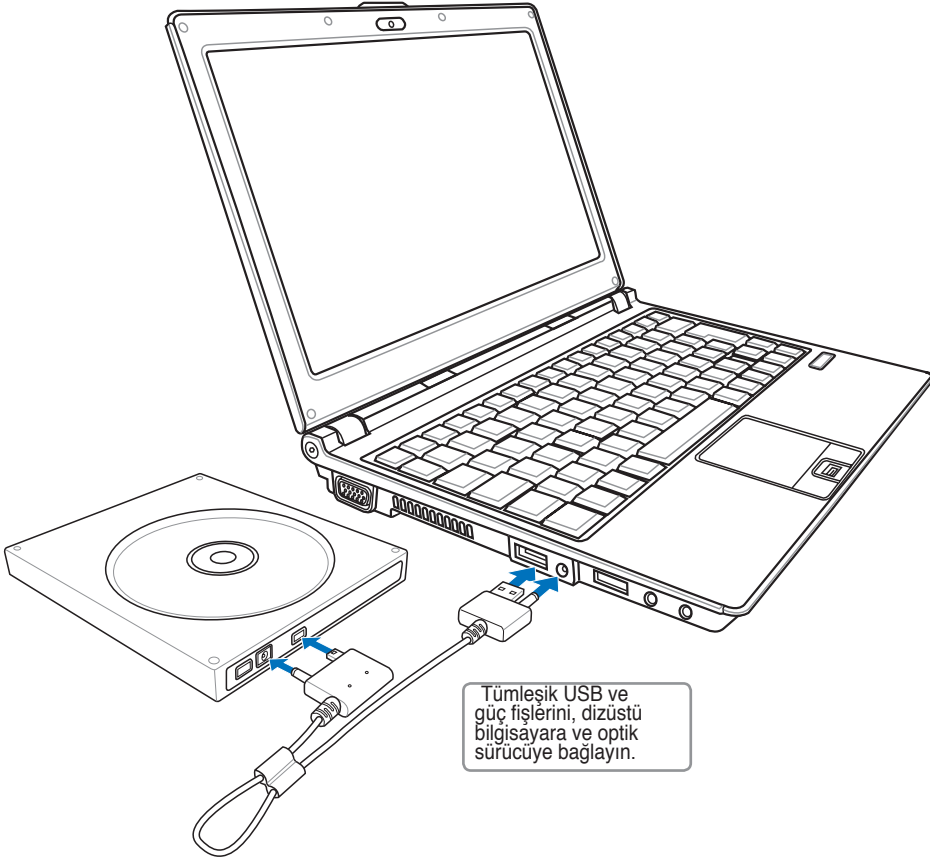

ÖNEMLİ! Önemli güvenlik bilgileri için Ek'e bakınız.

Optik Sürücü (harici)

Bir optik diskin takılması

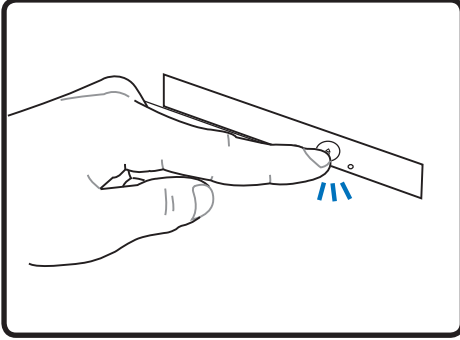

1. Dizüstü bilgisayarınız açıkken sürücünün düğmesine basarak tepsinin kısmen dışarı çıkmasını sağlayın.

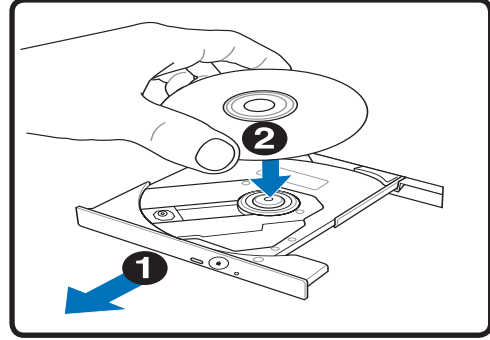

2. Yavaşça sürücü tepsisinin ön panelinden tutarak tepsiyi tam olarak dışarı kaydırın. CD sürücü lensi ve diğer mekanizmalara dokunmamaya dikkat edin ve sürücü tepsisinin altındaki herhangi bir engelin tıkanıklık yapmayacağından emin olun.

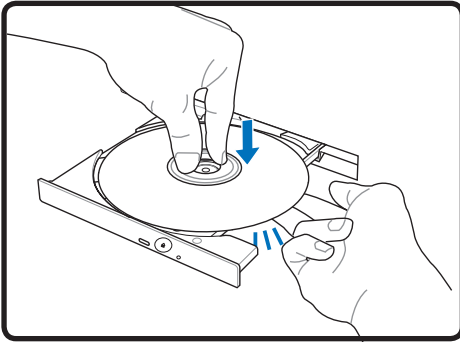

3. Diski kenarlarından tutarak ve boyalı tarafı üste gelecek şekilde tutun. Disk göbeğe otuana kadar kadar in merkez kısmında iki taraftan aşağı bastırın. **Doğru yerleştirildiyse göbek diskten yukarıda olmalı.**

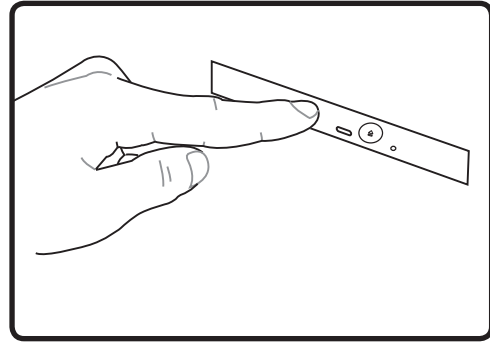

4. Sürücü tepsisini hafifçe iterek yerine yerleştirin. Sürücü, diskte bulunan İçindekiler (TOC) kısmını okumaya başlayacaktır. Sürücü durduğu zaman, disk kullanıma hazır durumdadır.



NOT: CD'deki bilgiler okunurken CD'nin sürücü içinde şiddetli bir şekilde döndüğünü duymanız veya hissetmeniz gayet normaldir.

Optik Sürücü (harici)

Bir optik diskin çıkarılması

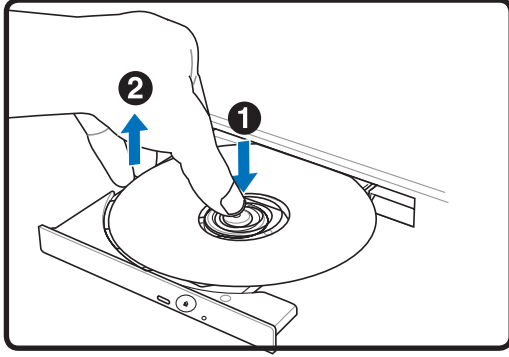

Tepsiyi dışarı çıkarın ve göbekten diski kurtarmak için belli bir açıyla diskin kenarından kaldırın.

Bir optik diskin çıkarılması

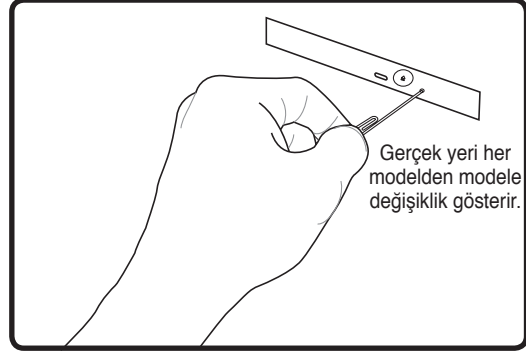

Acil durum çıkartıcısı optik sürücüde bir deliktir ve optik sürücünün tepsisini elektronik çıkartıcı çalışmadığı durumlarda çıkarmak için kullanılır. Acil durum çıkartıcısı elektronik çıkartıcının yerine kullanmayın. **Not: İğneyi aynı bölgedeki aktivite göstergesine batırmadığınızdan emin olun.**

Optik Sürücü Kullanımı

Optik diskler ve ekipmanları hassas aletlerden oluştuğu için dikkatli kullanılmalı. CD satıcılarınızın önemli güvenlik talimatlarını aklınızda bulundurun. Masaüstü optik sürücülerinden farklı olarak, dizüstü bilgisayarlar açılışta ne olursa olsun CD'yi tutmak için bir göbek kullanır. Bir CD'yi takarken Cd'nin merkezinin göbeğe bastırılması çok önemlidir aksi takdirde optik sürücü tepsi CD'yi çizer.



UYARI! Eğer CD doğru şekilde göbeğe kilitlenmediyse, CD tepsi kapalıyken zarar görebilir. Her zaman tepsiyi yavaşça kapatırken zarar vermemek için CD'yi dikkatlice izleyin.

Bir CD sürücü yazısı sürücüde CD olup olmadığına bakılmaksızın mevcut olacaktır. CD'yi doğru bir şekilde yerleştirdikten sonra bilgiye sabit disk sürücüsü gibi erişilebilecektir; tek farkı CD'ye bir şey yazılamaz veya CD'de değişiklik yapılamaz. Uygun programı kullanarak, bir CD-RW sürücüsü veya DVD+CD-RW sürücüsü CD-RW disklerini sabit disk sürücüsü gibi yazma, silme ve düzenlemek için kullanma izin verir.

Yüksek hızlı her optik sürücülerin bozuk CD'ler veya CD baskıları nedeniyle titreşimi normaldir. Titreşimi azaltmak için dizüstü bilgisayarı düz bir zeminde kullanın ve CD üzerine etiket yapıştırmayın.

Müzik CD'si Dinleme

Optik sürücüler müzik CD'lerini oynatabilir, buna karşılık DVD müziklerini sadece DVD-ROM sürücüsü oynatır. Müzik CD'sini takın ve Windows™ otomatik olarak bir oynatıcı açıp çalmaya başlayacaktır. DVD müzik diskine ve yüklü olan programa bağlı olarak, DVD dinlemek için DVD oynatıcı program açmanız gerekebilir. Sesi, geçiş tuşları veya görev çubuğundaki Windows™ hoparlör simgesine tıklayarak ayarlayabilirsiniz.



Flash Bellek Kart Okuyucu

Normalde bir hafıza kartı okuyucusunun; dijital kameralar, MP3 çalarlar, cep telefonları ve PDA'ler de kullanmak için ayrıca satın alınması lazımdır. Bu dizüstü bilgisayar aşağıdaki örnekte gösterildiği gibi birçok flaş bellekte kullanılabilen tekli dahili bellek kartı okuyucusuna sahiptir. Dahili bellek kartı okuyucusu sadece güvenilir değil, aynı zamanda birçok bellek kartı okuyucusu formatından daha hızlıdır, çünkü dahili yüksek bant genişliği PCI veri yolunu kullanmaktadır.

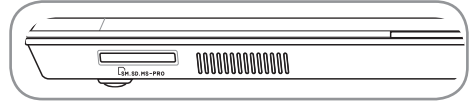

ÖNEMLİ! Flash bellek kartı uyumluluğu; dizüstü bilgisayara ve flash bellek kartının özelliklerine göre değişiklik gösterir. Flash bellek kartı özellikleri sürekli değiştiğinden, uyumluluk durumu herhangi bir uyarı olmadan değişebilir.

Flash Bellek Kartı Örnekleri

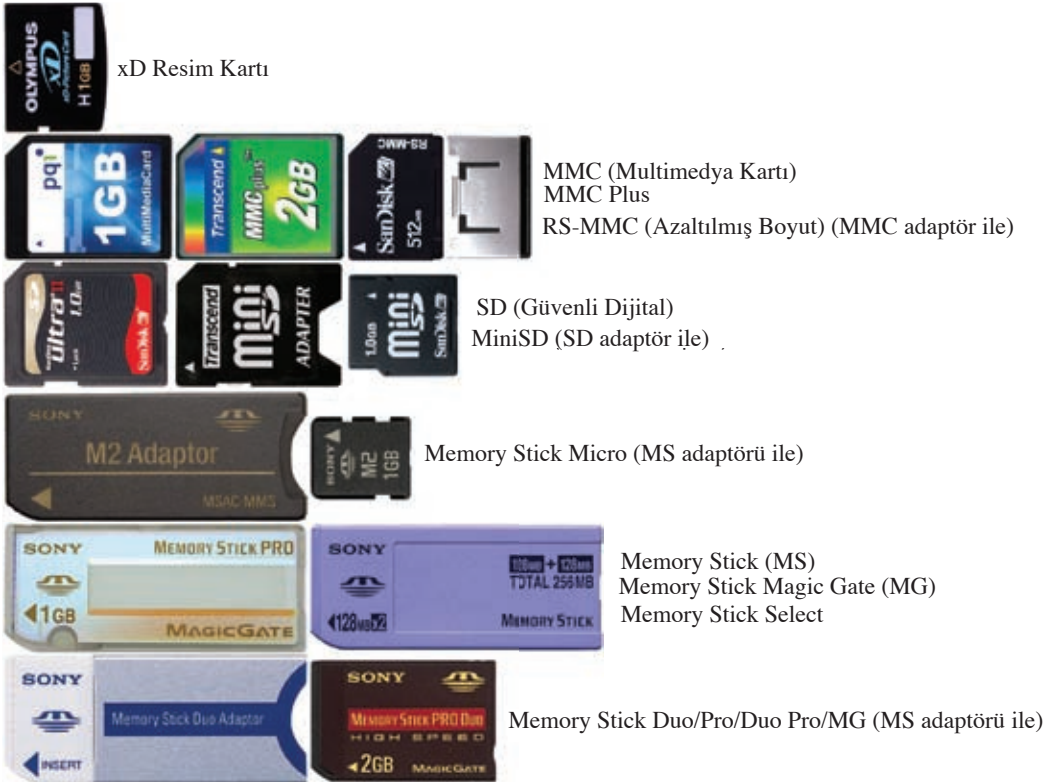

ÖNEMLİ! Kartları okurken, kopyalarken, format atarken, silerken veya bu işlemlerin herhangi birini yaptıktan hemen sonra çekmeyin aksi halde kartta bilgi kaybı meydana gelebilir.

4 Dizüstü Bilgisayar Kullanımı

Sabit Disk Sürücüsü

Sabit disk sürücüler yüksek kapasiteye sahiptir ve disket sürücülerle optik sürücülerden daha hızlı iş yapabilir. Dizüstü bilgisayar, 2.5" (6.35cm) genişlik ve yaklaşık 0.374" (0.95cm) yüksekliğinde değiştirilebilir bir sabit disk sürücüsüyle birlikte gelir. Mevcut sabit disk sürücüler sabit disk hatalarını ve bozulmalarını olmadan tespit etmek için S.M.A.R.T.'yi (Self Monitorin and Reporting Technology: Kendini Kontrol Etme ve Raporlama Teknolojisi) destekler. Sabit disk değiştirileceği veya yükseltileceğinde, bu dizüstü bilgisayar için daima yetkili servislere veya satıcılara gidin.



ÖNEMLİ! Dizüstü bilgisayarın kötü kullanımı sabit disk sürücüsüne zarar verebilir. Dizüstü bilgisayarını özenli kullanın ve onu statik elektrikten, şiddetli sarsıntıdan ve darbelerden uzak tutun. Sabit disk sürücüsü en hassas parçadır ve eğer dizüstü bilgisayar bir yerden düşerse muhtemelen ilk veya tek hasar görecektir parçadır.

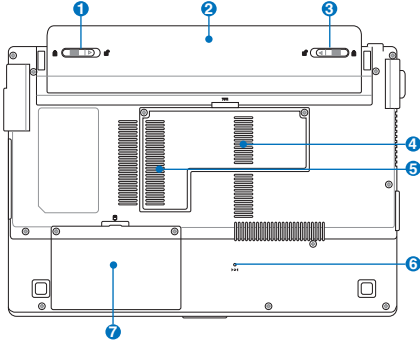

Sabit Disk Sürücüsü' nün Çıkarılması

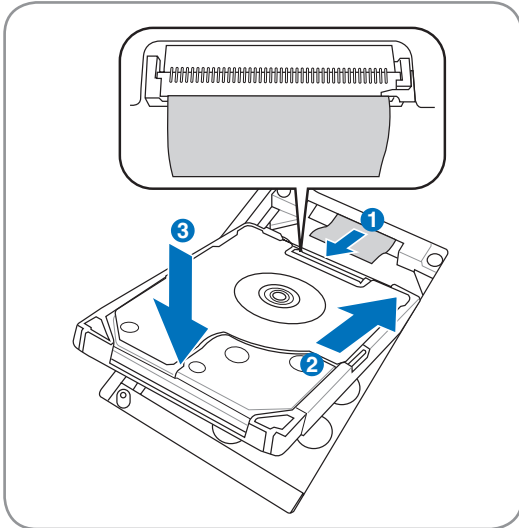

7 Sabit Disk Sürücüsü Yuvası

Yuvanın içinde sabit disk güvendedir. Dizüstü bilgisayarınızın sabit disk sürücü yükseltmeleri için bir yetkili servis merkezini veya bir bayii ziyaret ediniz. Azami güven ve uyumluluk için sabit disk sürücülerini, yalnızca bu dizüstü bilgisayarın yetkili bayilerinden satın alın.

Sabit Disk Sürücüsü' nün Takılması

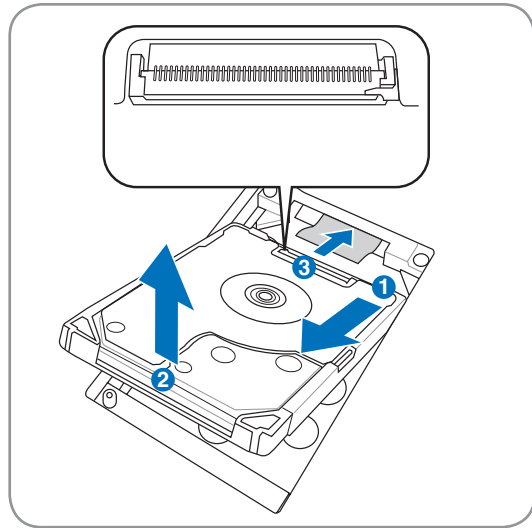

Bellek (RAM)

İlave bellek, sabit disk erişimini azaltarak uygulama performansını artırır. BIOS otomatik olarak sistemdeki bellek miktarını algılar ve POST(Power-On-Self-Test) işlemi esnasında buna göre CMOS'u yapılandırır. Bellek kurulduktan sonra herhangi bir yazılım ya da donanım ayarı (BIOS dahil) gerekmez.

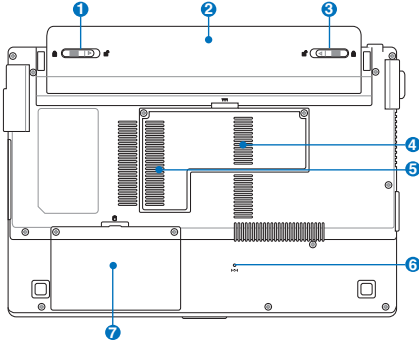

- 4 Bellek yuvası, ilave bellek için genişleme imkanı sağlar. Dizüstü bilgisayarınızın bellek yükseltmeleri için bir yetkili servis merkezini ya da bir bayii ziyaret ediniz. Azami güven ve uyumluluk için genişleme modüllerini, yalnızca bu dizüstü bilgisayarın yetkili bayilerinden satın alın.

Bellek Kartının Takılması

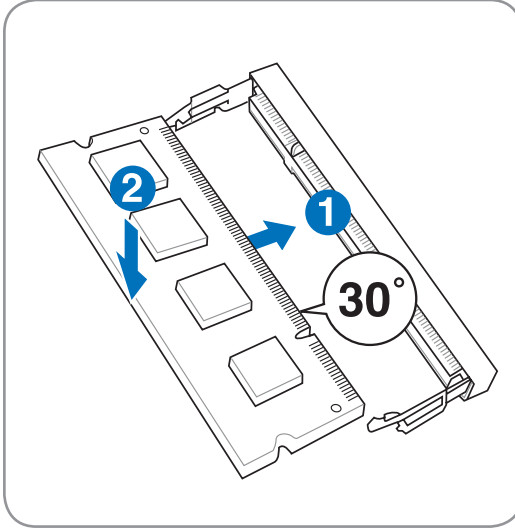

Bellek Kartının Çıkarılması

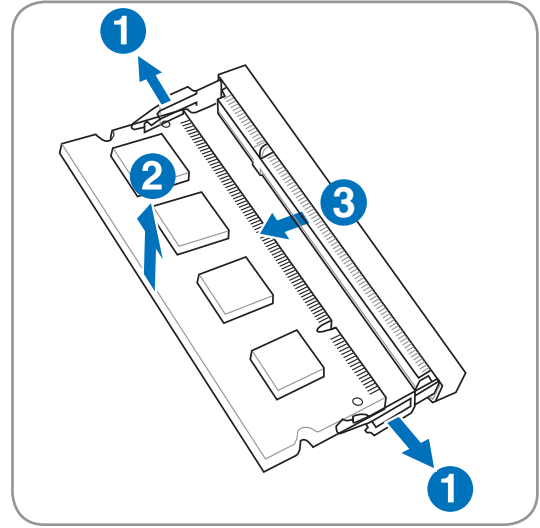

Bağlantılar



NOT: Yerleşik modem ve ağ bağlantısı üst modele yükseltme amacıyla daha sonra kurulamaz. Satın aldıktan sonra, modem ve/veya ağ bağlantısı PC kart (PCMCIA) gibi kurulabilir.

Modem Bağlantısı

Telefon kablosu dizüstü bilgisayarın dahili modemini bağlamak için kullanılır, ikili veya dört telli olmalı (sadece iki tel (telefon hat #1) modem tarafından kullanılır) ve her iki uçta RJ-11 bağlantı elemanı bulunmalıdır. Bir ucu modem girişine diğer ucu da duvardaki analog telefon yuvasına yerleştirin (oturduğunuz binada bulunur). Sürücüler ayarlandığında modem kullanılmaya hazırdır.



NOT: Herhangi bir çevrimiçi servise bağlandığınızda, dizüstü bilgisayarınızı askıya almayın (yada uyku modunda) aksi halde modem bağlantısı.



Bir telefon prizine yerleşik bir modemle kullanım için bağlanan dizüstü bilgisayar örnekleri:

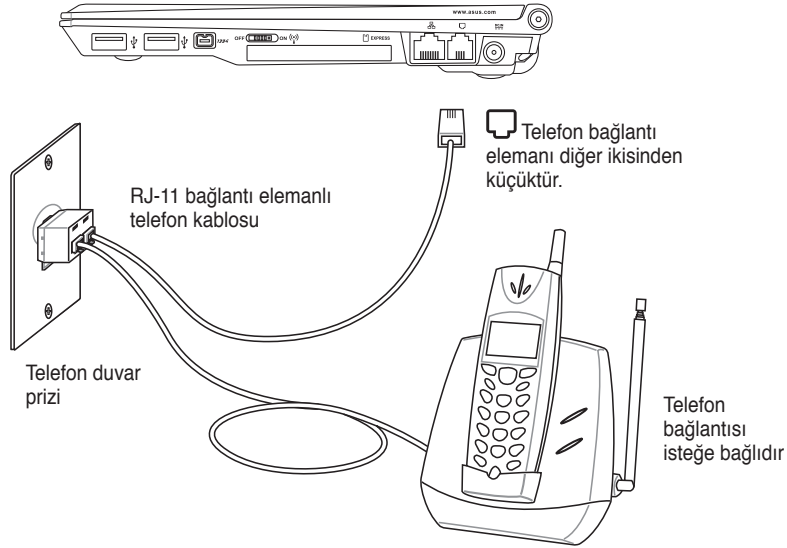

DİKKAT: Elektrik güvenliği nedeniyle, sadece 26AWG veya daha yüksek değerindeki telefon kablolarını kullanın. (Daha fazla bilgi için bkz. Terimler)

Ağ Bağlantısı

Bir ağ kablosunun, her iki ucunda RJ-45 bağlantı elemanları olan, bir ucunu dizüstü bilgisayardaki modem/ağ girişine diğer ucunu da bir göbeğe veya anahtara bağlayın. 100 BASE-TX / 1000 BASE-T hızlar için, ağ kablonuz 5'lik veya daha yüksek (3'lük değil) kategoride ve çift-bükümlü kablolama olmalıdır. Eğer arayüzü 100/1000Mbps hızda çalıştırmayı düşünüyorsanız, bir 100 BASE-TX / 1000 BASE-T göbeğe (bir BASE-T4 göbeğe değil) bağlanmalıdır. 10Base-T için 3'lük, 4'lük, veya 5'lik kategorideki çift-bükümlü kabloyu kullanın. 10/100 Mbps çift yönlü bağlantı bu dizüstü bilgisayarda desteklenir fakat "çift yön" açık bir ağ anahtarlama göbeğine bağlantı olması gerekir. Yazılımın geçerli olan ayarları en hızlı şekilde kullanılacak şekilde düzenlendiği için kullanıcı müdahalesine gerek yoktur.



1000BASE-T (veya Gigabit) sadece belirli modellerde desteklenir.

Çift-Bükümlü Kablo

Bu kablo Ethernet kartı bir ana sisteme (genelde bir göbek veya anahtar) bağlar bir doğrudan-anında Twisted Pair Ethernet (TPE) olarak adlandırılır. Uçtaki bağlantı elemanları RJ-11 telefon bağlantı elemanlarıyla uyumlu olmayan RJ-45 elemanlarıdır. İki bilgisayar arada göbek olmadan birbirine bağlanacaksa, bir aktarma noktası LAN kablosu gereklidir (Hızlı-Ethernet modeli). (Gigabit modelleri otomatik-aktarma noktalarını destekler dolayısıyla bir aktarma noktası LAN kablosu isteğe bağlıdır.)



Bir Ağ Göbeğine veya Anahtara yerleşik Ethernet denetleyicisiyle kullanım için bağlanan dizüstü bilgisayar örnekleri.

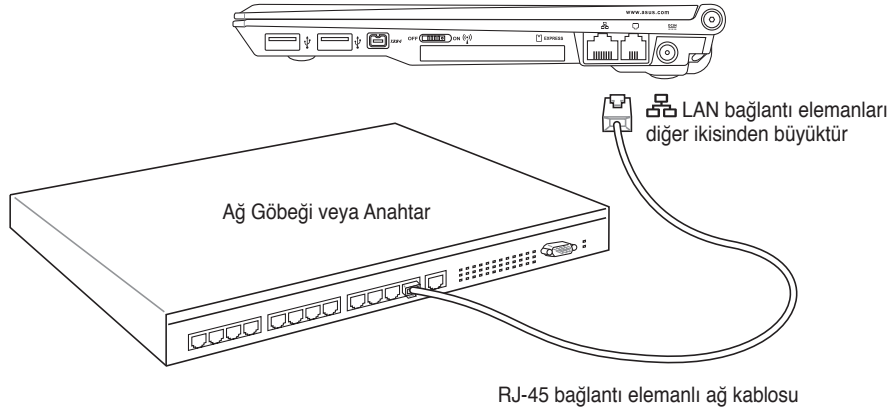

UYARI! Sadece analog telefon çıkışlarını kullanın. Yerleşik modem dijital telefon sistemlerinde kullanılan voltajı desteklemez. RJ-11 elemanını birçok işyerinde bulunan dijital telefon sistemlerine bağlamayın aksi takdirde hasar meydana gelecektir!



Kablosuz LAN Bağlantısı (belirli modellerde)

Opsiyonel yerleşik kablosuz LAN kullanımı kolay uyumlu bir kablosuz Ethernet adaptörüdür. IEEE 802.11 standardının kablosuz LAN (WLAN) için kurulmasıyla, opsiyonel yerleşik kablosuz LAN 2.4GHz/5GHz frekanslarında Direk Sıralama Yayılım Demeti (DSSS:Direct Sequence Spread Spectrum) ve Dik Frekanslı Bölüm Çoklama (OFDM:Orthogonal Frequency Division Multiplexing) teknolojilerini kullanarak hızlı data iletimi yapabilir hale gelir. Opsiyonel yerleşik LAN, kablosuz LAN standartlarıyla kesintisiz arayüz bağlantısına izin veren önceki IEEE 802.11 satandartlarıyla da uyumludur.

Opsiyonel yerleşik kablosuz LAN altyapıyı destekleyen bir istemci bağdaştırıcıdır ve istemci-erişim noktası arasındaki 40 metrelik mesafeye kadar mevcut/gelecekteki kablosuz ağ yapılanmalarını destekleyen Ad-hoc modu size esneklik sağlar.

Kablosuz iletişiminizin güvenliğini etkin bir şekilde sağlayabilmek için, opsiyonel yerleşik kablosuz LAN 64-bit/128-bit Kablolı Seviyesinde Gizlilik (WEP:Wired Equivalent Privacy) şifreleme ve Wi-Fi Korumalı Erişim (WPA:Wi-Fi Protected Access) özellikleri ile birlikte gelir.

Bunlar bir Kablosuz Ağ'a bağlanmış dizüstü bilgisayar örnekleridir.



Ad-hoc modu

Ad-hoc modu dizüstü bilgisayarı başka bir kablosuz ağına bağlamanıza izin verir. Erişim noktası (AP: Access Point) bu kablosuz alanda gerekmemektedir.

(Bütün aygıtlar opsiyonel 802.11 kablosuz LAN bağdaştırıcılarını kurmalı.)

Dizüstü bilgisayar

Normal Bilgisayar



PDA



Altyapı modu

Altyapı modu dizüstü bilgisayarını ve diğer kablosuz aygıtları bir erişim noktası (AP) tarafından oluşturulan kullanıcıları birbiriyle ve bir kablolu ağla iletişimini sağlayan merkezi bir kablosuz ağa bağlar.

(Bütün aygıtlar opsiyonel 802.11 kablosuz LAN bağdaştırıcılarını kurmalı.)

Dizüstü bilgisayar

Normal bilgisayar



Erişim Noktası

PDA

Intel PROSet (3945) Wireless LAN (seçilen modellerde) Bir Ağ' a Bağlantı

[FN F2]'ye basın (yada görev çubuğundaki Wireless Konsol simgesine çift tıklatın). Burada gösterildiği gibi dört adet simge belirir. 1' inci ayara tıklayarak Wireless ve Bluetooth' u aktif hale getirin ya da 2' nci seçeneği seçerek yalnızca Wireless' ı aktif hale getirin.

1. **Başlat | Tüm Programlar | Intel PROSet Wireless | Intel PROSet Wireless' a tıklayın.**
2. Çift tıklayarak veya Bağlan' ı tıklayarak Ağ' ı seçin. (Ör: WL-520G ağı)
3. Eğer ağın güvenlik kurulumu varsa, bağlanmak için giriş şifresi isteyen bir pencere belirir.
4. Bağlantı sağlandıktan sonra, “(ağ) 'a bağlandınız” ‘ı belirtir ve IP adresini gösterir.

Sorun Giderme

Ağ profil şifresini değiştirme:

1. Ağı seçin ve sonra Profil' i tıklayın ve Özellikler' i tıklayın.
2. Profil ismini değiştirmeye gerek yoktur. “İşleme Modu” için Infrastructure mode' u seçin.
3. Kişisel Güvenlik' i seçin ve tekrar şifreyi girin ve sonra Tamam' ı tıklayın.

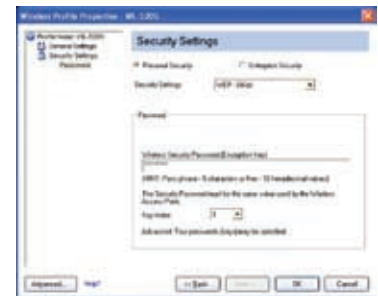
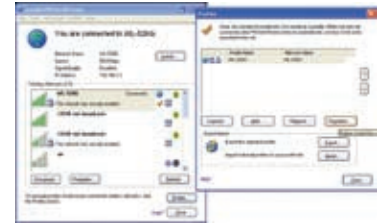



ASUS Wireless LAN (seçilmiş olan modellerde) Bir Ağ'a Bağlantı

[FN F2]'ye basın (yada görev çubuğundaki Wireless Konsol simgesine çift tıklatın). Burada gösterildiği gibi dört adet simge belirir. 1'inci ayara tıklayarak Wireless ve Bluetooth'u aktif hale getirin ya da 2'nci seçeneği seçerek yalnızca Wireless'ı aktif hale getirin.

1. **Başlat | Programlar | ASUS Utility | WLAN Card | ASUS WLAN Control Center.**'A basın.

2. Soldaki menüde, bulunduğunuz bölgedeki mevcut ağları araması için **Survey**'e basın.

3. Listede, bulunduğunuz bölge içindeki mevcut bütün ağlar görüntülenecektir. Katılmak istediğiniz ağı seçin ve **Bağlan**'a tıklayın.

4. Eğer seçtiğiniz Ağın güvenlik ayarları varsa, şifre girmeniz istenebilir.

5. Ağ Kimlik Doğrulama modu ve Şifre'yi düzenlemek için **Şifreleme** sekmesini tıklayın.

6. **Durum** sekmesi, bağlantı durumunu ve detayları gösterecektir.

Not: Bu ağın ayarlarını hatırlamak için, “Yapılandırmayı Kaydet” ve “Kaydet” e tıklayın.

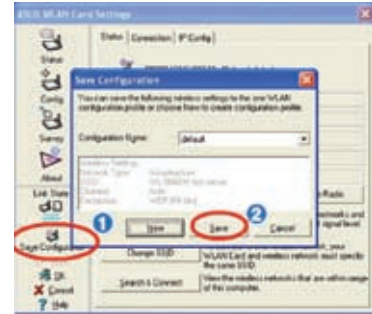
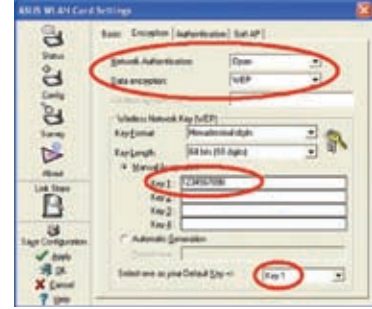
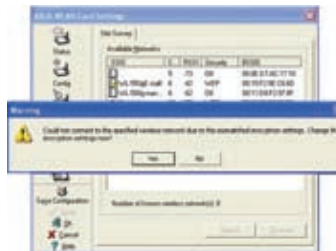
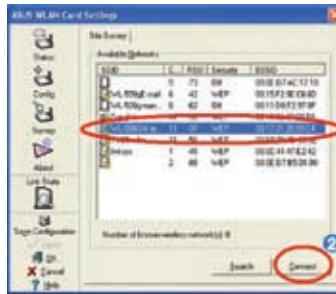
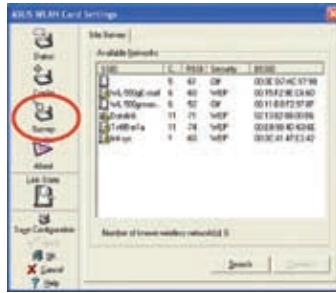
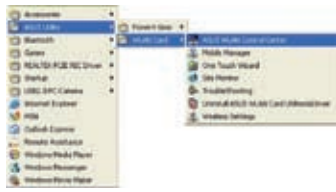

Windows Kablosuz Ağ Bağlantısı Bir Ağ' a Bağlantı

[FN F2]'ye basın (yada görev çubuğundaki Wireless Konsol simgesine çift tıklatın). Burada gösterildiği gibi dört adet simge belirir. 1' inci ayara tıklayarak Wireless ve Bluetooth' u aktif hale getirin ya da 2' nci seçeneği seçerek yalnızca Wireless' i aktif hale getirin.

1. **Başlat'** ı tıklayın ve **Denetim Masası'** nı seçin
2. **Ağ Bağlantıları** simgesini tıklayın (Eğer bu simge görünmezse, soldaki menüden "Klasik Görünüme Geç" 'i seçin.)
3. **Kablosuz Ağ Bağlantısı** simgesine sağ tuşla basın ve **Mevcut Kablosuz Ağları Görüntüle** 'yi seçin.
4. Soldaki menüden **Ağ listesini yenile** ' yi seçin ve böylece bölgenizin içindeki mevcut ağların listesi ve sinyal güçleri belirir. Ağınızı seçin ve **Bağlan**'a tıklayın.
5. Burada gösterildiği gibi, algılama ve bağlanma başlar.
6. Bağlanırken, şifre girmeniz gerekebilir.
7. Bağlantı sağlandıktan sonra, sinyal gücü göstergesinin sağ üstünde, "Bağlandı" gözükcektir.

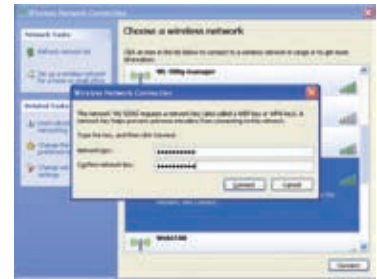
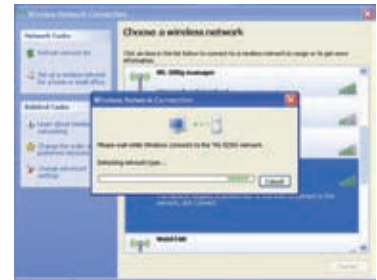
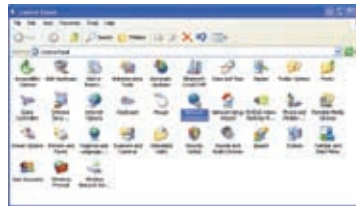

4 Dizüstü Bilgisayar Kullanımı



Bluetooth Kablosuz Bağlantı (belirli modellerde)

Bluetooth teknolojisiyle dizüstü bilgisayarlar, Bluetooth-uyumlu cihazlara bağlanmak için kablo ihtiyacına gerek duymuyor. Bluetooth-uyumlu cihazlara örnek dizüstü bilgisayarlar, Normal Bilgisayarlar, cep telefonları, ve PDA'ler.



Not: Eğer dizüstü bilgisayarınız yerleşik Bluetooth ile gelmediyse, Bluetooth kullanmak için bir USB veya EkspresKart Bluetooth modülüne ihtiyacınız olacaktır.

Bluetooth-uyumlu cep telefonları

Cep telefonunuza kablosuz bağlanabilirsiniz. Cep telefonunuzun özelliklerine bağlı olarak, telefon defterindeki bilgileri, resimleri, ses dosyalarını vs. aktarabilir yada bir modeme bağlanarak Internet'e erişmek için kullanabilirsiniz. Ayrıca SMS ile haberleşmede de kullanabilirsiniz.



Bluetooth-uyumlu bilgisayar veya PDA'lar

Başka bilgisayara veya PDA'ya kablosuz bağlanabilir ve dosya paylaşımı, çevreirimleri paylaşımı veya Internet/ağ paylaşımı yapabilirsiniz. Ayrıca Bluetooth-uyumlu kablosuz klavye ve fare de kullanabilirsiniz.



Bluetooth-uyumlu cihazlarla eşleşme

İlk başta dizüstü bilgisayarınızı Bluetooth-uyumlu cihaza bağlanabilmeniz için onunla eşleştirmeniz lazım. Bluetooth-uyumlu cihazın AÇIK durumda olduğundan ve bir eşleşime hazır olduğundan emin olun. **Bluetooth Ayarları'nı** Windows **Başlat | Programlar | Bluetooth** menüsünden çalıştırın veya görev çubuğundaki Bluetooth simgesi varsa **Yeni Bağlantı Ekle** seçeneğini tıklayın.



Bluetooth
Information
Exchanger

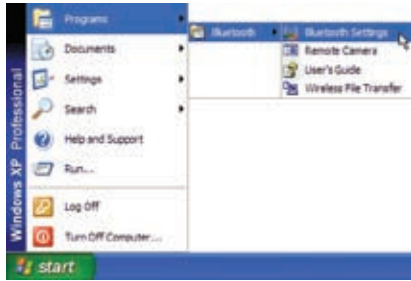

Bluetooth Ayarları Windows **Başlat | Programlar | Bluetooth** menüsünden

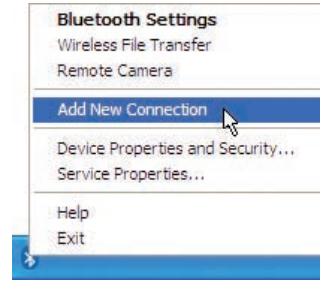

Yeni Bağlantı Ekle Bluetooth görev çubuğundaki simgeden



Yeni Bağlantıya Bluetooth Ayarları menüsünden tıklayın.

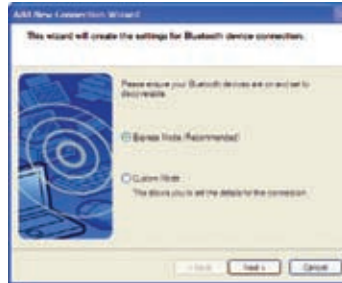

Bluetooth cihazları eklemek için sihirbazı takip edin.



Tamamladıktan sonra, pencerede cihazınızı göreceksiniz.

Güç Yönetim Modları

Dizüstü bilgisayar pil ömrünü maksimuma çıkarabileceğiniz ve toplam sahip olma maliyetinizi azaltabileceğiniz çok sayıda otomatik veya ayarlanabilir güç tasarrufu özelliklerine sahiptir. Bu özelliklerin bazılarını BIOS ayarlarında bulunan Güç menüsünü kullanarak kontrol edebilirsiniz. ACPI güç yönetim ayarları işletim sistemi vasıtasıyla yapılır. Güç yönetim özellikleri bazı parçaların sıklıkla düşük elektrik tüketiminde tutup ihtiyaç anında tam çalıştırarak elektrikten mümkün olduğunca tasarruf etmek üzere dizayn edilmiştir. Bu düşük güç modları “Bekleme” (veya RAM’i Askıya Almak) ve “Kış Uykusu” modu veya Diski Askıya Almak (STD:Suspend-to-Disk). Bekleme modu işletim sistemi tarafından sağlanan basit bir işlemdir. Dizüstü bilgisayar güç tasarruf modlarının herhangi birindeyse şu şekilde izlenebilir: “Bekleme”: Güç LED’i yanıp söner ve “Kış Uykusu”: Güç LED’i kapanır.

Tam Güç Modu ve Maksimum Performans

Disüstü bilgisayar, Windows güç yönetimi ve HızlıAdım ayarlarının yapılp güç yönetim işlevi kapatıldığı zaman Tam güç modunda çalışır. Dizüstü bilgisayar Tam Güç modunda çalıştığı zaman, Güç LED’i devamlı yanar. Eğer sistem performansı ve güç tüketimi hakkında bilgi sahibiyseniz, tüm güç yönetim işlevlerini kapatmak yerine “Maksimum Performans”ı seçin.

ACPI

Gelişmiş Yapılandırma ve Güç Yönetimi (ACPI:Advanced Configuration and Power Management) Intel, Microsoft ve Toshiba tarafından öncelikle Windows için ve daha sonra güç yönetimi ve Tak-ve-Çalıştır özelliklerini kontrol etmek için geliştirilmiştir. ACPI dizüstü bilgisayarları için güç yönetimi konusunda yeni standarttır.



NOT: APM, Windows NT4 ve Windows 98 gibi eski sistemlerde kullanılmıştır. Çünkü Windows XP, Windows 2000, ve Windows ME gibi yeni işletim sistemleri ACPI kullanır, APM dizüstü bilgisayarlarda artık tam bir şekilde desteklenmeyecek.

Askıya Alma Modu

“Bekleme” (STR) modunda ve “Kış Uykusu” (STD)’nda CPU saati durur ve dizüstü bilgisayarların çoğundaki cihazlar en düşük faaliyette işlem yapar. Askıya alma modu dizüstü bilgisayarın en düşük güçte olduğu durumdur. Dizüstü bilgisayar, sistem belirli bir süre boş kaldığında veya [Fn][F1] tuşlarını kullanarak Askıya Alma moduna girer. Dizüstü bilgisayar STR modundayken Güç LED’i yanıp söner. STD modunda, dizüstü bilgisayar kapatılmış gibi görünür. **[Fn] tuşu haricinde klavye üzerinde herhangi bir tuşa basarak STR modundan çıkılır. Güç düğmesini (dizüstü bilgisayarı yeniden açar gibi) kullanarak da STD’den çıkılır.**

Güç Tasarrufları

CPU saatini düşürmeye ek olarak, LCD ışıkları da dahil olmak üzere bu mod tüm işlemleri en düşük konumuna getirir. Dizüstü bilgisayar “Bekleme” moduna sistem belirli bir süre boş kaldığı zaman (düşük öncelikli) girer. Zaman aralığı Windows güç yönetim (yüksek öncelikli) menüsü kullanılarak ayarlanabilir. Sistem işlevlerine geri dönmek için herhangi bir tuşa basınız.

⚡ Güç Durum Özeti

Durum	GİRİŞ İŞLEMİ	ÇIKIŞ İŞLEMİ
“Bekleme”	<ul style="list-style-type: none"> • “Bekle” Windows Başlat sekmesi kullanılarak • Windows’taki zamanlayıcı “Güç Yönetimi” kullanılarak ayarlanır (yüksek öncelikli) 	<ul style="list-style-type: none"> • Herhangi cihaz • Pil düşük
STR (“Bekleme”) (RAM’i askıya almak)	<ul style="list-style-type: none"> • Geçiş tuşu (bkz bir önceki bölümde verilen “Özel Klavye İşlevleri” altındaki “Renkli Geçiş Tuşları”) 	<ul style="list-style-type: none"> • Modem kapısından sinyal geldiğinde • Güç düğmesi veya herhangi bir tuş
STD (“Kış Uykusu”) (Diski askıya almak)	<ul style="list-style-type: none"> • Geçiş tuşu (bkz bir önceki bölümde verilen “Özel Klavye İşlevleri” altındaki “Renkli Geçiş Tuşları”) 	<ul style="list-style-type: none"> • Güç düğmesi
Hafif KAPALI	<ul style="list-style-type: none"> • Güç düğmesi (STR veya STD olarak tanımlanabilir) • Windows Başlat butonu kullanarak “Bilgisayarı Kapat” 	<ul style="list-style-type: none"> • Güç düğmesi

❄ Isıya Bağlı Güç Kontrolü

Dizüstü bilgisayarın ısı durumunu kontrol için üç güç kontrol metodu vardır. Bu güç kontrolleri kullanıcı tarafından düzenlenemez ve dizüstü bilgisayar bu durumlardan herhangi birine girdiği zaman fark edilir. Aşağıdaki sıcaklıklar kasa sıcaklığını gösterir (CPU değil).

- Sıcaklık güvenli üst limiti aştığı zaman fanlar aktif soğutma için devreye girer.
- Sıcaklık güvenli üst limiti aştığı zaman CPU pasif soğutma için hızını düşürür.
- Sıcaklık güvenli maksimum üst limiti aştığı zaman sistem kritik soğutma için kapanır.

Bekleme ve Uyku Modu

Güç yönetimi ayarları Windows denetim masasında bulunabilir. Aşağıda Windows'taki güç opsiyon özellikleri görülmektedir. “Bekleme” veya “Bilgisayarı kapat” seçeneklerini ekranı kapatmak, güç düğmesine basmak veya uyuma modunu aktif hale getirmek için tanımlayabilirsiniz. “Bekleme” ve “Kış Uykusu” dizüstü bilgisayarınız kullanımda olmadığı zaman belirli parçaları kapatarak güç tasarrufunda bulunabilirsiniz. İşinize geri döneceğiniz zaman, sanki hiç kapatmamışsınız gibi en son durumunda (bir belge yarıya kadar kaydırıldıysa veya e-posta yarısına kadar yazıldıysa) nasılsa öyle açılır. “Bilgisayarı kapat” tüm uygulamaları kapatır ve size kaydedilmeiş işlerinizi kaydetmeyi isteyip istemediğinizi sorar.

“**Bekleme**” RAM’i askıya al (STR) ile aynıdır. Bu işlem çoğu bileşenler kapalı olduğu halde mevcut bilgilerinizi ve durumunuzu RAM’de tutar. Çünkü RAM geçicidir, bilgiyi saklamak (tazelemek) için güce gereksinim duyar. Çalıştırmak için “Başlat” | “Bilgisayarı kapat” menüsünden “Bekleme”yi seçin.

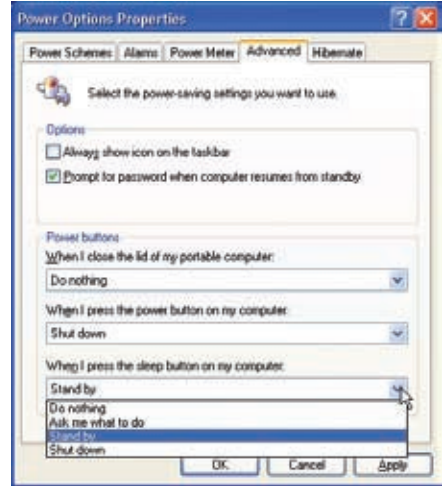
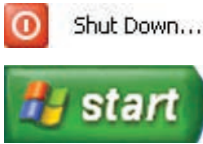

“**Kış Uykusu**” Disk’i askıya al (STD) ile aynıdır ve mevcut bilgi ve durumunuzu sabit diskte kaydeder. Bu sayede, RAM belirli aralıklara yenilenmeye gerek duymaz ve güç tüketimi büyük oranda düşer fakat tamamen bitmez. Çünkü LAN gibi belirli uyandırma bileşenleri güçlü kalmaya ihtiyaç duyar. “Kış Uykusu”, “Bekleme” moduyla karşılaştırıldığında daha fazla enerji tasarrufu sağlar. Çalıştırmak için: “Güç Seçenekleri”ndeki kış uykusunu etkinleştirin ve “Başlat” | “Bilgisayarı kapat” menüsünden “Kış Uykusu”nu seçin.

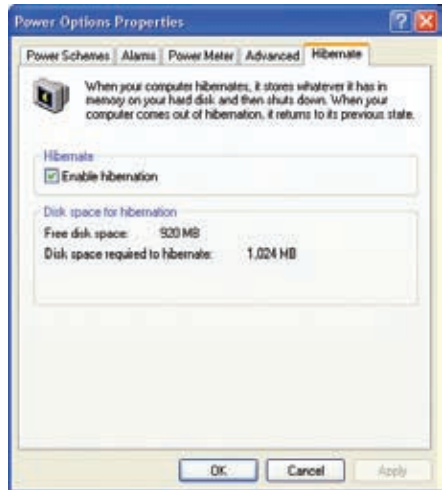
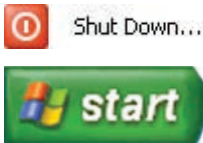

4 Dizüstü Bilgisayar Kullanımı

■ Parmak İzi Tarayıcısı (seçilmiş olan modellerde)

Parmak izi tarayıcısı, anında ve güvenli kullanıcı kimlik doğrulama için kullanılabilir.

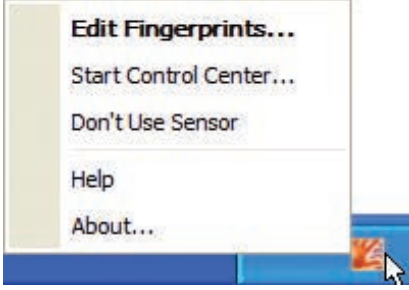

Menüyü açmak, parmak izlerini düzenlemek yada kontrol ayarlarını yapmak için, parmak izi görev çubuğu simgesini sol veya sağ tıklayınız.

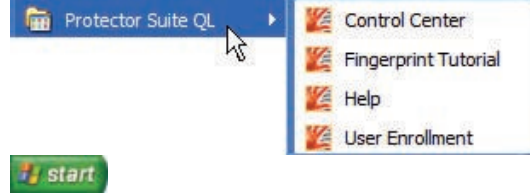

Görev çubuğu simgesi çalışmıyorsa, Denetim Merkezi'ni, Windows "Başlat" 'tan çalıştırabilirsiniz.

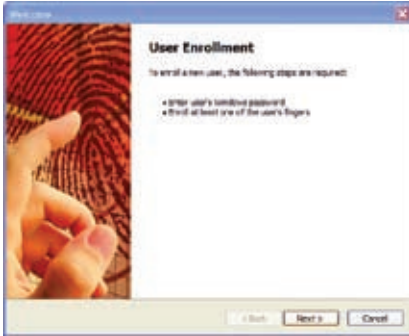

Eğer bir kullanıcı tanımlamadıysanız, "User Enrollment" ("Kullanıcı Kayıt") 'a yönlendirilirsiniz. Parmak izi tarayıcısını kurmak için talimatları izleyin.

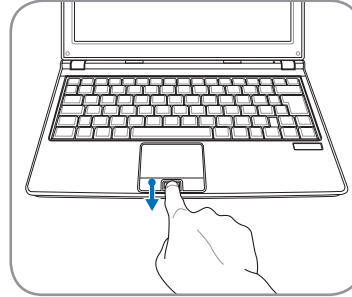

Parmak izinizi taratmak için, burada gösterildiği gibi parmağınız düz olması gerekir.

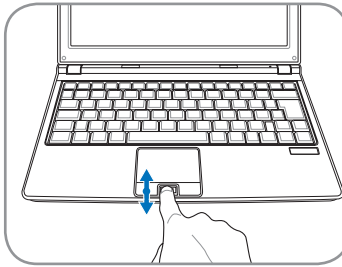

Yazılımı kurduktan sonra, parmak izi arayıcısını faredeki gibi bir kaydırma tekerleği olarak kullanabilirsiniz.

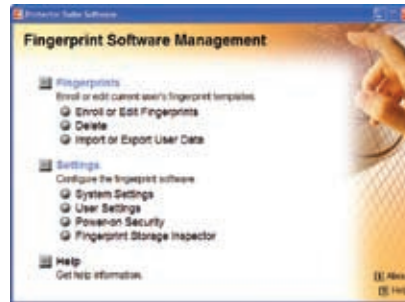

Bir kullanıcı tanımladıktan sonra, Denetim Merkezi'ni açarak parmak izlerini düzenleyebilir ya da yazılım ayarlarını yapabilirsiniz.

Parmak İzi ile Oturum Açma

Parmak izi tarayıcısı, sistem önyükleme ve/veya Windows oturum açma şifre kontrolünün yerine kullanılabilir.

Bu özelliği kullanmak için:

1. BIOS KURULUM PROGRAMI 'ndaki "Güvenlik" sayfasında bir **Yönetici Şifresi** belirlemeniz gerekir.
2. BIOS KURULUM PROGRAMI' nda "Güvenlik" sayfasındaki "**Şifre Kontrol**"; [Fingerprint] olarak ayarlanmalıdır.

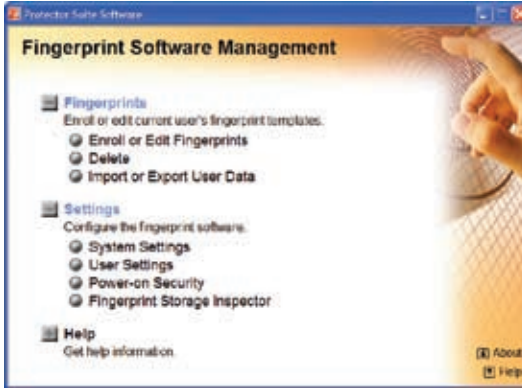

3. "Denetim Merkezi" 'nde Power-on Security" 'yi (Açma Güvenliği) seçin.

4. Replace the power-on and hard..." 'ı seçin.

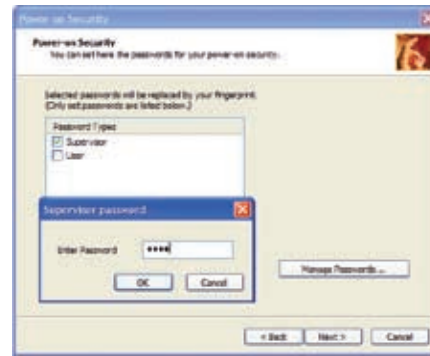
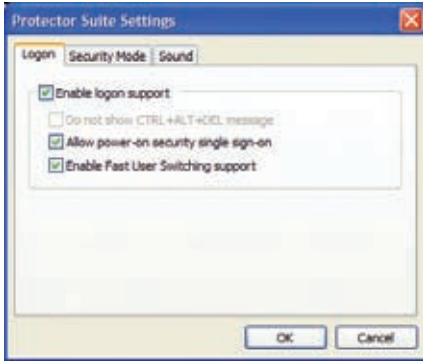

5. "Denetim Merkezi" ' ndeki Sistem Ayarları bölümünden, "Allow power-on security single sign-on" 'u (Açma güvenliği tek giriş izni ver) seçin. Bu sayfa parmak izi oturum açma seçeneklerini seçmenizi sağlar.
6. "Denetim Merkezi" 'ndeki "Enroll or Edit Fingerprints" 'de ("Kayıt yada Parmak izlerini düzenle"), parmak izinizle ilişkilendirilmiş açma güvenliği için şifreyi tanımlayın. Seçiminize bağlı olarak, ilgili BIOS şifresi sorulacaktır.
7. Sistem önyükleme yaparken, "Swipe finger to authorize access...."(giriş izni için parmağınızı geçirin....) 'i göreceksiniz. Gereken sürede yapmayı başaramazsanız, "Şifre girin:_" 'e geri döner. _". [ESC] ' basarsanız, "Biometric operation cancelled" (Biyometrik işlem iptal edildi) ekranda görünür ve parmak izi yerine bir şifre girmenize izin verilir. Her iki durumda, izin verildiğinde ***ACCESS GRANTED*** (**Giriş Onaylandı**) görünür.

8. Sistem önyükleme yaparken, “Swipe finger to authorize access.....”(giriş izni için parmağınızı geçirin....) ‘i göreceksiniz. Gereken sürede yapmayı başaramazsanız, “Şifre girin: _” ‘ e geri döner. _”. [ESC] ‘ basarsanız, “Biometric operation cancelled” (Biyometrik işlem iptal edildi) ekranda görünür ve parmak izi yerine bir şifre girmenize izin verilir. Her iki durumda, izin verildiğinde ***ACCESS GRANTED*** (**Giriş Onaylandı**) görünür.



Güvenilir Platform Modülü (TPM) (Trusted Platform Module) (seçilmiş modellerde)

TPM veya Güvenilir Platform Modülü, şifreleme için bilgisayar tarafından üretilen anahtarları barındıran, sistem kartı üzerinde bulunan bir güvenlik donanım cihazıdır. Bu cihaz; hassas verilere ulaşmak için şifre ve şifreleme anahtarlarını ele geçirmeye çalışan bilgisayar korsanlarının saldırılarından korunmaya yardımcı, donanım tabanlı bir çözümdür. TPM; PC veya dizüstü bilgisayarın uygulamalarını daha güvenli çalıştırabilmesi, hareket ve işlemlerini daha emniyetli yapabilmesini sağlar.

TPM tarafından sağlanan güvenlik özellikleri, her TPM’in aşağıdaki şifreleme güçleri ile içeriden desteklenir: karıştırma, rasgele sayı üretme, asimetrik anahtar üretme, ve asimetrik şifreleme / şifre çözme. Her münferit bilgisayar sistemindeki her münferit TPM silikon üretim işlemi sırasında verilen, güven/güvenlik bakımından etkinliğini daha da arttıran , benzersiz bir imzaya sahiptir. Her TPM’ in, güvenlik cihazı olarak kullanılmadan önce bir Sahibi olmalıdır.

TPM Uygulamaları

TPM; bilgisayar sistemine ilave bir güvenlik katmanı sağlamayı düşünen her müşteri için faydalıdır. TPM, opsiyonel bir güvenlik yazılım paketi ile birleştirildiğinde; tüm sistem güvenliği, dosya koruma yeteneği ve email/kişiselilik ile ilgili koruma sağlar. TPM; BIOS sistemi, işletim sistemi ya da TPM olmayan herhangi bir uygulamada bulunandan daha güçlü bir güvenlik sağlar



Not: TPM varsayılan olarak etkin değildir. Etkinleştirmek için BIOS kurulumu kullanın.



TPM Güvenliğini Etkinleştirme

BIOS Kurulumu’ na girin. (Sistem ilk çalıştığında

[F2] ‘ye basın). **Güvenlik sayfasında (Security page), TPM Güvenliği’ ni (TPM Security) [Etkin]** olarak ayarlayın

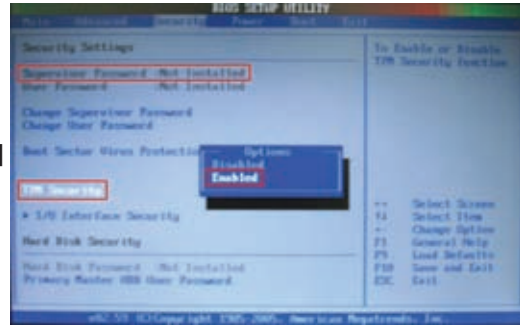

Önemli: TPM güvenlik verilerinizi yedeklemek için, TPM uygulamanızın “Restore” ve “Migration” fonksiyonunu kullanın.



Parmak izi Tarayıcısı için TPM Kurulumu

Bu bilgiler size parmak izi tarayıcısını, Infineon TPM'i onaylamak için nasıl kullanacağınızı gösterir.



1. Infineon TPM Security Platform' u (Güvenlik Platformu) başlatın.

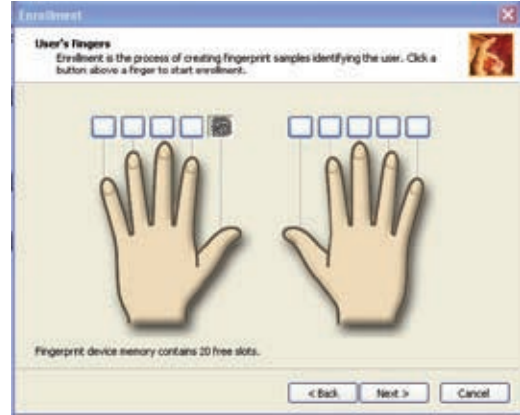

2. PSQI kullanarak parmak izini kayıt ettirin.

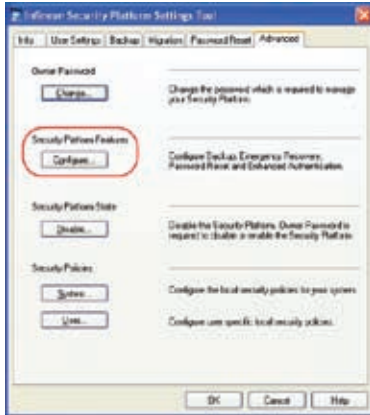

3. Infineon Security Platform ayarlama: "Advanced" ("Gelişmiş") sayfasında Configure... 'e (yapılandır...) tıklayın.

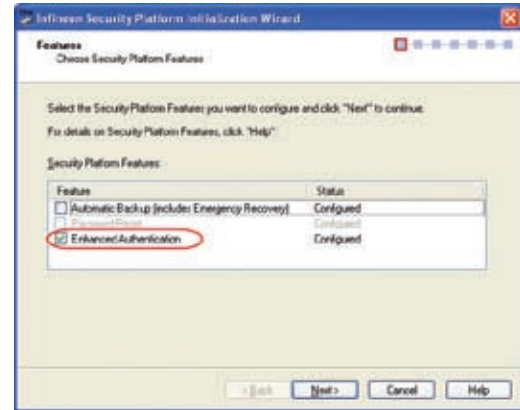

4. Geliştirilmiş Kimlik Doğrulama'yı seçin ve İleri' yi tıklayın.

Parmak izi Tarayıcısı için TPM Kurulumu (Devamı)

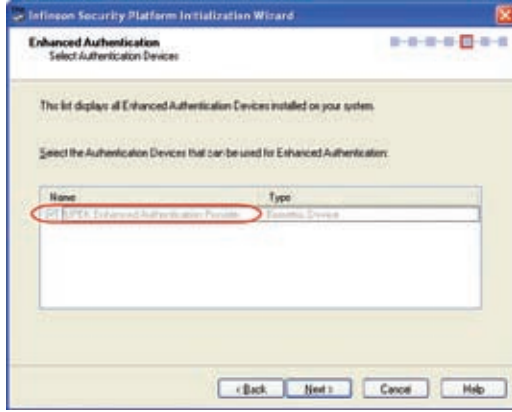

5. UPEK Geliştirilmiş Kimlik Doğrulama Sağlayıcı'yı (Enhanced Authentication Provider) seçin.



6. Kullanıcı ayarları sayfasında, Configure... (Yapılandır...) 'a tıklayın.

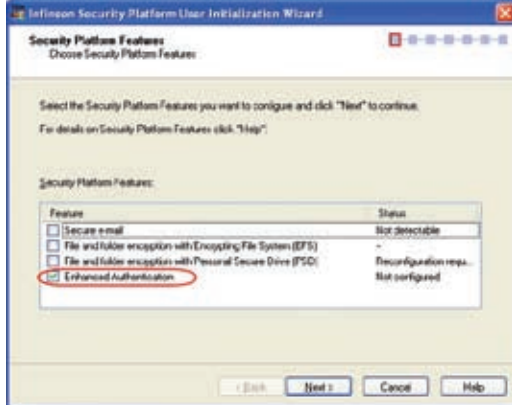

7. Geliştirilmiş Kimlik Doğrulama' yı seçin ve İleri'yi tıklayın.

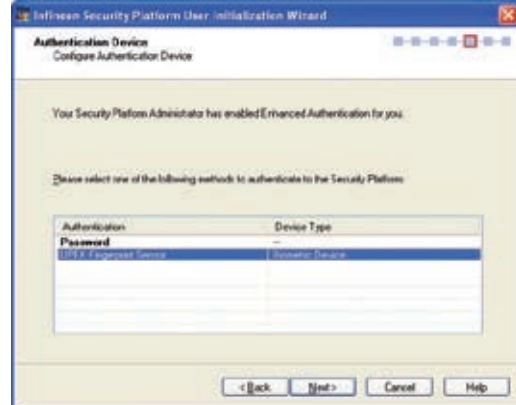

8. UPEK Parmak İzi Sensörünü ve İleri'yi seçin.

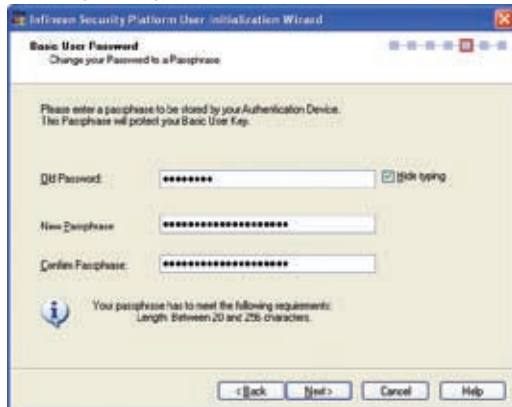

9. Eski şifreyi ve yeni şifreyi girin.

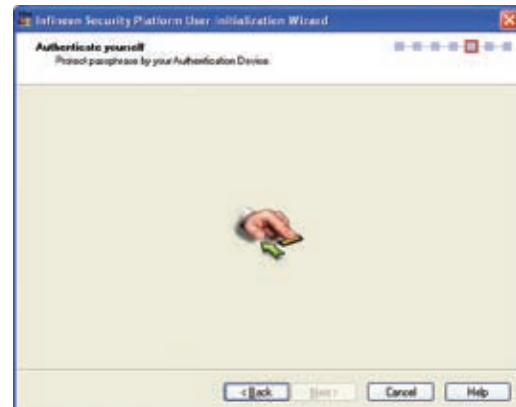

10. Kimlik doğrulama için parmağınızı geçirin.

Parmak izi Tarayıcısı için TPM Kurulumu (Devamı)



11. Ayarlar tamamlanmıştır. Infineon Güvenlik Platformunda TPM'ye ulaşırken yapılan Kimlik Doğrulama, TPM basit şifre sorgusundan Biyometrik cihaz (Parmak İzi Okuyucu) veya yeni şifre sorgusuna değişir.



12. Bu, geliştirilmiş kimlik doğrulama ayarından önceki orjinal ekrandır.



13. Bu, geliştirilmiş kimlik doğrulama ayarından sonraki orjinal ekrandır.



14. Bu; eğer parmak izi gerekli süre içinde başarılı olmazsa (bir önceki ekran), geliştirilmiş kimlik doğrulama ayarlarından sonraki ekrandır.

4

Dizüstü Bilgisayar Kullanımı

TPM Güvenlikli Verinin Temizlenmesi

Yönetici Şifresi kurulduğunda, **TPM Security Clear** (TPM Güvenlik Temiz) görünür. Bunu, TPM tarafından güvenliği sağlanan tüm verileri temizlemek için kullanın.



Önemli: Bu kullanım TPM güvenli verilerinizi rutin olarak yedeklemelidir.

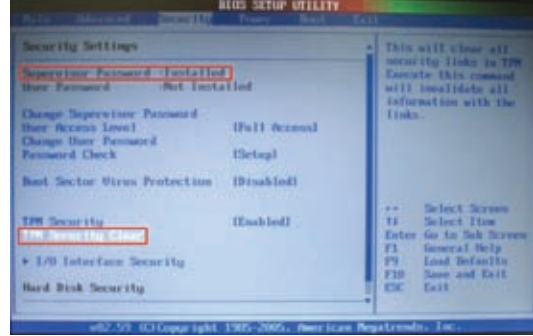

Güvenlik Platformu' nun Windows' da Yürütülmesi

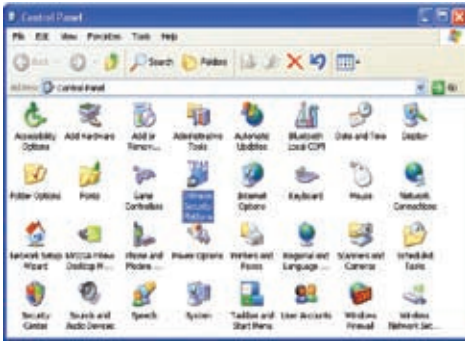

Güvenlik Platformu uygulamasını, Windows "Kontrol Paneli" 'nden başlatabilirsiniz.



Güvenlik Platformu yürütülürken, Windows görev çubuğunda bu simge belirir. Burada, başlatmayı veya yönetmeyi seçebilirsiniz.

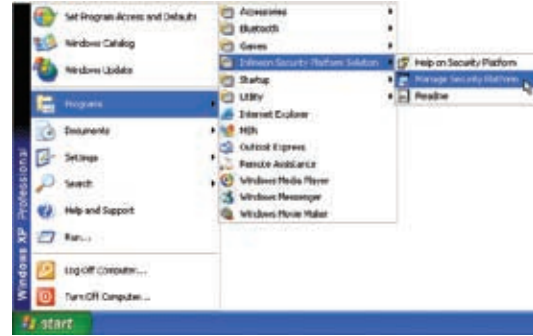

Güvenlik Platformu uygulamasını, Windows "Başlat" menüsünden başlatabilirsiniz.

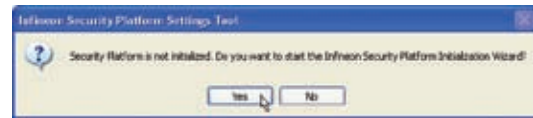

Güvenlik Platformu uygulamasını ilk kez başlatırken, Evet cevabı verin ve yapılandırmak için verilen talimatları izleyin.

Opsiyonel Aksesuarlar
Opsiyonel Bağlantılar
İşletim Sistemi ve Yazılım
Genel Sorunlar ve Çözümler
Sistem Kurtarma Bölümü
Sistem Kurtarma CD'leri (seçilmiş olan modellerde)
NTFS Dönüştürücü
Terim Sözlüğü
Bildirimler ve Güvenlik Açıklamaları
Notebook PC Bilgisi

Opsiyonel Aksesuarlar

Eğer istenir ise, sizin Notebook PC' nizi tamamlamak için bu malzemeler isteğe bağlı/opsiyonel malzemeler olarak gelmektedir.

USB Dağıtım Soketi (İsteğe Bağlı)

İsteğe bağlı bir USB dağıtım soketini bağlayarak USB yuvalarınızı artırabilir ve tek bir kablo aracılığı ile bir çok USB çevre birimlerini hızlı bir şekilde bağlayabilir ya da bağlantıları.



USB Flaş Bellek Diski

Bir USB flaş bellek diskisi, 1.44 MB disket sürücünün yerini alabilecek isteğe bağlı bir üründür ve de yüzlerce mega bit depolama, daha yüksek aktarım hızları ve de daha yüksek dayanırlılık sağlamaktadır. Mevcut işletimi sistemlerinde kullanıldığında, hiçbir sürücü gerektirmezler.



USB Disket Sürücü

İsteğe bağlı bir USB ara yüz disket sürücü standart bir 1.44 MB (ya da 720 KB) 3-5 inç disketi kabul edebilir.



UYARI! Sistem hatalarını önlemek için, USB disket sürücüsünün bağlantısını kesmeden önce görev çubuğu üstündeki  (Donanımı Güvenle Kaldır) özelliğini kullanın. Notebook PC' yi taşımadan evvel şoktan kaynaklı zararları önlemek amacıyla disket sürücüyü çıkartınız.

Araç Güç Adaptörü

Araç güç adaptörü; AA (alternatif akım) güç mevcut olmadığı zaman, dizüstü bilgisayarın kullanılması ve/veya düzgeçişte iken dizüstü bilgisayar pilinin şarj edilmesi için güç kaynağı sağlar. Günümüzün mobil profesyoneli için, bu ürün vazgeçilmez bir ara araçtır. Satın aldığınız bu araç, karada ve denizde seyahat ederken taşınabilir bilgisayarınızın gücünü, performansını ve çok yönlü kullanımını artırır. Araç Güç Adaptörünü kullanmak için, araçlar ve teknelerdeki standart çakmak girişi kullanılabilir. Araç Güç Adaptörü 10.8 VDC ile (Volt-Doğru Akım) 16VDC arasındaki girişleri kabul eder ve 19VDC'den 120W (Watts)'a kadar güç sağlar.



Opsiyonel Bağlantılar

Eğer gerek duyulur ise bu ürünler üçüncü kişilerden satın alınabilir.

• USB Klavye ve Fare

Harici bir USB klavyeyi bağlamak veri girişini çok daha konforlu hale getirecektir. Harici bir USB farenin bağlanması Windows kullanımını çok daha rahat hale getirecektir. Her iki harici USB klavye ve de fare Notebook PC' nin yerleşik klavye ve de faresi ile eş zamanlı bir şekilde uyumlu çalışacaktır.

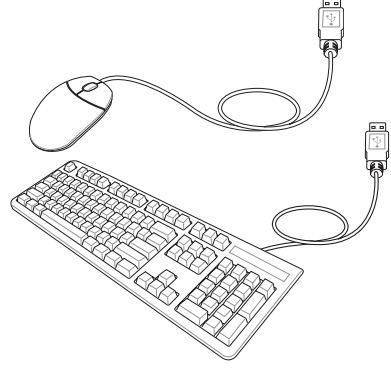

• Yazıcı Bağlantısı

Bir ya da daha fazla USB yazıcı her hangi bir USB yuva ya da USB dağıtım soketi üstünde eş zamanlı olarak kullanılabilirler.

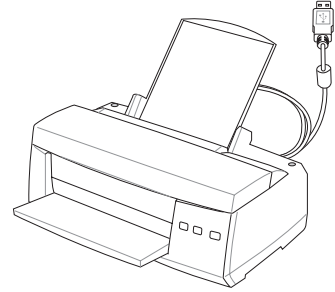

Bluetooth fare (opsiyonel)

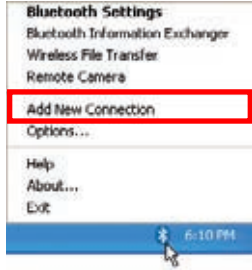

1. Sizin Windows görev çubuğunuz üstünde bir Bluetooth ikonu yer almalıdır. Görev çubuğu üstünde yer alan Bluetooth ikonuna tıklayınız ve de **Yeni Bağlantı Ekle**' yi seçiniz.

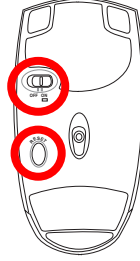

2. İki "AA" pili takın.
3. Farenin alt bölümünde yer alan düğmeyi **AÇIK** konuma getiriniz.
4. Farenin en altında yer alan "RESET" butonuna basınız.



5. "Express Mode" seçiniz ve de **İleri** sekmesine tıklayınız.



6. Mevcut Bluetooth cihazlarının bir listesi görünecektir. "Logitech Travel Mouse" seçiniz ve de **ileri** sekmesine tıklayınız.



7. Yazılım Bluetooth fareyi kaydedecektir. Tamamlandığından **Bitir** sekmesine tıklayınız.



8. Bu pencerede bir çift yeşil ve de sarı eller ile bir fare ikonu görünecektir.



NOT: Bataryaları değiştirdikten sonra "RESET" yapmanız gerekli olabilir. Eğer gerekli ise adımları tekrar ediniz.

Sorun Giderme

Soru: Bluetooth özelliğini hazır olup olmadığını nasıl kontrol edebilirim?

“Aygıt Yönetici” sekmesinde, “Bluetooth Kişisel Alan Ağı” özelliğiniz burada gösterildiği gibi mevcut olup olmadığını kontrol ediniz.

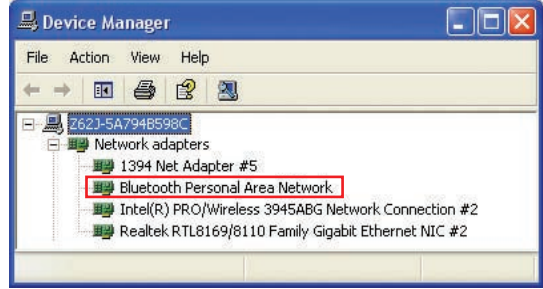

Soru: Listemde yer alan Bluetooth fareyi kullanamıyorum. Ne yapmalıyım?

Yazılım içinde Yenile sekmesine tıklayınız ve de fare üzerindeki “RESET” butonuna da tıklayınız. Eğer gerekir ise, bu işlemleri tekrar ediniz.

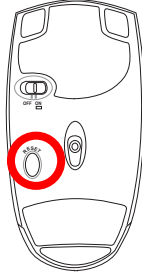

Soru: Daha önce zaten Bluetooth fareyi kaydetmiştim. Şimdi neden çalışmıyor? Onun bağlantısını nasıl kurabilirim?



Bluetooth ikonunun üstüne çift tıklayınız.

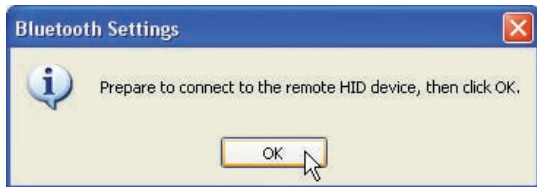

Teyit için bir ileti belirecektir. **OK** sekmesine tıklayınız.

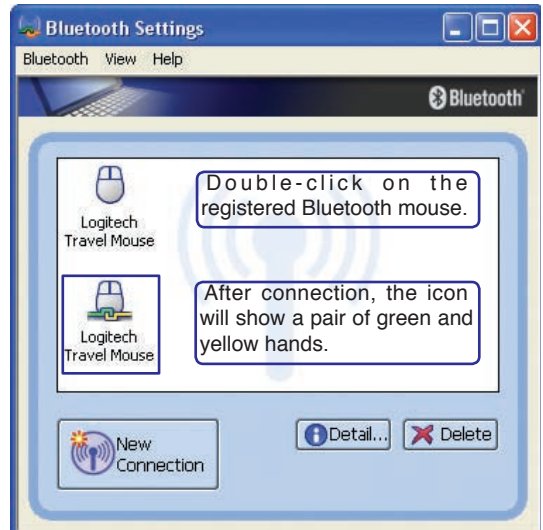

İşletim Sistemi ve Yazılım

Bu dizüstü bilgisayar, Microsoft Windows XP gibi önceden kurulmuş bir işletim sistemini müşterilerine sunabilir. (bölgeye bağlı olarak) Seçenekler ve diller bölgeye göre değişiklik gösterir. Donanım ve yazılım desteğinin seviyesi, kurulmuş olan işletim sistemine bağlı olarak değişiklik gösterebilir. Diğer işletim sistemlerinin kararlılık ve uyumluluğu garanti edilmez.



Destek Yazılımı

Bu dizüstü bilgisayar, donanım özelliklerini kullanılabilmesine imkan veren BIOS, sürücüler ve uygulamaları sağlayan, işlevselliği arttıran, dizüstü bilgisayarınızı yönetmenize yardımcı olan, veya yerel işletim sistemi tarafından sağlanmayan işlevsellikler ekleyen, bir destek CD' si ile birlikte gelir. Destek CD' sinin değiştirilmesi veya güncelleştirilmesi gerekirse, ilgili yazılım sürücülerini ve yardımcı programları yüklemek için gerekli web siteleri için satıcınıza başvurun.



Destek CD' si içerisinde, önceden kurulmuş olan dahil bütün popüler işletim sistemleri için, bütün sürücüler, yardımcı programları ve yazılımları bulundurmaz. Destek CD' sinde işletim sistemi bulunmaz. Fabrika ön kurulumunun bir parçası olarak dahil edilmeyen ilave yazılımları sağlamak için, dizüstü bilgisayarınız önceden yapılandırılmış şekilde gelse dahi, destek CD' si gereklidir.

Kurtarma CD' si opsiyoneldir ve fabrikada sabit diske kurulan orjinal işletim sisteminin bir kopyasını bulundurmaz. Kurtarma CD' si, dizüstü bilgisayarınızın sabit disk sürücüsü düzgün çalışır durumda olduğu sürece, işletim sistemini orjinal çalışır durumuna geri döndüren kapsamlı kurtarma çözümü sunar. Böyle bir çözüme ihtiyaç duyduğunuzda, satıcınıza başvurun.



Not: Dizüstü bilgisayarın bazı bileşenleri ve özellikleri, cihaz sürücülerini ve yardımcı programları kurulana kadar çalışmayabilir.

Genel Sorunlar ve Çözümler

Donanım Sorunu – Optik Disk

Optik disk sürücü, diskleri okuyamıyor veya yazamıyor.

1. BIOS’ u, en son sürümüne güncelleyin ve tekrar deneyin.
2. BIOS’ u güncellemek yardımcı olmazsa, daha kaliteli diskler deneyin ve tekrar deneyin.
3. Eğer problem hala devam ediyorsa, yerel servis merkezini arayın ve yardım için bir teknisyen isteyin.

Bilinmeyen Sebep – Sistem Kararsız

Hazırda bekletme modundan (hibernation) çıkamıyor.

1. Yükseltilebilir parçaları (RAM,HDD,WLAN,BT), eğer satın almadan sonra kurulduysa çıkartın.
2. Eğer böyle bir durum yoksa, MS Sistem Geri Yükleme’ yi (MS System Restore), önceki bir tarihe döndürmeyi deneyin.
3. Eğer problem devam ediyorsa, kurtarma bellek bölümünü veya DVD’ sini kullanarak sisteminizi önceki çalışır durumuna geri döndürmeye çalışın.
(NOT: Kurtarmadan önce, bütün verilerinizi başka bir yere yedeklemelisiniz.)
4. Eğer problem hala devam ediyorsa, yerel servis merkezini arayın ve yardım için bir teknisyen isteyin.

Donanım Sorunu – Klavye / Hızlı Erişim Tuşu

Hızlı Erişim Tuşu (FN) etkin değil.

- A. Sürücü CD’ sinden tekrar “ATK0100” sürücüsünü kurun veya ASUS web sitesinden indirin.

Donanım Sorunu – Dahili Kamera

Dahili kamera düzgün çalışmıyor.

1. Bir problem olup olmadığını görmek için “Aygıt Yöneticisi” ‘ni (“Device Manager”) kontrol edin.
2. Web kamerasının sürücüsünü tekrar kurarak problemi çözmeye çalışın.
3. Problem devam ediyorsa, BIOS’ u en son versiyonuna güncelleyin ve tekrar deneyin.
4. Eğer problem hala devam ediyorsa, yerel servis merkezini arayın ve yardım için bir teknisyen isteyin.

Donanım Sorunu - Açma / Kapama Hatası

Dizüstü bilgisayar açamıyorum.

Arıza teşhisi:

1. Yalnızca pil ile güç açma? (E = 2, H = 4)
2. BIOS görülebiliyor mu (ASUS Logo)? (E = 3, H = 4)
3. İşletim Sistemi yükleniyor mu? (E = B, H = A)
4. Adaptör güç ışığı açık mı? (E = 5, H = C)
5. Yalnızca Adaptör ile güç açma? (E = 6, H = 4)
6. BIOS görülebiliyor mu (ASUS Logo)? (E = 7, H = 4)
7. İşletim Sistemi yükleniyor mu? (E = D, H = A)

Genel Sorunlar ve Çözümler (Devamı)

Bulgu ve Çözümler:

- A. Sorun MB,HDD veya NB’ de olabilir; yardım için yerel servis merkezine başvurun.
- B. İşletim sistemi kaynaklı sorun, kurtarma bellek bölümünü veya DVD’ sini kullanarak sisteminizi önceki çalışır durumuna geri döndürmeye çalışın. (**ÖNEMLİ:** Kurtarmadan önce, bütün verilerinizi başka bir yere yedeklemelisiniz.)
- C. Adaptör problemi; güç kablo bağlantılarını kontrol edin, yoksa değiştirmek için bir yerel servis merkezini arayın.
- D. Pil problemi; lütfen pil temalarını kontrol edin, yoksa tamir için bir yerel servis merkezini arayın.

Donanım Sorunu - Pil

Pil bakımı.

1. Dizüstü bilgisayar, bir yıllık garanti için, aşağıdaki web sitesini kullanarak kayıt edin:
<http://member.asus.com/login.aspx?SLanguage=en-us>
2. Kazara güç kaybından dolayı meydana gelebilecek zararı engellemek için, dizüstü bilgisayar AC adaptör ile kullanırken, pili çıkarmayın. ASUS pil takımı, aşırı sarjı engellemek için koruma devrelerine sahiptir, böylece dizüstü bilgisayarın içinde bırakılırsa, pil takımına zarar gelmez.
3. Pil takımını; uzun bir süre kullanmayacaksanız, kuru bir yerde 10°C ila 30°C arasında bir sıcaklıkta saklayın. Pil takımını her üç ayda bir kez şarj etmeniz şiddetle önerilir.
4. Olağandışı pil durumlarında, BIOS ayarlarını kullanarak pil kalibrasyonu yapın.

Mekanik Sorun – FAN / Isıl

Neden soğutma fanı her zaman açık ve sıcaklık yüksek?

1. CPU (MİB) sıcaklığı yüksekken FAN’ ın çalıştığına emin olun ve ana hava deliğinden hava akışı olup olmadığını kontrol edin.
2. Eğer birçok uygulama çalıştırılıyorsa (görev çubuğuna bakın), sistem yükünü azaltmak için bunları kapatın.
3. Sorun, bazı virüslerden kaynaklanıyor da olabilir, bunları bulmak için anti-virus yazılımı kullanın.
4. Eğer yukarıdakilerin hiçbiri yardımcı olmazsa, kurtarma bellek bölümünü veya DVD’ sini kullanarak sisteminizi önceki çalışır durumuna geri döndürmeye çalışın.
(**ÖNEMLİ:** Kurtarmadan önce, bütün verilerinizi başka bir yere yedeklemelisiniz.)
(**DİKKAT:** Kendinizi virüslerden korumak için, bir anti-virüs yazılımı ve İnternet güvenlik duvarı kurmadan, İnternete bağlanmayın.)

Servis – Teknik özellikler, işlev, fiyat

Bir dizüstü bilgisayarda kablosuz ağ kartı takılı olup olmadığı nasıl kontrol edilir?

- A. “Denetim Masası (Control Panel) | Sistem (System) | Donanım (Hardware Device) | Aygıt Yöneticisi (Device Manager)” ‘ne girin. “Ağ Adaptörü” (“Network Adapter”) ögesi altında, dizüstü bilgisayarın bir WLAN karta sahip olup olmadığı görülebilir.

Genel Sorunlar ve Çözümler (Devamı)

Yazılım Sorunu – ASUS donanımıyla gelen yazılım

Dizüstü bilgisayar açıldığında, ilke dosyası (policy file) hata mesajı açılıyor.

- A. Sorunu gidermek için, “Power4Gear” yardımcı programının son sürümünü tekrar kurun. ASUS web sitesinde mevcuttur.

Bilinmeyen Sebep – Beyaz metinli mavi ekran

Sistem açılışından sonra beyaz metinli bir mavi ekran belirir.

1. İlave belleği sökün. Eğer ilave bellek satınaldan sonra takıldı ise, sorunun uyumsuz bellekten kaynaklanıyor olup olmadığını görmek için gücü kapatın, ilave belleği çıkarın ve gücü açın.
2. Yazılım uygulamalarını kaldırın. Eğer son zamanlarda yazılım uygulamaları kurdunuzsa, sisteminizle uyumlu olmayabilir. Windows Güvenli Kip’ te bu uygulamaları kaldırmayı deneyin.
3. Sisteminizide virtüs kontrolü yapın.
4. Windows’ da WINFLASH veya DOS modunda AFLASH’ ı kullanarak, BIOS’ u son sürümüne güncelleyin.
Bu yardımcı programlar ve BIOS dosyaları, ASUS web sitesinden indirilebilir. (UYARI: BIOS işlemi sırasında, dizüstü bilgisayarın güç kaybına uğramasına dikkat edin.)
5. Eğer problem hala devam ediyorsa, kurtarma işlemini kullanarak bütün sisteminizi tekrar kurun.
(ÖNEMLİ: Kurtarmadan önce, bütün verilerinizi başka bir yere yedeklemelisiniz.) (DİKKAT: Kendinizi virüslerden korumak için, bir anti-virüs yazılımı ve İnternet güvenlik duvarı kurmadan, İnternete bağlanmayın.) (NOT: Donanım cihazlarının tanınabilmesi için öncelikle “Intel INF Update” ve “ATKACPI” sürücülerini mutlaka kurun.)
6. Eğer problem hala devam ediyorsa, yerel servis merkezinizi arayın ve yardım için bir teknisyen isteyin.

Yazılım Sorunu - BIOS

BIOS’un Güncellenmesi.

1. Lütfen dizüstü bilgisayarın tam modelini doğrulayın ve ASUS web sitesinden kendi modeliniz için en son BIOS dosyasını indirin.
2. BIOS’ unuzu güncellemek için “WINFLASH” ‘ ı kullanın. Bu program, dizüstü bilgisayarınızla gelen Sürücü ve Yardımcı Program CD’ nizde bulunur.
3. BIOS dosyasını geçici bir yere çıkarın (C: \ deki kök gibi)
4. Başlat | Tüm Programlar | ASUS Yardımcı Programı | WINFLASH | WINFLASH ’ a tıklayın.
 - a. Yeni BIOS kopya dosyasını seçin.
 - b. Seçilen BIOS bilgisini onaylayın. Model, sürüm ve veriyi kontrol edin.
 - c. BIOS güncelleme prosedürünü başlatmak için Flash’ a tıklayın.
 - d. Prosedür tamamlandığında Exit’ i tıklayın.
 - e. Sistemi yeniden başlat. BIOS dosyasını başarıyla yazdığınızı varsayarak; sistem açılırken ASUS logosu belirdiğinde BIOS ayarlar sayfasına girmek için [F2]’ ye basın.
 - f. BIOS ayarlar sayfasına girdikten sonra, Exit sayfasına gidin ve Load Optimal Defaults’ ı seçin. Yükle ve Çık’ ı (Save and Exit) seçin ve sistemi tekrar açın.
 - g. BIOS yazma prosedürü tamamlandı.

Genel Sorunlar ve Çözümler (Devamı)



Norton
Internet
Security



Symantec's Norton Internet Security (NIS)

- Bazen NIS, yerel IP adresinden BAL Trojan'ı durdurmak için bir alarm görüntüler.**
En yeni virus tanımlama dosyasını kullanarak ve virüs tanımlama dosyasını düzenli bir şekilde güncelleyerek, bu sorun çözülebilir.
- Norton Antivirus uygulaması kaldırıldıktan sonra, "Information Wizard" 'da tekrar yükleme başarısız oldu.**
NIS uygulamasının bilgisayarınızdan kaldırıldığından emin olun, sistemi tekrar açın, NIS'i tekrar yükleyin, "Live Update" 'i (Canlı Güncelleme) kullananın ve virüs tanımlama dosyasını güncelleyin.
- Norton yanlışlıkla istenilen web sayfalarını engeller veya indirme hızlarını düşürür.**
Güvenlik ayarlarını daha düşük seviyeye değiştirin. NIS veri indirirken virüs taraması yapar, bu yüzden ağ hızı düşer.
- MSN veya Yahoo messenger servislerinde oturum açamıyor.**
NIS' in güncel olduğundan emin olun ve aynı zamanda "Windows Güncelleme" 'yi kullanarak Windows sistemini güncelleyin.
Eğer problem devam ederse, aşağıdakileri deneyin:
 1. Sistem tepsinizdeki NIS simgesine tıklayarak, NIS 200x' i açın.
 2. "Seçenekler" menüsünden "Norton AntiVirus" 'ü açın.
 3. "Instant Messenger" 'i tıklayın, "Which instant messengers to protect" 'den, "MSN/Windows Messenger" seçme işaretini kaldırın.

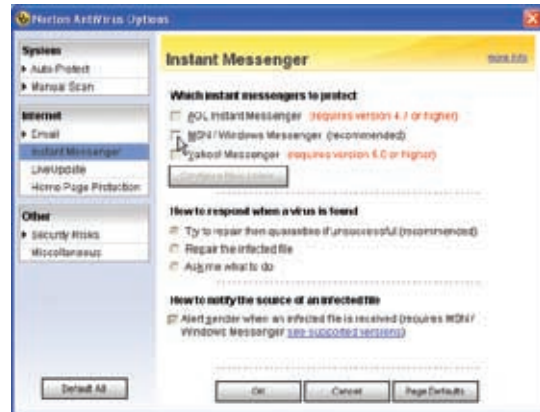
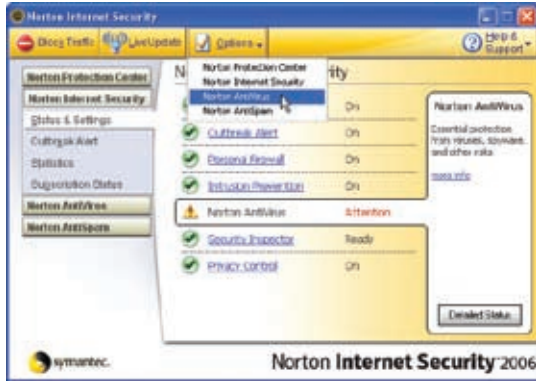

- NIS hasar görmüş ve tekrar kurulması gerekiyor.**
NIS, size verilen diskin içindeki "NIS200x" dosyasında (x sürüm numarasıdır) bulunur.
- "Sistem açıldığında güvenlik duvarını başlatın" seçeneği seçilmiş durumda ancak her Windows' a girdiğimde güvenlik duvarının çalışması bir dakika sürüyor. Windows bu sürede cevap vermeye hazır değil.**
Eğer NIS güvenlik duvarı sistem hızını dayanılmaz boyutlarda düşürüyorsa, bu seçeneği iptal edin.

Genel Sorunlar ve Çözümler (Devamı)

7. Sistem hızının büyük bölümü NIS tarafından düşürülüyor.

Eğer NIS' in tam koruma fonksiyonlarını kullanıyorsanız, NIS arka planda bütün verileri tarar ve izler ve böylece sistem hızınızı düşürür. (hem açma hem de çalıştırma performansını) Sistem açılışında NIS'in otomatik tarama fonksiyonlarını durdurarak, sisteminizi hızlandırabilirsiniz. Virüs taramasını daha sonra, bilgisayarınız kullanımda olmadığı zaman elle yapabilir.

8. NIS kurulumu kaldırılamıyor.

Denetim Masası | Program Ekle Kaldır 'a gidin. "Norton Internet Security 200x (Symantec Corporation)" 'ı bulun. **Değiştir/Kaldır** 'ı tıklayın ve **Tümünü Kaldır** 'ı seçerek NIS kurulumunu kaldırın.

9. "Norton Internet Security" veya "Norton Personal Firewall" kurulmadan önce, Windows Güvenlik Duvarı durdurulmalıdır. Windows Güvenlik Duvarı nasıl durdurulur:

1. **Başlat** ve daha sonra **Denetim Masası** 'na tıklayın.
2. 4.3 – İki denetim masasından biri çıkar. **Güvenlik Merkezi** (Security Center) simgesini tıklayın.
3. Durum güncellemeleri altındaki **Windows Güvenlik Duvarı** 'na tıklayın.
4. **Kapalı** 'yı tıklayın ve sonra **Tamam** 'ı tıklayın.

10. "Privacy Control" simgesi neden "x" gösteriyor?

"Durum ve Ayarlar" 'dan (Security & Settings) Privacy Control 'u kapatın.

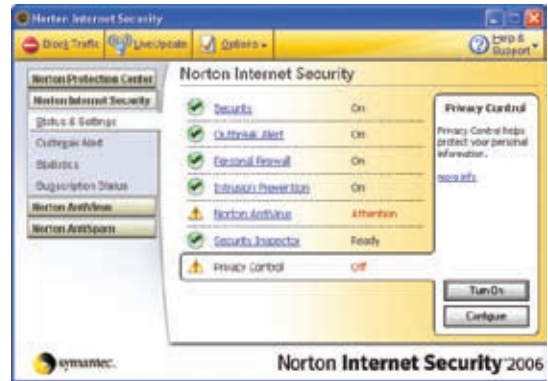

11. Yetersiz ayrıcalık mesajı.

NIS' in etkinliğini veya kurulumunu kaldırmak dahil birçok ayarlama, Windows' da Yönetici ayrıcalıkları ile oturum açmanızı gerektirir. Oturumu kapatın ve Yönetici ayrıcalıklarına sahip bir kullanıcı hesabına geçin.

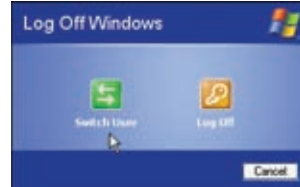

Sistem Kurtarma Bölümü (Windows® XP™ Home ve Professional Editions)

Kurtarma Bölümü; fabrikada dizüstü bilgisayarınıza yüklenmiş olan işletim sistemi, sürücüler ve yardımcı programların kopyasını bulundurur. Kurtarma Bölümü, sabit disk sürücünüz düzgün çalıştığı sürece, dizüstü bilgisayarınızı hızlı bir şekilde orjinal çalışır durumuna geri döndüren kapsamlı kurtarma çözümleri sunar. Kurtarma Bölümünü kullanmadan önce, veri dosyalarınızı (Outlook PST dosyaları gibi) diskete veya bir ağ sürücüsüne kopyalayın ve özelleştirdiğiniz yapılandırma ayarlarını not edin (Ağ ayarları gibi).

Kurtarma Bölümünün Kullanılması:

İlk açılış sırasında [F9]'a basın (Kurtarma Bölümü gerektirir)

Kurtarma Bölümü Hakkında:

Kurtarma Bölümü; fabrikada dizüstü bilgisayarınıza yüklenmiş olan işletim sistemi, sürücüler ve yardımcı programların eski çalışır durumlarına getirmek için kullanılan, sabit diskinizde rezerve edilen boşluktur.



ÖNEMLİ: “RECOVERY” (Kurtarma) isimli bölümü silmeyin. Kurtarma Bölümü fabrikada yaratılır ve silinmesi halinde kullanıcı tarafından eski haline getirilemez. Kurtarma işlemi ile ilgili sorunlarınız için, dizüstü bilgisayarınızı yetkili ASUS servis merkezine götürün.

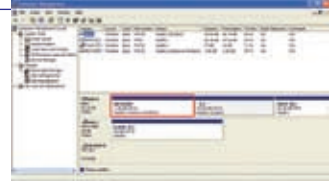

Menü öğesi seçimi (60 saniye içerisinde):

1. Windows XP _____ 'ı yeniden başlatın.

Eğer bir seçim yapılmazsa, 60 saniye sonra bu seçenek otomatik olarak yürütülür. Bu seçenek dizüstü bilgisayarınızı yeniden başlatır ve Windows'a girer.

2. Recover (Kurtar) Windows XP _____ yalnızca ilk bölüme.

Bu seçenek yalnızca ilk bölümü silerek diğer bölümleri saklamanızı sağlar ve “C” sürücüsü gibi yeni bir sistem bölümü yaratır.

3. Recover (Kurtar) Windows XP _____ bütün Sabit Disk'e.

Bu seçenek sabit disk sürücünüzden bütün bölümleri silerek, “C” sürücüsü gibi yeni bir sistem bölümü yaratır.

4. Recover (Kurtar) Windows XP _____ bütün Sabit Disk'e, iki bölümlü olarak.

Bu seçenek bütün bölümleri sabit disk sürücünüzden silerek, “C” (60%) ve “D” (40%) gibi yeni iki bölüm yaratır.

Recovery (kurtarma) sürecini tamamlamak için ekranda verilen sonraki talimatları yerine getirin.



NOT: Sürücü/program güncellemeleri için www.asus.com sitesini ziyaret ediniz.

Sistem Kurtarma CD'leri (seçilmiş olan modellerde) (Windows® XP™ Home ve Professional Editions)

Kurtarma CD'leri; fabrikada dizüstü bilgisayarınıza yüklenmiş olan işletim sistemi, sürücüler ve yardımcı programların kopyasını bulundurur. Kurtarma CD'leri, sabit disk sürücünüz düzgün çalıştığı sürece, dizüstü bilgisayarınızı hızlı bir şekilde orijinal çalışır durumuna geri döndüren kapsamlı kurtarma çözümleri sunar. Kurtarma CD'lerini kullanmadan önce, veri dosyalarınızı (Outlook PST dosyaları gibi) diskete veya bir ağ sürücüsüne kopyalayın ve özelleştirdiğiniz yapılandırma ayarlarını not edin (Ağ ayarları gibi).

Kurtarma CD'lerini kullanma ile ilgili detaylı prosedür:

1. 1 numaralı Kurtarma CD'sini optik sürücüye yerleştiriniz.
2. Dizüstü bilgisayarınızı açınız ve zaten açıksa yeniden başlatınız.
3. Kurtarma CD 1'den açmak için, açılış sırasında <Esc> tuşuna basınız ve aşağı oku kullanarak optik sürücüyü seçiniz ve <Enter> tuşuna basınız. Veya optik sürücünüzü BIOS'da açmaya ayarlayınız.
4. Menü ögesi seçimi (60 saniye içerisinde):
 - 1. CD-ROM Destekli MS-DOS.**

Eğer bir seçim yapılmazsa, 60 saniye sonra bu seçenek otomatik olarak yürütülür. Bu seçenek bir DOS başlangıç disketi kullanmak, CD-ROM sürücüsünü DOS için yüklemek gibidir ve size bir DOS uyarısı verir. "A:" sürücüsünde mevcut çok bir kaç DOS donatısı.
 - 2. Recover (Kurtar) Windows XP _____ yalnızca ilk bölüme.**

Bu seçenek yalnızca ilk bölümü silerek diğer bölümleri saklamanızı sağlar ve "C" sürücüsü gibi yeni bir sistem bölümü yaratır.
 - 3. Recover (Kurtar) Windows XP _____ bütün Sabit Disk' e.**

Bu seçenek sabit disk sürücünüzden bütün bölümleri silerek, "C" sürücüsü gibi yeni bir sistem bölümü yaratır.
 - 4. Recover (Kurtar) Windows XP _____ bütün Sabit Disk' e, iki bölümlü olarak.**

Bu seçenek bütün bölümleri sabit disk sürücünüzden silerek, "C" (60%) ve "D" (40%) gibi yeni iki bölüm yaratır.
5. Recovery (kurtarma) sürecini tamamlamak için ekranda verilen sonraki talimatları yerine getirin. Bir kaç dakika sonra Kurtarma CD 2, bundan bir kaç dakika sonra da ASUS Sürücüsü ve Donatı CD'si sorulacaktır.
6. Kurtarma CD'sini çıkartınız ve Windows'u yapılandırmak için dizüstü bilgisayarınızı yeniden başlatınız.
7. Windows başlatma sürecini tamamlamak için ekranda verilen talimatları yerine getiriniz.



UYARI: Kurtarma işlemi sırasında Kurtarma CD'sini çıkartmayınız (aksi belirtilmedikçe), yoksa bölümlerinizi kullanılmaz duruma gelir.



NOT: Sürücü/program güncellemeleri için www.asus.com sitesini ziyaret ediniz.

NTFS Dönüştürücü

1. Masaüstündeki NTFS simgesine çift tıklayınız. Dizüstü bilgisayarınızdaki her bölüm için bir kez dönüştürme komutu gerçekleştirilir, bu nedenle ilave soruları yanıtlamanız gerekecektir.

NOT: Yerel diskiniz zaten NTFS formatındaysa, ilgili sabit disk sürücüsü için "...is already NTFS" görünecektir

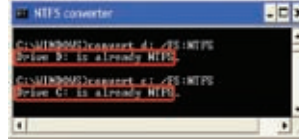
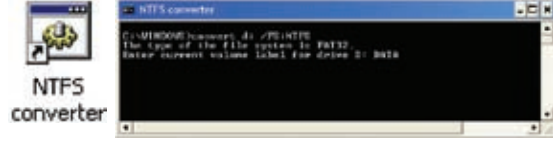

2. Dönüştürme için sökmek gerekir. Devam etmek için Y tuşuna basın.



3. sisteminizi yeniden başlatın ve dönüştürmenin başarılı olup olmadığını görmek için yerel diskinizin detaylarını kontrol edin. Detaylar için Bilgisayarım'ı açın ve disk sürücüsüne tıklayın. (Gerekirse genişlet simgesine tıklayınız)

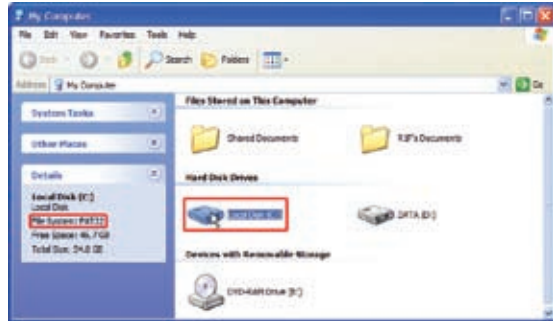

(Bu sürücü dönüştürülmemiştir.)

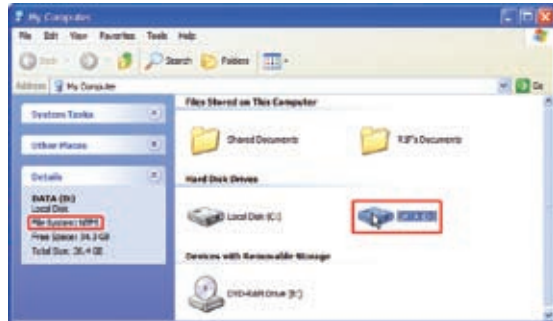

(Bu sürücü NTFS'ye dönüştürülmüştür.)

Terimler Sözlüğü

ACPI (Advanced Configuration and Power Management Interface)

Bilgisayarlardaki güç kullanımını minimize etmek için kullanılan modern standart.

APM (Advanced Power Management)

Bilgisayarlardaki güç kullanımını minimize etmek için kullanılan modern standart.

AWG (American Wire Gauge)



NOT: Bu tablo sadece genel referans amaçlıdır ve de bu tablo güncelleniş ya da tamamlanmamış olabileceğinden ötürü Amerikan Kablo Kalınlık Ölçü Standardı için bir kaynak şeklinde kullanılmamalıdır.

Ölçü AWG	Çap (mm)	Alan (mm ²)	R (ohm/km)	I@3A/mm ² (mA)	Ölçü AWG	Çap (mm)	Alan (mm ²)	R (ohm/km)	I@3A/mm ² (mA)
33	0.18	0.026	676	75	24	0.50	0.20	87.5	588
	0.19	0.028	605	85		0.55	0.24	72.3	715
32	0.20	0.031	547	93		0.60	0.28	60.7	850
30	0.25	0.049	351	147	22	0.65	0.33	51.7	1.0 A
29	0.30	0.071	243	212		0.70	0.39	44.6	1.16 A
27	0.35	0.096	178	288		0.75	0.44	38.9	1.32 A
26	0.40	0.13	137	378	20	0.80	0.50	34.1	1.51 A
25	0.45	0.16	108	477		0.85	0.57	30.2	1.70 A

BIOS (Basic Input/Output System)

BIOS bellek, diskler ve de görüntü adaptörü gibi bilgisayar bileşenleri arasında bilgisayarlarını nasıl veri transferi gerçekleştirdiklerini etkileyen eylemlerin bir kümesidir. BIOS yönergeleri bilgisayarın Salt Okunur Belleğine yerleştirilmiştir. BIOS parametreleri, BIOS Kurulum Programı aracılığı ile kullanıcı tarafından yapılandırılabilirler. BIOS, EEPROM içine yeni bir BIOS dosyası kopyalamak için tedarik edilen yardımcı programı kullanarak güncellenebilir.

Bit (Binary Digit)

Bilgisayar tarafından kullanılan en küçük veri birimini ifade etmektedir. Bir bit şu iki değerden birine sahip olabilir: 0 ya da 1.

Ön Yükleme

Ön yükleme, bilgisayarın işletim sistemini sistem belleğine yükleyerek bilgisayarın işletim sisteminin çalıştırılması anlamına gelir. El kitabı size sisteminizi (ya da bilgisayarınızı) “ön yükleme” yapmanızı bildirdiğinde, bu talimat bilgisayarınızı AÇIK konuma getirmeniz anlamına gelir. “Yeniden Yükle” bilgisayarınızı yeniden başlatmanız anlamına gelir. Windows 95 ya da daha üst versiyonları kullanırken, “Başla/.... Kapat” sekmesinden “Yeniden Başlat” seçeneği bilgisayarınızı yeniden yükleyecektir.

Byte (Binary Term)

Bir bayt sekiz bitişik bitin oluşturduğu bir grup anlamına gelmektedir. Bir bayt, tek bir hem sayısal hem de alfabetik karakteri, noktalama işaretini ya da diğer sembolleri ifade etmek için kullanılmaktadır.

Terimler Sözlüğü (Devamı)

Saat Kısması

Çip takımı fonksiyonu, işlemci saatinin bilinen bir görev döngüsünde durdurulmasına ya da başlatılmasına izin verir. Saat Kısması güç tasarrufu, termal yönetim için ve de işlemci hızını azaltmak için kullanılır.

CPU (Central Processing Unit)

Bazen “İşlemci” olarak da isimlendirilen CPU aslında bilgisayarın “beyni” olarak görev yapar. Bellek içinde depolanan program komutlarını ve de süreçlerini yürütür ve de açıklar.

Aygıt Sürücüsü

Bir aygıt sürücüsü bilgisayarın işletim sisteminin VGA, ses, Ethernet, yazıcı ya da modem gibi cihazlar ile iletişim kurmasına olanak sağlayan özel bir talimatlar takımıdır.

DVD

DVD, ses ve de bilgisayar verisinin yanı sıra video içerebilen özellikle daha büyük ve de daha hızlı bir CD’dir. Bu kapasiteler ve de erişim oranları ile DVD diskler size çarpıcı şekilde artırılmış yüksek renk, tam hareketli videolar, daha iyi grafikler, daha keskin resimler ve de sinema benzeri bir deneyim yaşatacak dijital ses sağlayabilir. DVD ev eğlencesini, bilgisayarları ve de iş bilgilerini tek bir dijital format içerisinde sıkıştırmayı ve bir arada tutmayı amaçlamakta ve de nihayetinde ses CD’lerinin, videoteyplerin, lazer disklerin, CD-ROM’ların ve de video oyun kasetlerinin yerini almaktadır.

ExpressCard

ExpressCard, 26 pimdır ve de bir ExpressCard/34mm ya da bir ExpressCard/54mm genişletme kartını desteklemektedir. Bu yeni ara yüz, USB 2.0 destekleyen bir veri yolu ve de PC kart yuvasında kullanılan daha yavaş paralel veri yolunun yerine PCI Express veri yolunu kullanarak daha hızlı veri aktarımı sağlamaktadır. (Daha önceki PCMCIA kartlar ile uyumlu değildir.)

Donanım

Donanım yazıcılar, modemler ve de işaret edici cihazlar gibi çevre birimleri de dahil olmak üzere bir bilgisayar sisteminin fiziksel bileşenlerini ifade eden genel bir terimdir.

IDE (Integrated Drive Electronics)

IDE cihazları ayrı bir adaptör kartına olan ihtiyacı ortadan kaldırarak (SCSI cihazları için olması durumunda), sürücü kontrol devresini doğrudan kendi üstündeki sürücüye entegre eder. Ultra DMA/66 ya da 100 IDE cihazları 33 MB/sn’ lik bir veri aktarım hızını yakalayabilmektedirler.

IEEE1394 (1394)

Yarıca İLINK (Sony) ya da FireWire (Apple) olarak bilinir. SCSI gibi 1394 yüksek hızlı bir veri yoludur, ancak USB gibi basit bağlantıları ve de kapatma kapasiteleri vardır. Popüler 1394a ara yüzü 400Mbit/ sn’ lik bir bant genişliğine sahiptir ve de aynı veri yolu üstünde 63 birime kadar tutabilir. Daha yeni olan 1394b ara yüzü iki kat hızı destekleyebilir ve de çevre birimleri daha yüksek hızları desteklediğinde ileriki modeller de görünecektir. Muhtemeldir ki, USB ile birlikte 1394 Paralel, IDE, SCSI ve de EIDE yuvalarının yerini alacaktır. 1394 ayrıca üst kullanım ekipmanda kullanılabilir ve de Dijital Video yuvası için “DV” şeklinde işaretlenmelidir. Kızıl Ötesi Yuva (IrDA) (seçili modellerde)

Terimler Sözlüğü (Devamı)

Kızıl Ötesi Yuva (IrDA) (seçili modellerde)

Kızıl ötesi (IrDA) iletişim yuvası 4Mbit/sn' e kadar kızıl ötesi donatılmış cihazlar ve de bilgisayarlar ile elverişli kablosuz veri iletişimine olanak sağlar. Bu, PDA' lar ya da mobil telefonlar ile kolay kablosuz ve de hatta senkronizasyona ve de hatta yazıcılardan kablosuz çıktı almaya da olanak sağlar. Küçük ofislerde birbirlerine yakın olarak yerleştirilmiş Notebook PC' ler arasında bir yazıcıyı paylaşmak ve de hatta her hangi bir ağ olmaksızın bir diğerine dosyalar göndermek için IrDA teknolojisi kullanılabilir.

Kensington® Kilitleri

Kensington® kilitleri (ya da uyumlu olanı), Notebook PC' nin sabit bir nesne üzerinden sökülmesini önleyen bir metal kablo ya da kilit kullanarak Notebook PC' nin emniyete alınmasını sağlamaktadır. Bazı güvenlik ürünleri, Notebook yerinden oynatıldığında bir alarm vermesi için programlanmış olan bir hareket detektörü de içerebilir.

Lazer Sınıflandırmaları

Lazerler daha çok sayıda ve de daha yaygın bir biçimde kullanılmaya başladıkça, kullanıcıları lazerlerin kötü etkilerine karşı uyarma zorunluluğu da ortaya çıkmaktadır. Bu ihtiyacı karşılamak için, lazer sınıflandırmaları tesis edilmiştir. Mevcut sınıflandırma seviyeleri isteğe bağlı olarak güvenli, hiç kontrol gerektirmeyenden (Sınıf 1) çok tehlikeli olana ve de sıkı kontroller gerektiren (Sınıf 4) şeklinde çeşitlilik arz etmektedir.

SINIF 1: Sınıf 1 lazer ya da lazer sistemi göz için güvenli olan ve de sonuç olarak hiç kontrol gerektirmeyen optik enerji seviyelerini yaymaktadır. Lazer sisteminin bu sınıfının bir örneği, bir çok bakkaliye mağazasında bulunan işleyiş kontrolü tarama cihazı ya da optik sürücüler içinde kullanılan lazerler gösterilebilir.

SINIF 2 & SINIF 3A: Sınıf 2 ve de Sınıf 3A lazerler, izin verilen maksimum maruz kalma (MPE) seviyesinin bir miktar üstünde görülebilir, sürekli - dalga (CW) optik radyasyon seviyeleri yaymaktadır. Bu lazerler göz zararlarına neden olabildikleri halde, onların parlaklıkları genellikle gözlemlenilen göz zararlarına maruz kalmalarından evvel bakışlarını kaçırmalarına ya da göz kırpmalarına neden olmaktadır. Bu lazerler, personelin ışına dorudan gözlerini dikerek bakmalarını ikaz eden işaretlerin yerleştirilmesini gerektiren sıkı idari kontrollere sahiptir. Sınıf 3A lazerler optik olarak desteklenen cihazlar ile görüntülenmemelidir.

SINIF 3B: Sınıf 3B lazerler ve de 2.5mW çıkışları olan Sınıf 3A lazerler, ışın yolu içerisinde olan ve de ışın kaynağında doğrudan ya da güvenli yansıma yoluyla bakan personel açısından tehlikelidir. Bu lazerler tehlikeli dağılmış yansımalar üretmezler. Bu lazerler ile çalışan personel, lazer ile her hangi bir operasyon gerçekleştirdikleri esnada uygun koruyucu göz maskesini takmalıdırlar. Sınıf 3B lazerler personele korumak bağlamında hem idari hem de fiziksel kontrollere sahiptir. İdari kontroller arasında lazer çalışma alanlarına girişlerin dışına yapıştırılmış özel ikaz işaretleri ve de lazerlerin kullanımında oldukları esnada personeli uyarmak için girişlerin dışındaki ışıklar yer almaktadır.

SINIF 4: Sınıf 4 lazerler, ışın içinde görüntüleme ve de güvenli ya da dağıtılmış yansımalar aracılığı ile korunmamış gözlerin ve de derilerin zarar görmelerine neden olabilecek kadar güçlü lazerlerdir. Sonuç olarak, hiçbir uygun göz koruması olmaksızın Sınıf 4 bir lazerine kullanılmakta olduğu bir odaya hiçbir personel kesinlikle girmemelidir.

PCI Bus (Peripheral Component Interconnect Local Bus)

PCI veri yolu, 32 bitlik bir veri yolu ara yüzünü tanımlayan bir spesifikasyondur. PCI, genişletme kart imalatçıları tarafından yaygın bir biçimde kullanılmakta olan bir standarttır.

Terimler Sözlüğü (Devamı)

POST (Power On Self Test)

Bilgisayarı açtığınızda, yazılım kontrollü hata teşhis testlerinin bir serisi olan POST' u ilk olarak çalıştıracaktır. POST sistem belleğini, ana kart devresini, görüntüyü, klavyeyi, disket sürücüsünü ve de diğer I/O cihazlarını kontrol eder.

RAM (Random Access Memory)

RAM (genellikle sadece bellek olarak isimlendirilir) bir bilgisayarda işletim sisteminin, uygulama programlarının ve de mevcut kullanımda olan verinin geçici olarak tutulduğu, böylece hard disk ya da optik disk gibi daha yavaş depolamaya okutma ya da yazdırma yerine bilgisayarın işlemcisi aracılığı ile daha hızlı bir biçimde ulaşılabilen yerdir.

Bekleme Modu

RAM' e Kaydet (STR) ve de Diske Kaydet (STD)'de, CPU saati durdurulur ve de Notebook PC cihazlarının bir çoğu en düşük aktif durumlarına getirilir. Notebook PC, sistem belirli bir zaman dilimi için boş kaldığında Bekleme Moduna geçer ya da fonksiyon tuşları kullanılarak manüel olarak bu moda geçiş yapılabilir. Hem Hard Diskin, hem de Video'nun zaman aşımı ayarı BIOS Kurulumu ile ayarlanabilir. Notebook PC STR moduna geçiş yaptığında Güç LED' i yanıp söner. STD modunda Notebook PC KAPALI olarak görünecektir.

Sistem Diski

Bir sistem diskisi bir işletim sisteminin esas dosyasını içerir ve de işletim sistemini yüklemek için kullanılır.

TPM (Trusted Platform Module) (seçilmiş modellerde)

TPM sistem devresi üstünde, şifreleme için bilgisayar tarafından üretilen şifreleri tutan bir güvenlik donanım cihazıdır. Hassas veriye erişim için parolaları ve de şifreleme şifrelerini ele geçirmek için bilgisayar korsanları tarafından yapılan saldırılardan kaçınmaya yardımcı olabilen donanım tabanlı bir çözümdür. TPM, PC' ye yada Notebook PC' ye uygulamaları daha güvenli bir şekilde çalıştırma ve de daha güvenilir bir şekilde işlemleri ve de iletişimi gerçekleştirme kabiliyeti sağlar.

Çift Sarım Kablo

Ethernet kartını bir hosta (genellikle bir Dağıtım Soketi ya da Anahtara) bağlamak için kullanılan kablo, anında Çift Sarım Ethernet (TPE) olarak isimlendirilir. RJ-11 telefon konektörleri ile uyumlu olmayan uç konektörlere RJ-45 adı verilir. Arasında bir dağıtım soketi olmaksızın iki bilgisayar birbirlerine bağlanmak istendiğinde, bir aktarma noktası çift sarım gerekmektedir.

Ultra DMA/66 ya da 100

Ultra DMA/66 ya da 100, IDE aktarım oranlarını geliştirmek için yeni spesifikasyonlardır. Veri transferi gerçekleştirmek için sadece IDE komut sinyalinin yükselen ucunu kullanan geleneksel PIO modunun aksine Ultra DMA/66 ya da 100 hem yükselen hem de düşen ucu kullanır.

USB (Universal Serial Bus)

Sürücüler yükleme yada yeninde yükleme yapmaya gerek kalmaksızın fiziksel olarak bağlandıklarında otomatik olarak konfigüre edilen klavye, fare, oyun kolu, tarayıcı, yazıcı ve de modem/ISDN gibi tak ve çalıştır bilgisayar çevre birimlerini olanak sağlayan yeni 4 pimli bir seri çevre birim yoludur. USB ile PC'nizin arka panelinden sarkan geleneksel kompleks kablolar ortadan kaldırılabilir.

Bildirimler ve Güvenlik Açıklamaları



DVD-ROM Sürücü Bilgisi

Notebook PC, opsiyonel bir DVD-ROM sürücüsü ya da bir CD-ROM sürücüsü ile birlikte gelmektedir. DVD başlıklarının görüntülemek için, sizin kendi DVD görüntüleme yazılımınızı yüklemelisiniz. Opsiyonel DVD görüntüleme yazılımı bu Notebook PC ile birlikte satın alınabilir. DVD-ROM sürücüsü hem CD hem de DVD disklerini kullanabilmenizi izin verir.

Bölgesel Tekrar Çalma Bilgisi

DVD film başlıklarının tekrar çalınması MPEG2 video, dijital AC3 ses kod çözme ve de CSS korumalı içeriğin şifresini çözme içerir. CSS (bazen kopyalama koruması olarak isimlendirilir), yasa dışı içerik çoğaltmasına karşı bir koruma ihtiyacını sağlamak için sinema filmi endüstrisi tarafından benimsenen içerik koruma projesine verilen isimdir.

CSS lisansörleri tahmil edilen tasarım kurallarına rağmen, en çok ilgili olan bir kural bölgeselleştirilmiş içerik üstündeki tekrar çalma kısıtlamalarıdır. Coğrafi olarak ayrılmış film yayımlarını kolaylaştırmak amacı ile, DVD video başlıkları aşağıda “Böle Tanımları” bölümünde tanımlandığı üzere spesifik coğrafi bölgeler için yayımlanır. Telif Hakkı yasaları, tüm DVD filmlerin belirli bir bölgeye sınırlı olmasını gerektirir (genellikle satıldığı bölgeye göre kodlanır). DVD film içeriği bir çok bölge için yayımlanabilirken, CSS tasarım kuralları CSS şifreli içeriği çalabilme kapasitesine haiz her hangi bir sistemin sadece bir bölgeyi çalabilme yetisine haiz olmasını gerektirir.



NOT: Görüntüleme yazılımını kullanarak bölge ayarı beş defaya kadar değiştirilebilir, daha sonra sadece en son bölge ayarına göre DVD filmleri oynatabilir. Bundan sonra bölge kodunu değiştirebilmek için garanti kapsamında olmayan fabrika ayarlarına geri dönme özelliği kullanılabilir. Eğer ayarların sıfırlanması istenir ise, yükleme ve de sıfırlama masrafları kullanıcı tarafından karşılanacaktır.

Bölge Tanımları

Bölge 1

Kanada, ABD, ABD hükmü altındaki topraklar

Bölge 2

Çek, Cumhuriyeti, Finlandiya, Fransa, Almanya, Körfez Devletleri, Macaristan, İzlanda, İran, Irak, İrlanda, İtalya, Japonya, Hollanda, Norveç, Polonya, Portekiz, Suudi Arabistan, İskoçya, Güney Afrika, İsveç, İsviçre, Suriye, Türkiye, Birleşik Krallık, Yunanistan, Eski Yugoslavya Cumhuriyetleri, Slovakya

Bölge 3

Burma, Endonezya, Güney Kore, Malezya, Filipinleri, Singapur, Tayvan, Tayland, Vietnam

Bölge 4

Avustralya, Karayip (ABD hükmü altındaki toprakları dışında), orta Amerika, Yeni Zelanda, Pasifik Adaları, Güney Amerika

Bölge 5

CIS, Hindistan, Pakistan, Afrika'nın geri kalanı, Rusya, Kuzey Kore

Bölge 6

Çin

☐ Dahili Modem Uyumu

Dahili bir modemi olan Notebook PC JATE (Japonya), FCC (ABD, Kanada, Kore, Tayvan) ve de CTR21 ile uyumludur. Dahili modem, kamu anahtarlamalı telefon ağına (PSTN) Pan Avrupa tekli terminal bağlantısı için 98/482/ EC Konsey Kararı uyarınca onaylanmıştır. Bununla birlikte, farklı ülkelere sağlanan bireysel PSTNler arasındaki farklara rağmen, onay verilmiş olması her PSTN ağ sınır noktası üzerinde başarılı bir operasyonun koşulsuz bir şekilde sağlanması anlamına gelmemektedir. Problem oluşması halinde, ilk olarak donanım sağlayıcınız ile irtibata geçebilirsiniz.

Gözden Geçirme

4 Ağustos 1998'de CTR 21 ile ilgili olarak Avrupa Konsey Kararı AK' nin Resmi Gazetesinde yayımlandı. CTR 21, analog PSTN' ye (Public Switched Telephone Network) bağlanması düşünülen DTMF arama ile tüm sessiz terminal donanımına uygulanır.

Eğer sağlanmış ise, ağ adreslemesi terminal donanımın (mahkeme tarafından makul bir mazerete dayanan ses telefonunu destekleyen terminal donanım hariç) analog kamu anahtarlamalı telefon ağlarına bağlantı için bağlama gereksinimleri için CTR 21 (Common Technical Regulation), ikili ton vasıtasıyla çoklu frekans sinyalizasyonudur.

Ağ Uyumluluk Bildirimi

İmalatçı tarafından Onaylanmış Kuruluşa ve de Sağlayıcıya yapılması gereken bildirimler: “Bu bildirim, donanımın birlikte çalışmak üzere tasarladığı ağları ve de donanımın ortak çalışma zorluklar yaşadığı her hangi bir onaylanmış ağları işaret etmektedir.”

Ağ Uyumluluk Bildirimi

İmalatçı tarafından Kullanıcıya yapılması gereken bildirimler: “Bu bildirim, donanımın birlikte çalışmak üzere tasarladığı ağları ve de donanımın ortak çalışma zorluklar yaşadığı her hangi bir onaylanmış ağları işaret etmektedir. Ayrıca imalatçı ağ uyumluluğunun fiziksel ve de yazılım anahtar ayarlarına bağlı olduğu durumları netleştirmek için de biri bildirimde bulunacaktır. O ayrıca kullanıcıya, eğer ekipmanının başka bir ağ üzerinde kullanmak isterler ise derhal satıcıları ya da sağlayıcıları ile irtibata geçmelerini önerir.”

Şimdiye kadar CETECOM Onaylanmış Kurum, CTR 21 kullanarak bir çok Pan Avrupa onayları düzenledi. Sonuç olarak, her bir Avrupa ülkesinden düzenleyici onaylara ihtiyaç duymayan Avrupa'nın ilk modemleri ortaya çıktı.

Sessiz Ekipman

Modemler, faks makineleri, otomatik çeviriciler ve de alarm sistemlerinin yanı sıra cevap veren makineler ve de yüksek sesle konuşan telefonlar da seçilebilir olabilirler. Baştan sona konuşma kalitesinin düzenlemeler (örneğin, ahizeli telefonlar ve de bazı ülkelerde sessiz telefonlar) tarafından kontrol edildiği donanım hariç tutulmuştur.

☐ Dahili Modem Uyumu (Devamı)

Bu tablo şu anda CTR21 standardı altında bulunan ülkeleri göstermektedir.

<u>Ülke</u>	<u>Uygulanmış</u>	<u>Daha Fazla Test Etme</u>
Avusturya ¹	Evet	Hayır
Belçika	Evet	Hayır
Çek Cumhuriyeti	Hayır	Uygulanabilir Değil
Danimarka ¹	Evet	Evet
Finlandiya	Evet	Hayır
Fransa	Evet	Hayır
Almanya	Evet	Hayır
Yunanistan	Evet	Hayır
Macaristan	Hayır	Uygulanabilir Değil
İzlanda	Evet	Hayır
İrlanda	Evet	Hayır
İtalya	Hala Beklemede	Hala Beklemede
İsrail	Hayır	Hayır
Lihtenştayn	Evet	Hayır
Lüksemburg	Evet	Hayır
Hollanda ¹	Evet	Evet
Norveç	Evet	Hayır
Polonya	Hayır	Uygulanabilir Değil
Portekiz	Hayır	Uygulanabilir Değil
İspanya	Hayır	Uygulanabilir Değil
İsveç	Evet	Hayır
İsviçre	Evet	Hayır
Birleşik Krallık	Evet	Hayır

Bu bilgi, CETECOM' dan kopyalanmıştır ve de her hangi bir yükümlülük olmadan sağlanmaktadır. Bu tablonun güncel versiyonları için http://www.cetecom.de/technologies/ctr_21.html adresini ziyaret edebilirsiniz.

¹ Şayet ekipman darbeleri aramayı kullanmakta ise ulusal gereksinimler uygulanacaktır (İmalatçılar, ekipmanın yalnızca her hangi bir ilave testleri gereksiz hale getirecek olan DTMF sinyalizasyonu desteklemek amaçlı olduğunu kullanıcı el kitabında belirtebilir).

Hollanda'da seri bağlantı ve de arayan ID kolaylıkları için ilave testlere ihtiyaç duymaktadır.

FCC Federal Haberleşme Komisyonu Beyanı

Bu cihaz FCC kuralları Bölüm 15 ile uyumludur. Çalıştırma aşağıda yer alan iki koşula bağlıdır:

- Bu cihaz zararlı müdahaleye sebebiyet vermez, ve de
- Bu cihaz, istek dışı çalışmaya neden olabilen müdahale de dahil olmak üzere maruz kalınan her hangi bir müdahaleyi kabul etmelidir.

Bu ekipman test edilmiştir ve de Federal Communications Commission (FCC) kurallarının 15 nolu Bölümüne göre Sınıf B bir dijital cihazın limitleri ile uyumlu bulunmuştur. Bu limitler, bir yerleşim yerine monte edilmesi halinde zararlı müdahalelerle karşı makul korumayı sağlamak üzere tasarlanmıştır. Bu cihaz radyo frekans enerjisi üretir, kullanır ve de yayabilir ve eğer yönergelerle riayet ederek monte edilmez ve de kullanılmaz ise, radyo haberleşmesine zararlı etkiler yapabilir. Bununla birlikte, belirli bir monte durumunda her hangi bir etkinin meydana gelmeyeceği yönünde her hangi bir garanti söz konusu değildir. Eğer bu ekipmanın, açılması yada kapatılması yoluyla radyo ya da televizyon yayınına zararlı etkide bulunduğu tespit edilir ise, aşağıda yer alan önlemlerin bir yada birden fazlasını kullanarak kullanıcının zararlı etkiyi düzeltmeye çalışması önerilmektedir:

- Alıcı anteni yeniden yönlendirin ya da yeniden yerleştirin.
- Ekipman ve de alıcı arasındaki ayrımı artırın.
- Ekipmanı, bir devre üstünde alıcının bağlı olduğundan farklı bir çıkış noktasına bağlayınız.
- Yardım için deneyimli bir radyo/TV teknisyenine ya da satıcınıza danışınız.



UYARI! FCC emisyon limitlerinin karşılanması ve de radyo ya da televizyon yayının yakınında meydana gelen zararlı etkileşimi önlemek için korunmalı tip güç kablosunun kullanımı gerekmektedir. Sadece tedarik edilen güç kablosunun kullanılması önemlidir. I/O cihazları bu ekipmana bağlamak için sadece korunmalı kablolar kullanınız. Uyum için sorumlu olan kişi tarafından açık bir şekilde onaylanmayan değişikliklerin yada modifikasyonların, sizin bu ekipmanı kullanma yetkinizi sona erdireceği yönünde uyarılmaktasınız.

(Federal Düzenlemeler #47 Yasası, bölüm 15.193, 1993. Washington DC’ den yeniden basılmıştır: Federal Sicil Dairesi, Ulusal Arşivler ve de Kayıtlar İdaresi, A.B.D. Devlet Baskı Dairesi.)

CE İşareti Uyarısı

Bu bir Sınıf B üründür, bir ev ortamında, bu ürün kullanıcının yeterli önleme almasını gerektirebilecek radyo karışımına neden olabilir.

FCC Radyo Frekans Karışım Gereksinimleri

Bu cihaz, 5.15 ila 5.25GHz frekans aralığında çalışmasına bağlı olarak EV İÇİ KULLANIM ile sınırlandırılmıştır. FCC bu ürünün, Mobil Uydu Sistemlerinin ikinci kanala zararlı karışım için potansiyeli azaltmak amacıyla 5.15 ila 5.25GHz frekans aralığında ev içinde kullanımını gerektirmektedir.

Yüksek güçlü radarlar, 5.25 ila 5.35GHz ve de 5.65 ila 5.85GHz bantların esas kullanıcısı olarak ayrılmıştır. Bu radyo istasyonları, bu cihaza zarar verebilir ya da karışıma neden olabilir.



ÖNEMLİ: Bu cihaz ve de onun antenleri başka bir şirketin donanımlarına yakın bölgelere yerleştirilmemelidirler ya da her hangi bir diğer anten ya da iletken ile bağlantılı olarak çalıştırılmamalıdır.

FCC Radyo Frekansına (RF) Maruz Kalma İkaz Beyanı

Bu ekipman, kontrolsüz bir çevre için ortaya konulan FCC RF maruz kalma limitleri ile uyumludur. FCC RF maruz kalma uyum gereksinimleri ile uyumu muhafaza etmek için, lütfen kullanıcın el kitabından yer alan çalıştırma yönergelerini takip ediniz. Bu ekipman 5.15 ila 5.25GHz frekans aralığında çalışmak içindir ve de sadece ev içi ortamlarda kullanıma sınırlandırılmıştır.



FCC Uyarısı: Uyum için sorumlu olan kişi tarafından açık bir şekilde onaylanmayan değişikliklerin yada modifikasyonların, sizin bu ekipmanı kullanma yetkinizi sona erdirebilecektir. “ASUS bu cihazın ABD içinde kontrol edilen belirli yazılımlar tarafından 2.4 GHz frekansında Kanal 1’den 11’e sınırlı olduğu beyan eder.”

R & TTE Direktif (1999/5/EC)

Aşağıdakiler tamamlanır ve &TTE (Radyo ve Telekomünikasyon Terminali Cihazı) yönergesi için uygun ve yeterli kabul edilmektedir:

- [Madde 3]’de olduğu gibi elzem gereksinimler
- [Madde 3.1a]’de olduğu gibi sağlık ve de güvenlik için koruma gereksinimleri
- [EN 60950]’ye göre elektrik güvenliği için test etme
- [Madde 3.1b]’de olduğu gibi elektromanyetik uyumluluk için koruma gereksinimleri
- [EN 301 489-1] & [EN 301] içindeki elektromanyetik uyumluluk için test etme
- [489-17]’ye göre test etme
- [Madde 3.2]’de olduğu gibi radyo dalga bandının etkili bir biçimde kullanımı
- [EN 300 328-2]’e göre radyo test dizileri



Farklı Etki Alanları için Kablosuz Operasyon Kanalı

K. Amerika	2.412-2.462 GHz	Ch01'den CH11'e
Japonya	2.412-2.484 GHz	Ch01'den CH14'e
Avrupa ETSI	2.412-2.472 GHz	Ch01'den CH13'e



Fransa Sınırlandırılmış Kablosuz Frekans Bantları

Fransa'nın bazı alanlarında sınırlandırılmış frekans batları vardır. En kötü durumda maksimum yetkilendirilmiş güç alanları:

- Komple 2.4 GHz bandı (2400 MHz–2483.5 MHz) için 10mW
- 2446.5 MHz ila 2483.5 MHz arasındaki frekanslar için 100mW



NOT: 10 ila 13 arasındaki kanallar 2446.6 MHz ila 2483.5 MHz bandında çalışır.

Dış mekan kullanımı için birkaç olasılık söz konusudur: Özel mülkiyette ya da kamu temsilcilerinin özel mülkiyeti üstünde kullanım Savunma Bakanlığı tarafından 2446.5–2483.5 MHz bandında 100 nW' lik maksimum yetkilendirilmiş güç ile bir başlangıç yetkilendirme prosedürüne tabiidir. Kamu alanındaki dış mekanlarda kullanıma izin verilmemektedir.

Aşağıda listelenen departmanlarda, komple 2.4 GHz nadı için:

- Maksimum yetkilendirilmiş güç iç mekanlarda 100mW'dir.
- Maksimum yetkilendirilmiş güç dış mekanlarda 10mW'dir.

2400–2483.5 MHz bandının kullanımı için departmanlar, iç mekanlar için 100mW'den daha az ve de dış mekanlarda 10mW'den daha az bir EIRP ile izin verilir:

01 Ain Orientales	02 Aisne	03 Allier	05 Hautes Alpes
08 Ardennes	09 Ariège	11 Aude	12 Aveyron
16 Charente	24 Dordogne	25 Doubs	26 Drôme
32 Gers	36 Indre	37 Indre et Loire	41 Loir et Cher
45 Loiret	50 Manche	55 Meuse	58 Nièvre
59 Nord	60 Oise	61 Orne	63 Puy du Dôme
64 Pyrénées Atlantique	66 Pyrénées	67 Bas Rhin	68 Haut Rhin
70 Haute Saône	71 Saône et Loire	75 Paris	82 Tarn et Garonne
84 Vaucluse	88 Vosges	89 Yonne	90 Territoire de Belfort
94 Val de Marne			

Bu gereksinim muhtemelen zamanla değişecektir ve de size Fransa sınırları içerisinde bir çok alanda kablosuz LAN kartınızı kullanmanıza izin verecektir (www.art-telecom.fr)



NOT: Sizin WLAN Kart 100mW'den daha az, ancak 10mW'den daha fazla aktarır.



UL Güvenlik Bildirimleri

200V tepe noktayı, 300V uç uca ve de 105V rms' yi aşmayan zemine çalıştırma voltajına sahip olan bir telekomünikasyon ağına elektriksel olarak bağlanabilme amaçlı olan telekomünikasyon (telefon) ekipmanının ihtiva eden UL 1459 için ihtiyaç duyulur ve de Ulusal Elektrik Yasası (NFPA 70) uyarınca monte edilir ve de kullanılır.

Notebook PC modemi kullanırken yangın, elektrik çarpması ve insanların yaralanması gibi riskleri minimize etmek için aşağıdakiler de dahil olmak üzere temel güvenlik tedbirleri sürekli bir biçimde takip edilmelidir:

- Notebook PC'nizi banyo küveti, lavabo, mutfak tezgahı ya da çamaşırhane yakınında, ıslak bir zeminde ya da bir yüzme havuzunun yakınında suya yakın bir biçimde **kullanmayınız**.
- Bir elektrik fırtınası esnasında Notebook PC' nizi **kullanmayınız**. Yıldırımdan ötürü uzaktan da olsa bir elektrik çarpması riski söz konusudur.
- Notebook PC' nizi bir gaz sızıntısı olan yerin civarında **kullanmayınız**.

Ürünlerde güç kaynakları olarak birincil (şarj edilemez) ve de ikincil (şarj edilebilir) lityum bataryaları ihtiva etmek UL 1642 için gereklidir. Bu bataryalar metalik lityum, ya da bir lityum alaşımı, ya da bir lityum iyonu içerir ve de tersine çevrilebilir ya da tersine çevrilemez kimyasal reaksiyon tarafından kimyasal enerjiyi elektrik enerjisine çeviren seri, paralel ya da her iki biçimde bağlantılı olan bir tekli elektro kimyasal hücre ya da iki ya da daha fazla içerebilir.

- Patlamaya neden olabileceğinden ötürü Notebook PC batarya ambalajını ateşe atmayınız. Yangın ya da patlamalar nedeniyle kişilerin yaralanmalarını azaltmak amacıyla muhtemel özel elden çıkarma yönergeleri için yerel yasaları kontrol ediniz.
- Yangın ya da patlamalara bağlı olarak kişi yaralanmalar riskini azaltmak amacıyla diğer cihazlarını güç adaptörleri ya da bataryaları kullanmayınız. Sadece imalatçı ya da yetkili perakendeciler tarafından tedarik edilen UL onaylı güç adaptörleri ya da bataryaları kullanınız.



Güç Güvenlik Koşulu

6A' ya kadar elektrikli akımı olan ve de 3 kg' den daha fazla ağırlığı olan ürünler H05VV-F, 3G, 0.75mm² ya da H05VV-F, 2G, 0.75mm² 'den daha büyük ya da buna eşit onaylı güç kablosu kullanmalısınız.



Kuzey Avrupa Lityum İkazları (Lityum iyon bataryalar için)



CAUTION! Danger of explosion if battery is incorrectly replaced. Replace only with the same or equivalent type recommended by the manufacturer. Dispose of used batteries according to the manufacturer's instructions. (English)



ATTENZIONE! Rischio di esplosione della batteria se sostituita in modo errato. Sostituire la batteria con una di tipo uguale o equivalente consigliata dalla fabbrica. Non disperdere le batterie nell'ambiente. (Italian)



VORSICHT! Explosionsgefahr bei unsachgemäßen Austausch der Batterie. Ersatz nur durch denselben oder einem vom Hersteller empfohlenem ähnlichen Typ. Entsorgung gebrauchter Batterien nach Angaben des Herstellers. (German)



ADVARSEL! Lithiumbatteri - Eksplosionsfare ved fejlagtig håndtering. Udskiftning må kun ske med batteri af samme fabrikat og type. Levér det brugte batteri tilbage til leverandøren. (Danish)



VARNING! Explosionsfara vid felaktigt batteribyte. Använd samma batterityp eller en ekvivalent typ som rekommenderas av apparattillverkaren. Kassera använt batteri enligt fabrikantens instruktion. (Swedish)



VAROITUS! Paristo voi räjähtää, jos se on virheellisesti asennettu. Vaihda paristo ainoastaan laitevalmistajan suosittelemaan tyyppiin. Hävitä käytetty paristo valmistajan ohjeiden mukaisesti. (Finnish)



ATTENTION! Il y a danger d'explosion s'il y a remplacement incorrect de la batterie. Remplacer uniquement avec une batterie du même type ou d'un type équivalent recommandé par le constructeur. Mettre au rebut les batteries usagées conformément aux instructions du fabricant. (French)



ADVARSEL! Eksplosjonsfare ved feilaktig skifte av batteri. Benytt samme batteritype eller en tilsvarende type anbefalt av apparatfabrikanten. Brukte batterier kasseres i henhold til fabrikantens instruksjoner. (Norwegian)



標準品以外の使用は、危険の元になります。交換品を使用する場合、製造者に指定されるものを使って下さい。製造者の指示に従って処理して下さい。

(Japanese)

Optik Sürücü Güvenlik Bilgisi

Lazer Güvenlik Bilgisi

Bu Notebook PC ile birlikte satılan dahili ya da harici optik sürücüler, SINIF 1 LAZER ÜRÜN içerir. Lazer sınıflandırmaları bu el kitabının sonunda yer alan terimler sözlüğünde bulunabilir.



UYARI: Kullanıcının el kitabında belirtilenlerin dışında ayarlamalar yapmak ya da prosedürler gerçekleştirmek lazerin tehlikeli bir biçimde açığa çıkmasına neden olabilir. Optik sürücüyü demonte etmeye teşebbüs etmeyiniz. Güvenliğiniz için sadece yetkilendirilmiş bir servis sağlayıcı tarafından hizmet verilen bir optik sürücü kullanınız.

Servis Uyarı Etiketi



DİKKAT: AÇIK OLDUĞUNDA GÖRÜNMEYEN LAZER RADYASYONU YAYAR. İŞİNA GÖZLERİNİZİ DİKİP BAKMAYINIZ YA DA OPTİK ARAÇLAR İLE DOĞRUDAN GÖRÜNTÜLEMİYİNİZ.

CDRH Düzenlemeleri

ABD Gıda ve İlaç İdaresinin Cihazlar ve de Radyolojik Sağlık (CDRH) Merkezi 2 Ağustos 1976 tarihinde lazer ürünler için düzenlemeleri yürürlüğe soktu. Bu düzenlemeler 1 Ağustos 1976 tarihinden itibaren imal edilen lazer ürünlere uygulanır. Birleşik Devletlerde piyasaya sürülen ürünler için uyumluluk zorunludur.



UYARI: Burada ya da lazer ürün montajı el kitabında ifade edilenlerin dışında prosedürlerin performansının ya da kontrollerin veya ayarlamaların kullanımı tehlikeli radyasyon yayımı ile sonuçlanabilir.

Macrovision Şirketi Ürün Bildirimi

Bu ürün, Macrovision Şirketi ya da diğer hak sahipleri tarafından sahip olunan belirli A.B.D. patentleri ve de diğer fikri mülkiyet alacakları yöntemiyle korunan telif hakkı koruma teknolojisini ihtiva etmektedir. Telif hakkı koruma teknolojisinin kullanımı için Macrovision Şirketi tarafından yetkilendirme yapılabilir ve de aksi Macrovision Şirketi tarafında yetkilendirilmediği müddetçe, sadece ev ve de diğer sınırlı görüntüleme kullanımı amaçlıdır. Tersine mühendislik ya da demontaj yasaklanmıştır.

CTR 21 Onay (Yerleşik Modem ile Notebook PC için)



Danish

«Udstyret er i henhold til Rådets beslutning 98/482/EF EU-godkendt til at blive opkoblet på de offentlige telefonnet som enkeltforbundet terminal. På grund af forskelle mellem de offentlige telefonnet i de forskellige lande giver godkendelsen dog ikke i sig selv ubetinget garanti for, at udstyret kan fungere korrekt på samtlige nettermineringspunkter på de offentlige telefonnet.
I tilfælde af problemer bør De i første omgang henvende Dem til leverandøren af udstyret.»



Dutch

„Dit apparaat is goedgekeurd volgens Beschikking 98/482/EG van de Raad voor de pan-Europese aansluiting van enkelvoudige eindapparatuur op het openbare geschakelde telefoonnetwerk (PSTN). Gezien de verschillen tussen de individuele PSTN's in de verschillende landen, biedt deze goedkeuring op zichzelf geen onvoorwaardelijke garantie voor een succesvolle werking op elk PSTN-netwerkaansluitpunt.
Neem bij problemen in eerste instantie contact op met de leverancier van het apparaat.”



English

“The equipment has been approved in accordance with Council Decision 98/482/EC for pan-European single terminal connection to the public switched telephone network (PSTN). However, due to differences between the individual PSTNs provided in different countries, the approval does not, of itself, give an unconditional assurance of successful operation on every PSTN network termination point.
In the event of problems, you should contact your equipment supplier in the first instance.”



Finnish

“Tämä laite on hyväksytty neuvoston päätöksen 98/482/EY mukaisesti liitetäkksi yksittäisenä laitteena yleiseen kytkentäiseen puhelinverkkoon (PSTN) EU:n jäsenvaltioissa. Eri maiden yleisten kytkentäisten puhelinverkkojen välillä on kuitenkin eroja, joten hyväksyntä ei sellaisenaan takaa häiriötöntä toimintaa kaikkien yleisten kytkentäisten puhelinverkkojen liitynpisteissä.
Ongelmien ilmetessä otakaa viipymättä yhteyttä laiteen toimittajaan.”



French

«Cet équipement a reçu l'agrément, conformément à la décision 98/482/CE du Conseil, concernant la connexion paneuropéenne de terminal unique aux réseaux téléphoniques publics communis (RTPC). Toutefois, comme il existe des différences d'un pays à l'autre entre les RTPC, l'agrément en soi ne constitue pas une garantie absolue de fonctionnement optimal à chaque point de terminaison du réseau RTPC.
En cas de problème, vous devez contacter en premier lieu votre fournisseur.»



German

„Dieses Gerät wurde gemäß der Entscheidung 98/482/EG des Rates europaweit zur Anschaltung als einzelne Endeinrichtung an das öffentliche Fernsprechnetz zugelassen. Aufgrund der zwischen den öffentlichen Fernsprechnetzen verschiedener Staaten bestehenden Unterschiede stellt diese Zulassung an sich jedoch keine unbedingte Gewähr für einen erfolgreichen Betrieb des Geräts an jedem Netzabschlußpunkt dar.
Falls beim Betrieb Probleme auftreten, sollten Sie sich zunächst an Ihren Fachhändler wenden.“



Greek

«Ο εξοπλισμός έχει εγκριθεί για πανευρωπαϊκή σύνδεση μονοπολικών τηλεφωνικών δικτύων μεταγωγής (PSTN), σύμφωνα με την απόφαση 98/482/ΕΚ του Συμβουλίου. Ωστόσο, επειδή υπάρχουν διαφορές μεταξύ των επιμέρους PSTN που παρέχονται σε διάφορες χώρες, η έγκριση δεν παρέχει από μόνη της απεριόριστη εξασφάλιση επιτυχούς λειτουργίας σε κάθε σημείο απόληξης του δικτύου PSTN.
Εάν προκύψουν προβλήματα, θα πρέπει είτε' αρχώς να απευθύνεστε στον προμηθευτή του εξοπλισμού σας»



Italian

«La presente apparecchiatura terminale è stata approvata in conformità della decisione 98/482/CE del Consiglio per la connessione paneuropea come terminale singolo ad una rete analogica PSTN. A causa delle differenze tra le reti dei differenti paesi, l'approvazione non garantisce però di per sé il funzionamento corretto in tutti i punti di terminazione di rete PSTN.
In caso di problemi contattare in primo luogo il fornitore del prodotto.»



Portuguese

«Este equipamento foi aprovado para ligação pan-europeia de um único terminal à rede telefónica pública comutada (RTPC) nos termos da Decisão 98/482/CE. No entanto, devido às diferenças existentes entre as RTPC dos diversos países, a aprovação não garante incondicionalmente, por si só, um funcionamento correcto em todos os pontos terminais da rede da RTPC.
Em caso de problemas, deve entrar-se em contacto, em primeiro lugar, com o fornecedor do equipamento.»



Spanish

«Este equipo ha sido homologado de conformidad con la Decisión 98/482/CE del Consejo para la conexión paneuropea de un terminal simple a la red telefónica pública conmutada (RTPC). No obstante, a la vista de las diferencias que existen entre las RTPC que se ofrecen en diferentes países, la homologación no constituye por sí sola una garantía incondicional de funcionamiento satisfactorio en todos los puntos de terminación de la red de una RTPC.
En caso de surgir algún problema, procede ponerse en contacto en primer lugar con el proveedor del equipo.»



Swedish

”Utrustningen har godkänts i enlighet med rådets beslut 98/482/EG för all-europeisk anslutning som enskild terminal till det allmänna tillgängliga kopplade telefonnet (PSTN). På grund av de skillnader som finns mellan telefonnet i olika länder utgör godkännandet emellertid inte i sig självt en absolut garanti för att utrustningen kommer att fungera tillfredsställande vid varje telefonanslutningspunkt.
Om problem uppstår bör ni i första hand kontakta leverantören av utrustningen.”

🔍 Notebook PC Bilgisi

Bu sayfa, ileriki referans ya da teknik destek için sizin Notebook PC'niz ile ilgili olara kayıt bilgisi için ayrılmıştır. Eğer parola bölümler doldurulur ise, bu Kullanıcının El Kitabının güvenli bir yerde muhafaza ediniz.

Sahibin Adı: _____ Sahibinin Telefonu: _____

İmalatçı: _____ Model: _____ Seri Numarası: _____

Ekran Genişliği: _____ Çözünürlük: _____ Bellek Genişliği: _____

Perakendeci: _____ Yer: _____ Satın Alma Tarihi: _____

Hard Disk Üreticisi: _____ Kapasite: _____

Optik Sürücü Üreticisi: _____ Tür: _____

BIOS Versiyonu: _____ Tarih: _____

Aksesuarlar: _____

Aksesuarlar: _____

📁 Yazılım

İşletim Sistemi: _____ Versiyon: _____ Seri Numarası: _____

Yazılım: _____ Versiyon: _____ Seri Numarası: _____

Yazılım: _____ Versiyon: _____ Seri Numarası: _____

🔑 Güvenlik

Müfettiş Adı: _____ Müfettiş Parolası: _____

Kullanıcı Adı: _____ Kullanıcı Parolası: _____

🌐 Ağ

Kullanıcı Adı: _____ Parola: _____ Etki Alanı: _____

Kullanıcı Adı: _____ Parola: _____ Etki Alanı: _____