



**ASUS**<sup>®</sup>

# RT-AC66U Dual Band 3x3 802.11AC Gigabit Router



## Quick Start Guide

EEU7417/ First Edition / May 2012





## Table of contents

English .....	4
Български .....	17
Čeština .....	30
Eesti .....	43
Magyar .....	56
Latviski .....	69
Lietuvių .....	82
Polski .....	95
Română .....	108
Русский .....	121
Slovensky .....	134
Türkçe .....	147
Українська .....	160
Deutsch .....	173





---

**Note / Забелужка / Poznámka / märkus /  
Megjegyzés/piezime/ Pastaba/ Uwaga/ Notă/  
Примечание/ Obs/not/ Примітка/ Hinweis**

- For more details, refer to the user manual included in the support CD.
  - За повече информация, вижте ръководството на потребителя, намиращо се на помощния CD диск.
  - Podrobnější informace viz uživatelská příručka na podpůrném disku CD.
  - Tāpsemat teavet leiate seadmega kaasnenud tugijuhendi CD-lt.
  - A további részleteket illetően tekintse meg a támogató CD-n lévő felhasználói útmutatót.
  - Detalizētāku informāciju meklējiet atbalsta CD esošajā lietotāja rokasgrāmātā.
  - Išsamiau žr. vartotojo vadovą, esantį šiame pagalbos kompaktiniame (CD) diske.
  - Dalsze szczegółowe informacje znajdują się w podręczniku użytkownika na pomocniczym dysku CD.
  - Pentru mai multe detalii, consultați manualul de utilizare inclus pe CD-ul suport.
  - Для получения дополнительной информации обратитесь к руководству пользователя на компакт-диске.
  - Viac podrobností nájdete v návode na obsluhu na CD s podporou.
  - Daha fazla ayrıntı için destek CD'sinde bulunan kullanıcı kılavuzuna bakın.
  - Детальніше див. посібник користувача на компакт-диску підтримки.
  - Weitere Details finden Sie im Benutzerhandbuch auf der Support-CD.
- 



## Package contents

- RT-AC66U
- Network cable
- Support CD (User Manual/utilities)
- Stand
- AC adapter
- Quick Start Guide
- Warranty card



**NOTE:** If any of the items is damaged or missing, contact your retailer.

## A quick look

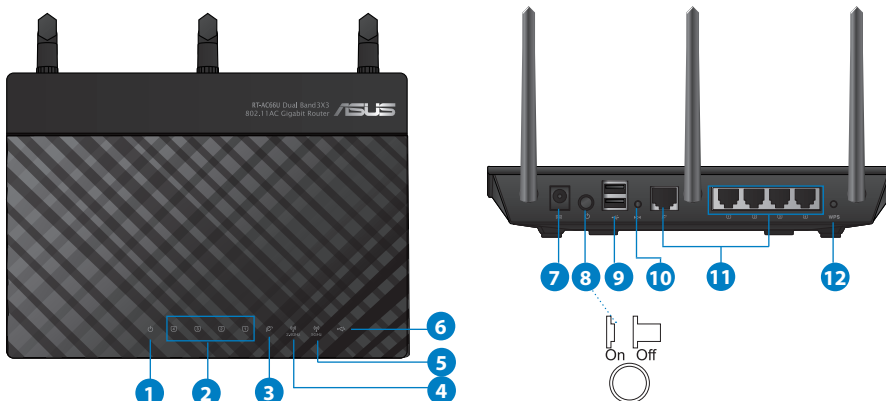

1) Power LED	5) 5GHz LED	9) USB 2.0 ports
2) LAN LED	6) USB 2.0 LED	10) Reset button
3) WAN LED	7) Power (DC-IN) port	11) Internet & LAN ports
4) 2.4GHz LED	8) Power switch	12) WPS button





---

## NOTES:

- **USB External HDD/Flash disk:**

- The wireless router works with most USB HDDs/Flash disks up to 2TB and supports read-write access for FAT16, FAT32, EXT2, EXT3, and NTFS.
  - To safely remove the USB disk, launch the web GUI (<http://192.168.1.1>), then in the **Network Map** page's upper right corner, click the USB icon and click **Eject USB 1**.
  - Incorrect removal of the USB disk may cause data corruption.
  - For the list of file system and hard disk partitions that the wireless router supports, visit <http://event.asus.com/networks/disksupport>
  - For the list of printers that the wireless router supports, visit <http://event.asus.com/networks/printersupport>
- 



## Positioning your wireless router

For the best wireless signal transmission between the wireless router and the network devices connected to it, ensure that you:

- Place the wireless router in a centralized area for a maximum wireless coverage for the network devices.
- Keep the device away from metal obstructions and away from direct sunlight.
- Keep the device away from 802.11g or 20MHz only Wi-Fi devices, 2.4GHz computer peripherals, Bluetooth devices, cordless phones, transformers, heavy-duty motors, fluorescent lights, microwave ovens, refrigerators, and other industrial equipment to prevent signal interference or loss.
- To ensure the best wireless signal, orient the three detachable antennas as shown in the drawing below.
- For optimum performance, adjust the internal cooling system. Refer to the user manual for details.
- Always update to the latest firmware. Visit the ASUS website at <http://www.asus.com> to get the latest firmware updates.

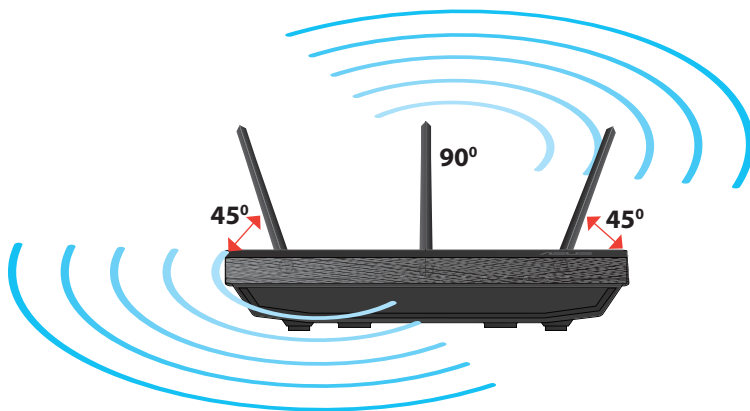

## Mounting to the stand

- Align and insert the stand's mounting hooks to the wireless router's mounting holes.

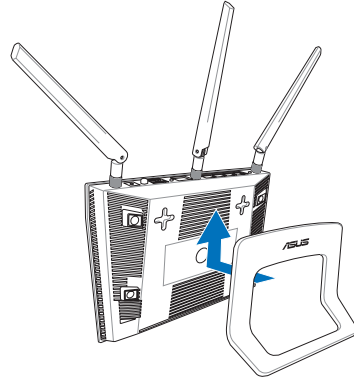

## Before you proceed

1. Unplug and disconnect the wires/cables from your existing modem setup and release your computer's outmoded IP address.

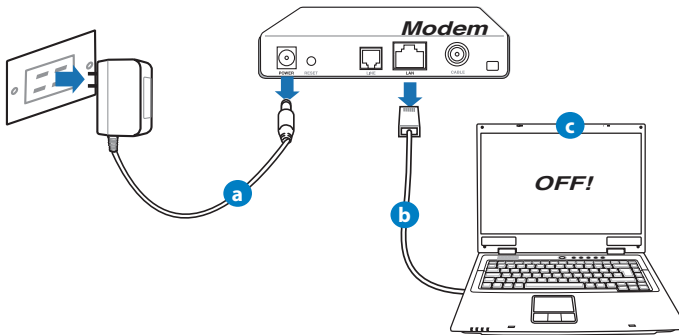

- a:** Unplug the AC adapter from the power outlet and disconnect it from your cable/ADSL modem.
- b:** Disconnect the network cable from your cable/ADSL modem.
- c:** Reboot your computer (recommended).



**WARNING!** Before disconnecting the wires/cables, ensure that your cable/ADSL modem has been turned off for at least two minutes. If your modem has a backup battery, remove it as well.

## 2. Set up your wireless environment.

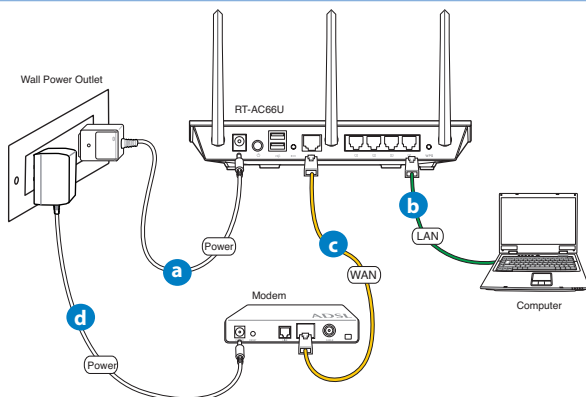

- a:** Insert your wireless router's AC adapter to the DC-IN port and plug it to a power outlet.
- b:** Using the bundled network cable, connect your computer to your wireless router's LAN port.



**IMPORTANT!** Ensure that the WAN and LAN LEDs are blinking.

- c:** Using another network cable, connect your modem to your wireless router's WAN port.
- d:** Insert your modem's AC adapter to the DC-IN port and plug it to a power outlet.

### 3. Disable some settings on your computer.

- A. Disable the proxy server, if enabled.
- B. Set the TCP/IP settings to automatically obtain an IP address.
- C. Disable the dial-up connection, if enabled.



**NOTE:** For more details on disabling your computer settings, refer to **Frequently Asked Questions (FAQs)**.

## Getting started

### 1. Configure your wireless settings via the wireless router's web graphics user interface (web GUI).

- a: Launch your web browser such as Internet Explorer, Firefox, Google Chrome, or Safari.



a

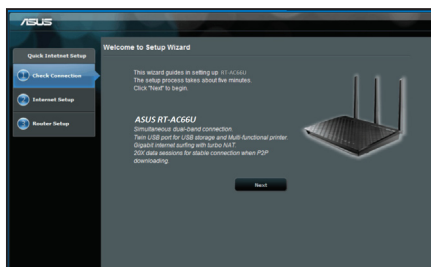

b



**NOTE:** If QIS does not launch automatically, follow these steps to manually launch QIS:

- On your web browser, key in **<http://192.168.1.1>** and run the Quick Internet Setup (QIS) Wizard again.
- Disable the proxy settings, dial-up connection, and set your TCP/IP settings to automatically obtain an IP address. For more details, refer to the **FAQs** section or use the Setup Wizard in the support CD for auto-diagnosis.

**b:** The wireless router's Quick Internet Setup (QIS) feature automatically detects if your ISP connection type is **Dynamic IP**, **PPPoE**, **PPTP**, **L2TP**, and **Static IP**. Key in the necessary information for your connection type.



**NOTE:** The auto-detection of your ISP connection type takes place when you configure the wireless router for the first time or when your wireless router is reset to its default settings.



**IMPORTANT!** Obtain the necessary information about your Internet connection type from your Internet Service Provider (ISP).

- c:** Assign the network name (SSID) and security key for your 2.4GHz and 5GHz wireless connection. Click **Apply** when done.
- d:** Your Internet and wireless settings are displayed. Click **Next** to continue.
- e:** Read the wireless network connection tutorial. When done, click **Finish**.

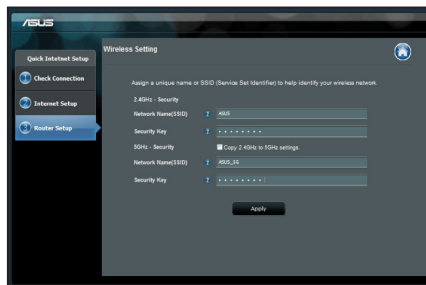

**NOTE:** You can assign a network name with up to 32 characters.

## Frequently Asked Questions (FAQs)

After following the steps, I still cannot access the wireless router's web graphics user interface (web GUI) to configure the wireless router settings.

### A. Disable the proxy server, if enabled.

#### Windows® 7

1. Click **Start** > **Internet Explorer** to launch the web browser.
2. Click **Tools** > **Internet options** > **Connections** tab > **LAN settings**.

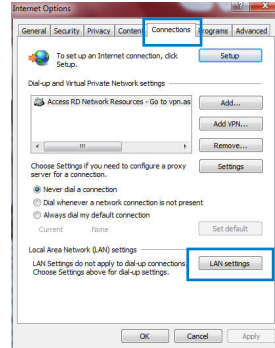

3. From the Local Area Network (LAN) Settings screen, untick **Use a proxy server for your LAN**.
4. Click **OK** when done.

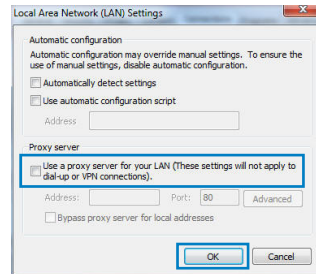

## MAC OS

1. From your Safari browser, click **Safari > Preferences > Advanced > Change Settings...**
2. From the Network screen, deselect **FTP Proxy** and **Web Proxy (HTTP)**.
3. Click **Apply Now** when done.

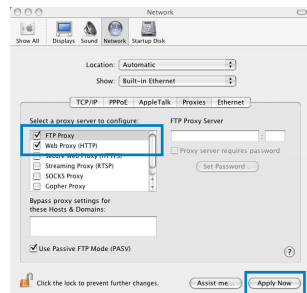

**NOTE:** Refer to your browser's help feature for details on disabling the proxy server.

## B. Set the TCP/IP settings to automatically obtain an IP address.

### Windows® 7

1. Click **Start > Control Panel > Network and Internet > Network and Sharing Center > Manage network connections.**
2. Select **Internet Protocol Version 4 (TCP/IPv4)**, then click **Properties.**

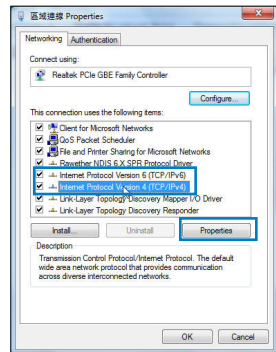



- To obtain the IPv4 IP settings automatically, tick **Obtain an IP address automatically**.
- Click **OK** when done.

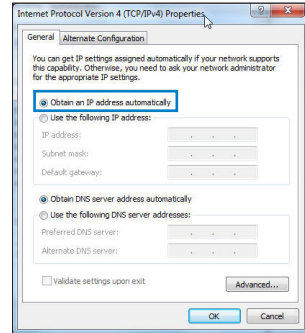

## MAC OS

- Click the Apple icon  located on the top left of your screen.
- Click **System Preferences > Network > Configure...**
- From the **TCP/IP** tab, select **Using DHCP** in the **Configure IPv4** dropdown list.
- Click **Apply Now** when done.

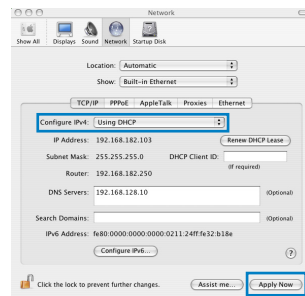

**NOTE:** Refer to your operating system's help and support feature for details on configuring your computer's TCP/IP settings.

### C. Disable the dial-up connection, if enabled.

#### Windows® 7

1. Click **Start** > **Internet Explorer** to launch the browser.
2. Click **Tools** > **Internet options** > **Connections** tab.
3. Tick **Never dial a connection**.
4. Click **OK** when done.

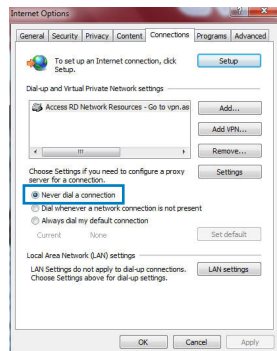

**NOTE:** Refer to your browser's help feature for details on disabling the dial-up connection settings.

### D. Close all running web browsers.

#### The client cannot establish a wireless connection with the router.

##### Out of Range:

- Put the router closer to the wireless client.
- Try to change the channel settings.

##### Authentication:

- Use wired connection to connect to the router.
- Check the wireless security settings.
- Press the Reset button at the rear panel for more than five seconds.



**Cannot find the router:**

- Press the Reset button at the rear panel for more than five seconds.
- Check the setting in the wireless adapter such as SSID and encryption settings.

**Cannot access the Internet via wireless LAN adapter.**

- Move the router closer to the wireless client.
- Check whether the wireless adapter is connected to the correct wireless router.
- Check whether the wireless channel in use conforms to the channels available in your country/area.
- Check the encryption settings.
- Check if the ADSL or Cable connection is correct.
- Retry using another Ethernet cable.

**If the ADSL "LINK" light blinks continuously or stays off, Internet access is not possible - the Router is unable to establish a connection with the ADSL network.**

- Ensure that all your cables are all properly connected .
- Disconnect the power cord from the ADSL or cable modem, wait a few minutes, then reconnect the cord.
- If the ADSL light continues to blink or stays OFF, contact your ADSL service provider.

**Network name or encryption keys are forgotten.**

- Try setting up the wired connection and configuring the wireless encryption again.
- Press the Reset button of the wireless router for more than five seconds.
- Factory default settings:

<b>User name / Password:</b> admin / admin	<b>IP address:</b> 192.168.1.1	<b>SSID:</b> ASUS
---	-----------------------------------	-------------------



## Where can I find more information about the wireless router?

- User Manual in the support CD
- Online FAQ site: <http://support.asus.com/faq>
- Technical Support site: <http://support.asus.com/techserv>
- Customer Hotline: Refer to the Support Hotline in this Quick Start Guide

SUPPORT HOTLINE			
Area	Hotline Number	Support Languages	Availability
Taiwan	0800-093-456; 02-81439000	Traditional Chinese	<b>Mon. to Fri.</b> 9:00-12:00; 13:30-18:00
USA/ Canada	1-812-282-2787	English	<b>Mon. to Fri.</b> 8:30-12:00am EST (5:30am-9:00pm PST) <b>Sat. to Sun.</b> 9:00am-6:00pm EST (6:00am-3:00pm PST)
Brazil	4003 0988 (Capital) 0800 880 0988 (demais localidades)	Portuguese	<b>Mon. to Fri.</b> 9:00am-18:00

## Бърз преглед

- RT-AC66U
- Мрежов кабел
- Помощен CD диск (Ръководство на потребителя/помощни програми)
- Гаранционна карта
- Стойка
- Адаптер за променлив ток
- Ръководство за бърз старт



**ЗАБЕЛЕЖКА:** Ако някой от компонентите е повреден или липсва, свържете се с Вашия търговски представител.

## Бърз преглед

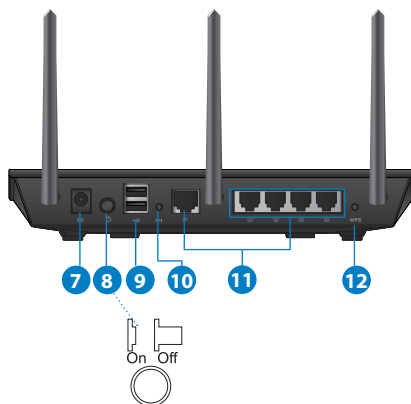

1) Индикатор на WAN	5) 5GHz индикатор	9) USB 2.0 портове
2) LAN индикатор	6) USB 2.0 индикатор	10) Бутон за нулиране
3) WAN индикатор	7) Порт захранване (DC-IN)	11) Портове Интернет и LAN
4) 2.4GHz индикатор	8) Power switch	12) WPS бутон



---

**ЗАБЕЛЕЖКИ:****• USB Външен хард / флаш диск:**

- Безжичният рутер работи с повечето USB хард дискове и флаш дискове до 2 TB и поддържа достъп четене-писане за FAT16, FAT32, EXT2, EXT3 и NTFS.
  - За сигурно изключване на USB диска стартирайте потребителския интерфейс от мрежата GUI (<http://192.168.1.1>), след това на страница **Network Map (Карта на мрежата)** в горния десен ъгъл щракнете иконата на USB и щракнете **Eject USB 1 (Изхвърляне на USB 1)**.
  - Неправилното изваждане на USB диска може да предизвика повреждане на данните.
  - Списъка на системните и дискови раздели, поддържани от безжичния рутер, можете да намерите на <http://event.asus.com/networks/disksupport>
  - Списъка на принтерите, поддържани от безжичния рутер, можете да намерите на <http://event.asus.com/networks/printersupport>
-



## Разположение на безжичния рутер

За постигане на максимално добро предаване на безжичните сигнали между безжичния рутер и свързаните с него мрежови устройства трябва:

- Да поставите безжичния рутер на централно място за максимално покритие на мрежовите устройства.
- Рутерът да е отдалечен от метални прегради и да не е изложен на слънчева светлина.
- Рутерът да е отдалечен от Wi-Fi устройства 802.11g или 20MHz, компютърни периферни устройства 2.4GHz, Bluetooth (блутут) устройства, безжични телефони, трансформатори, мощни мотори, флуоресцентни лампи, микровълнови печки, хладилници и други промишлени машини за избягване на смущенията или загубите на сигнала.
- За осигуряване на максимално добър сигнал трите свалящи се антени да се ориентират както е показано на схемата по-долу.
- За оптимална да се регулира вътрешната охлаждаща система. Повече подробности са дадени в ръководството на потребителя.
- Винаги използвайте най-новите версии на фърмуера. Посетете сайта на ASUS <http://www.asus.com> за сваляне на последните версии на фърмуера.

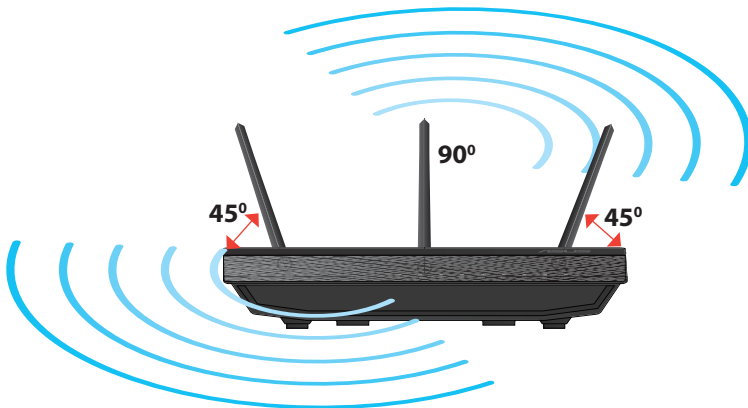

## Монтиране към стойката

- Подравнете и поставете кукиците за монтаж на стойката към отворите за монтаж на безжичния рутер.

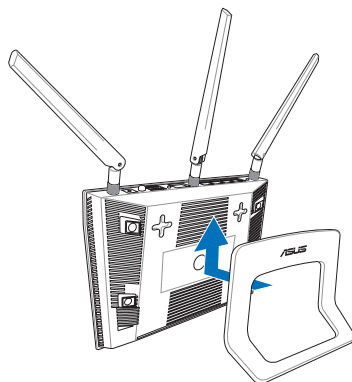

## Преди започване

1. Откачете жиците и кабелите от съществуващата система с модем и освободете стария IP адрес на компютъра.

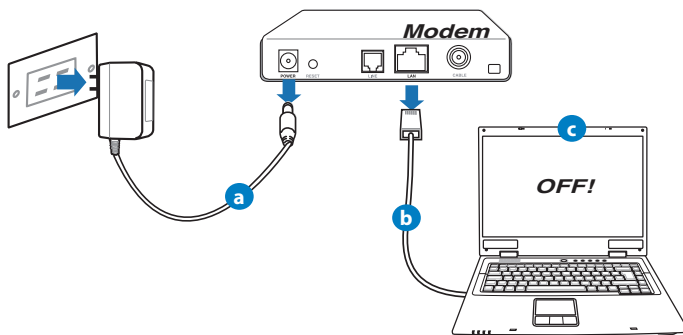

- a:** Изключете адаптера за променлив ток от контакта и го извадете от кабелния/ADSL модем.
- b:** Извадете мрежовия кабел от Вашия кабелен/ADSL модел.
- в:** Рестартирайте компютъра (препоръчително).





**ПРЕДУПРЕЖДЕНИЕ:** Преди да откъчите жиците и кабелите вашият кабелен или ADSL модем трябва да бъде изключен най-малко за две минути. Ако модемът има поддържаща батерия, свалете и нея.

## 2. Конфигурирайте безжичната среда.

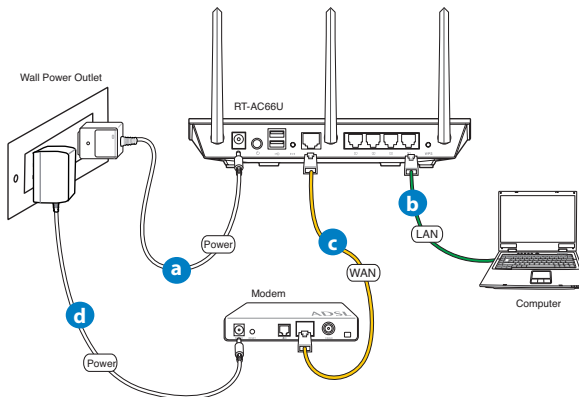

- a:** Свържете своя безжичен рутер с входа за прав ток, след което го включете в контакт.
- б:** С помощта на мрежов кабел, свържете компютъра си с LAN порта на безжичния рутер.



**ВАЖНО!** Уверете се, че WAN и LAN индикаторите мигат.

- в:** С помощта на друг мрежов кабел свържете модема си с WAN порта на безжичния рутер.
- г:** Свържете адаптера за променлив ток на модема с входа за прав ток, след което го включете в контакт.

### 3. Блокирайте някои настройки на компютъра.

- A. Деактивирайте прокси сървъра, ако е активиран.
- B. Конфигурирайте TCP/IP настройките за автоматично получаване на IP адрес.
- C. Деактивирайте комутируемата връзка, ако е активирана.



**ЗАБЕЛЕЖКА:** По-подробни сведения за блокирането на настройките на компютъра ще намерите в **Често задавани въпроси (FAQs)**.

## Как да започнем

### 1. Конфигурирайте своите безжични настройки чрез уеб графичен потребителски интерфейс (уеб GUI).

- a: Стартирайте своя уеб браузър като Internet Explorer, Firefox, Google Chrome и Safari.



a

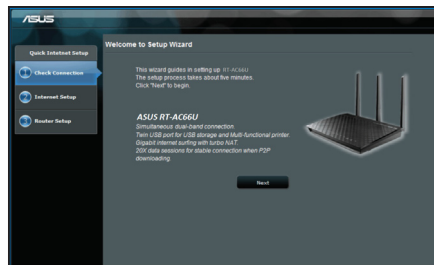

b



**ЗАБЕЛЕЖКИ:** Ако QIS (БИН) не стартира автоматично, изпълнете следното за ръчно стартиране на QIS:

- От браузера извикайте <http://192.168.1.1> и стартирайте отново помощната програма Quick Internet Setup (QIS) Wizard – Помощник за бързи интернет настройки (БИН).
- Деактивирайте настройките на прокси сървъра и комутируемата връзка, след което конфигурирайте TCP/IP настройките за автоматично получаване на IP адрес. За повече информация, вижте раздел **Често задавани въпроси (FAQs)** или използвайте Setup Wizard (Съветник за настройка) от помощния CD диск за автоматична диагностика.

**b:** функцията за бързи интернет настройки (QIS) на рутера автоматично определя дали ISP връзката е от вида **Dynamic IP**, **PPPoE**, **PPTP**, **L2TP** или **Static IP**. Въведете необходимата информация за вида на връзката.



**ЗАБЕЛЕЖКА:** Автоматичното определяне на ISP връзката се осъществява при първото конфигуриране на безжичния рутер или след като са били върнати началните подразбиращи се настройки на рутера.



**ВАЖНО!** Необходимата информация за вида на интернет връзката ще получите от вашия интернет доставчик (ISP).

- c:** Задайте мрежово име (SSID) и ключ за защита на безжичните връзки 2,4GHz и 5GHz. След завършване щракнете **Apply (Прилагане)**.
- d:** На екрана се извеждат безжичните настройки. Щракнете **Next (Следващ)**, за да продължите.
- e:** Прочетете ръководството за безжична мрежова връзка. След завършване щракнете **Finish (Край)**.

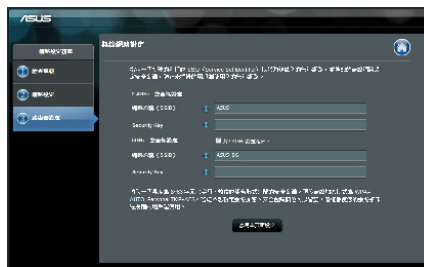

**ЗАБЕЛЕЖКА:** Можете да зададете мрежово име до 32 символа.

## Често задавани въпроси (FAQs)

Следва всички стъпки, но нямам достъп до графичния мрежов потребителски интерфейс (web GUI) на безжичния рутер, за да конфигурирам неговите настройки.

### A. Деактивирайте прокси сървъра, ако е активиран.

#### Windows® 7

1. Щракнете върху **Start (Старт) > Internet Explorer**, за да стартирате уеб браузъра.
2. Щракнете върху **Tools (Инструменти) > Internet options (Опции за интернет) > раздел Connections (Връзки) > LAN settings (LAN настройки)**.

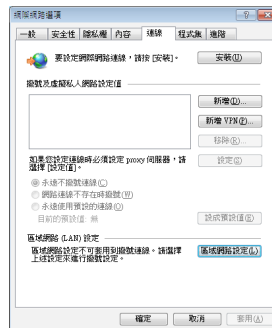

3. От екрана Local Area Network (LAN) Settings (Настройки на локална мрежа), махнете отметката в **Use a proxy server for your LAN (Използвайте прокси сървър за Вашата локална мрежа)**.
4. Щракнете върху **OK (OK)**, когато сте готови.

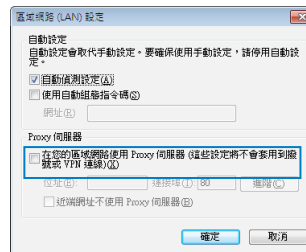

## MAC OS

1. От лентата с менюто щракнете върху **Safari > Preferences... (Предпочитания...)** > раздел **Advanced (Разширени) > Change Settings... (Промяна на настройки...)**
2. От списъка с протоколи премахнете **FTP Proxy (FTP прокси)** и **Web Proxy (HTTPS) (Уеб прокси (HTTPS))**.
3. Щракнете върху **Apply Now (Приложи сега)**, когато сте готови.

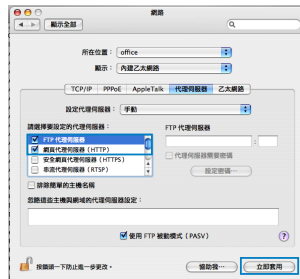

**ЗАБЕЛЕЖКА:** Вижте помощните указания в справочника help на браузера как да блокирате прокси сървъра.

## В. Конфигурирайте TCP/IP настройките за автоматично получаване на IP адрес.

### Windows® 7

1. Щракнете върху **Start (Старт) > Control Panel (Контролен панел) > Network and Internet (Мрежа и интернет) > Network and Sharing Center (Център за мрежи и интернет) > Manage network connections (Управление на мрежовите връзки)**.
2. Изберете **Internet Protocol Version 4 (TCP/IPv4) (Интернет протокол версия 4 (TCP/IPv4))** и натиснете **Properties (Свойства)**.

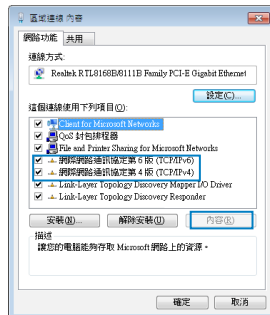

3. За автоматично задаване на настройки IPv4 IP изберете **Obtain an IP address automatically (Получавай автоматично IP адрес)**.
4. Щракнете върху **OK (OK)**, когато сте готови.

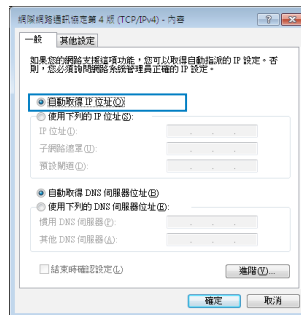

## MAC OS

1. Щракнете иконата на Apple  горния ляв ъгъл на екрана.
2. Щракнете върху иконата на **System Preferences (Системни предпочитания) > Network (Мрежа) > Configure... (Конфигуриране...)**
3. В прозорчето **TCP/IP** изберете **Using DHCP (използване на DHCP)** в падащия списък **Configure IPv4 (конфигуриране на IPv4)**.
4. Щракнете върху **Apply Now (Приложи сега)**, когато сте готови.

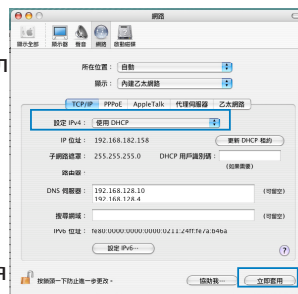

**ЗАБЕЛЕЖКА:** Вижте помощните указания на вашата операционна система за конфигуриране на TCP/IP настройките на компютъра.

## C. Деактивирайте комутируемата връзка, ако е активирана.

### Windows® 7

1. Щракнете върху **Start (Старт) > Internet Explorer**, за да стартирате уеб браузъра.
2. Щракнете върху **Tools (Инструменти) > Internet options (Интернет опции) > раздел Connections (Връзки)**.
3. Сложете отметка в **Never dial a connection (Никога не набирай връзка)**.
4. Щракнете върху **OK (ОК)**, когато сте готови.

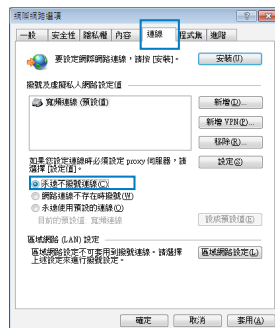

**ЗАБЕЛЕЖКА:** Вижте помощните указания в справочника help на браузера как да блокирате настройките на комутируемата връзка по телефона.

## D. Затворете всички работещи мрежови браузери.

### Клиентът не може да установи безжична връзка чрез рутера.

#### Извън диапазона:

- Преместете рутера по-близо да безжичния клиент.
- Опитайте да промените настройките на каналите.

#### Потвърждение:

- Използвайте кабелна връзка за свързване с рутера.
- Проверете настройките за безжична защита.
- Натиснете бутон Reset (възстановяване) на задния панел за повече от пет секунди.

### Не мога да открия рутера:

- Натиснете бутон Reset (възстановяване) на задния панел за повече от пет секунди.
- Проверете настройките на безжичния адаптер - SSID и настройки за криптиране.

### Нямам достъп до интернет през безжичния LAN адаптер.

- Преместете рутера по-близо да безжичния клиент.
- Проверете дали безжичният адаптер е свързан с подходящия безжичен рутер.
- Проверете дали използваният безжичен канал съответства на разрешените канали във вашата страна и област.
- Проверете настройките за криптиране.
- Проверете дали връзката ADSL или кабел е изправна.
- Опитайте отново, като използвате друг Ethernet (етернет) кабел.

### Ако индикаторът ADSL "LINK" (връзка) мига непрекъснато или не свети, достъпът до интернет е невъзможен – рутерът не може да установи връзка с ADSL мрежата.

- Проверете дали всички кабели са правилно свързани.
- Откачете захранващия кабел на ADSL или кабелния модем, изчакайте няколко минути и го свържете отново.
- Ако индикаторът на ADSL продължава да мига или не свети, свържете се с доставчика на ADSL услуги.

### Забравено е името на мрежата или ключовете за защита.

- Опитайте отново да конфигурирате безжичната мрежа и настройките на безжичното шифроване.
- Натиснете бутона Reset (Нулиране) за повече от пет секунди, за да нулирате или възстановите фабричните настройки по подразбиране на системата.
- Фабрични настройки по подразбиране:



Потребителско име/ Парола:  
admin / admin

IP адрес:  
192.168.1.1

SSID: ASUS

### Къде мога да намеря допълнителна информация за безжичния рутер?

- В ръководството на потребителя на помощния CD диск
- Онлайн, на сайта с въпроси и отговори: <http://support.asus.com/faq>
- На сайта за техническа поддръжка: <http://support-org.asus.com/>
- На горещата линия за обслужване на клиенти: Вижте горещата линия за поддръжка в Допълнително ръководство.

### SUPPORT HOTLINE

Area	Hotline Number	Support Languages	Availability
Taiwan	0800-093-456; 02-81439000	Traditional Chinese	<b>Mon. to Fri.</b> 9:00-12:00; 13:30-18:00
USA/ Canada	1-812-282-2787	English	<b>Mon. to Fri.</b> 8:30-12:00am EST (5:30am-9:00pm PST)  <b>Sat. to Sun.</b> 9:00am-6:00pm EST (6:00am-3:00pm PST)
Brazil	4003 0988 (Capital) 0800 880 0988 (demais localidades)	Portuguese	<b>Mon. to Fri.</b> 9:00am-18:00

## Obsah krabice

- RT-AC66U
- Síťový kabel
- Podpůrný disk CD (příručka, nástroje)
- Stojánek
- Napájecí adaptér
- Stručná příručka
- Záruční karta



**POZNÁMKA:** Pokud je některá z položek poškozena nebo chybí, se obraťte na prodejce.

## Rychlý přehled

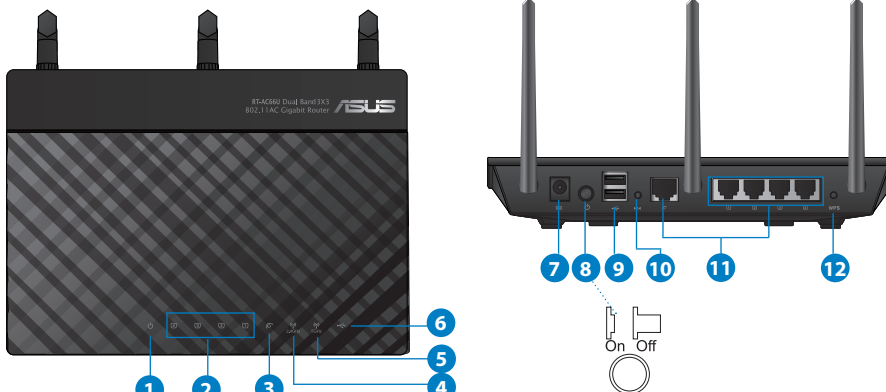

1) Indikátor LED napájení	5) Indikátor LED 5GHz	9) Porty USB 2.0
2) Indikátor LED LAN	6) Indikátor LED USB 2.0	10) Resetovací tlačítko
3) Indikátor LED WAN	7) Napájecí port (DC-IN)	11) Porty internet a LAN
4) Indikátor LED 2.4GHz	8) Síťový vypínač	12) WPS tlačítko



## POZNÁMKY:

### • Vnější USB HDD/Flash disk:

- Tento bezdrátový směrovač funguje s většinou USB HDD/Flash disků do kapacity 2 TB a podporuje čtení/zápis souborových systémů FAT16, FAT32, EXT2, EXT3 a NTFS.
- Pokud chcete bezpečně odebrat USB disk, spusťte webové GUI (<http://192.168.1.1>), poté v pravém horním rohu stránky **Network Map (Mapa sítě)** klepněte na ikonu USB a na **Eject USB 1 (Vysunout USB 1)**.
- Nesprávné odebrání USB disku může vést k poškození dat.
- Seznam podporovaných souborových systémů a logických oddílů podporovaných bezdrátovým směrovačem viz <http://event.asus.com/networks/disksupport>
- Seznam podporovaných tiskáren viz <http://event.asus.com/networks/printersupport>



## Umístění směrovače

Aby byl zajištěn optimální přenos bezdrátového signálu mezi bezdrátovým směrovačem a síťovými zařízeními, zajistěte, aby byly splněny následující podmínky:

- Umístěte bezdrátový směrovač do centralizované oblasti pro maximální bezdrátové pokrytí pro síťová zařízení.
- Udržujte zařízení mimo kovové překážky a mimo přímé sluneční záření.
- Udržujte zařízení v bezpečné vzdálenosti od zařízení Wi-Fi 802.11g nebo 20 MHz, počítačových periférií 2,4 GHz, zařízení Bluetooth, bezdrátových telefonů, transformátorů, výkonných motorů, fluorescenčního osvětlení, mikrovlnných trub, chladniček a dalšího průmyslového vybavení, aby se zabránilo ztrátě signálu.
- V zájmu optimálního bezdrátového signálu nasměrujte tři odnímatelné antény podle následujícího obrázku.
- V zájmu optimálního výkonu nastavte vnitřní chladicí systém. Podrobnosti viz uživatelská příručka.
- Vždy zaktualizujte na nejnovější firmware. Nejnovější aktualizace firmwaru jsou k dispozici na webu společnosti ASUS na adrese <http://www.asus.com>.

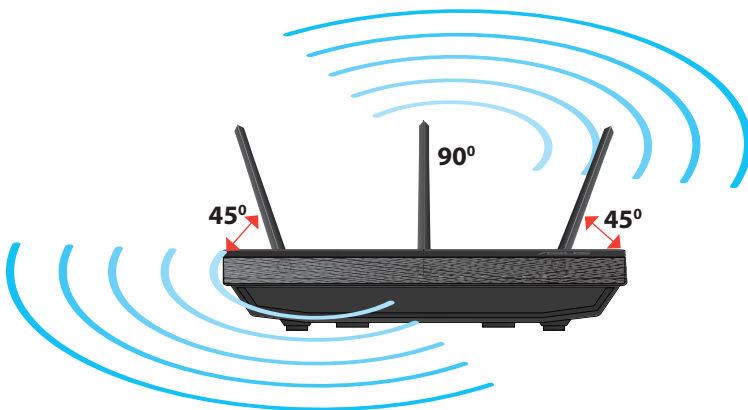

## Montáž ke stojánku

- Zorientujte a nasadte montážní závěsy stojánku do montážních otvorů bezdrátového směrovače.

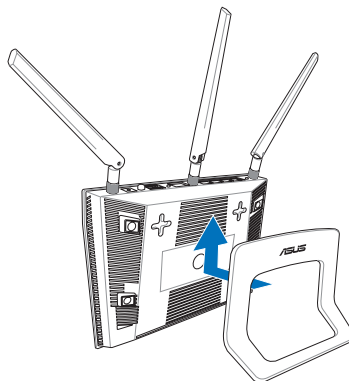

Čeština

## Začínáme

1. Odpojte napájení a vodiče/kabely od stávajícího uspořádání modemu

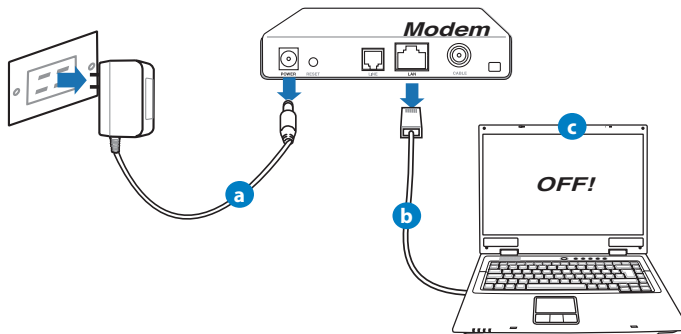

- a:** Odpojte adaptér střídavého napájení od elektrické zásuvky a odpojte jej od kabelového/ADSL modemu.
- b:** Odpojte síťový kabel od kabelového/ADSL modemu.
- c:** Restartujte počítač (doporučujeme).



**VAROVÁNÍ** S odpojením kabelů počkejte nejméně dvě minuty po vypnutí kabelového/ADSL modemu. Pokud je modem opatřen záložní baterií, vyjměte ji.

## 2. Nakonfigurujte bezdrátové prostředí.

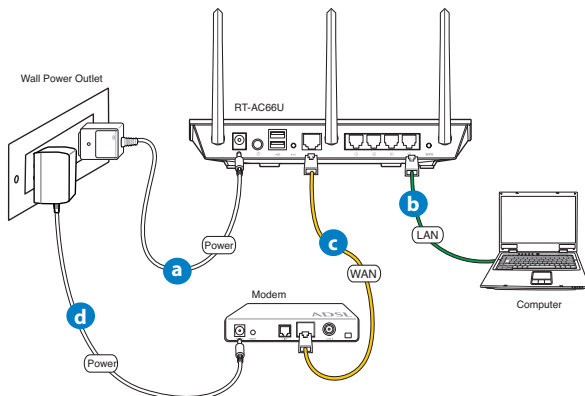

- a:** Připojte adaptér střídavého napájení bezdrátového směrovače ke vstupnímu portu stejnosměrného napájení a připojte jej k elektrické zásuvce.
- b:** Pomocí síťového kabelu připojte počítač k portu LAN bezdrátového směrovače.



**DŮLEŽITÉ!** Zkontrolujte, zda indikátory LED WAN a LAN blikají.

- c:** Pomocí síťového kabelu připojte počítač k portu WAN bezdrátového směrovače.
- d:** Připojte adaptér střídavého napájení modemu ke vstupnímu portu stejnosměrného napájení a připojte jej k elektrické zásuvce.



### 3. Deaktivujte některá nastavení počítače.

- A. Deaktivujte server proxy, je-li aktivován.
- B. Proveďte nastavení TCP/IP pro automatické získání adresy IP.
- C. Deaktivujte telefonické připojení, je-li aktivováno.



**POZNÁMKA:** Podrobnosti o deaktivaci nastavení počítače viz **Často kladené dotazy (FAQ)**.

## Odstraňování problémů

1. Nakonfigurujte nastavení bezdrátového připojení prostřednictvím webového grafického uživatelského rozhraní (webové GUI).

- a: Spustíte webový prohlížeč, například Internet Explorer, Firefox, Google Chrome nebo Safari





**POZNÁMKA:** Pokud se QIS nespustí automaticky, spusťte jej ručně tímto způsobem:

- Zadejte do webového prohlížeče adresu **<http://192.168.1.1>** a znovu spusťte průvodce Quick Internet Setup (QIS).
- Deaktivujte nastavení serveru proxy, telefonické připojení a proveďte nastavení TCP/IP tak, aby byla získána adresa IP automaticky. Další podrobnosti viz část **Často kladené dotazy** nebo použijte Průvodce instalací na podpůrném disku CD pro automatickou diagnostiku.

**b:** Průvodce Quick Internet Setup (QIS) bezdrátového směrovače automaticky detekuje typ připojení k ISP - **Dynamic IP (Dynamická IP)**, **PP-PoE**, **PPTP**, **L2TP** nebo **Static IP (Stická IP)**. Zadejte potřebné informace pro váš typ připojení.



**POZNÁMKA:** Při první konfiguraci bezdrátového směrovače nebo po obnovení výchozích nastavení proběhne autodetekce typu připojení k ISP.



**DŮLEŽITÉ!** Vyžádejte si od poskytovatele připojení k internetu (ISP) potřebné připojovací údaje.

**c:** Přiřazení názvu sítě (SSID) a klíče zabezpečení vašemu bezdrátovému spoji v pásmu 2,4 GHz a 5 GHz. Až budete hotovi, klepněte na **Apply (Použít)**.

**d:** Zobrazí se nastavení internetu a bezdrátové sítě. Klepněte na tlačítko **Next (Další)**.

**e:** Přečtěte si výukový materiál k bezdrátové síti. Až budete hotovi, klepněte na **Finish (Dokončit)**.

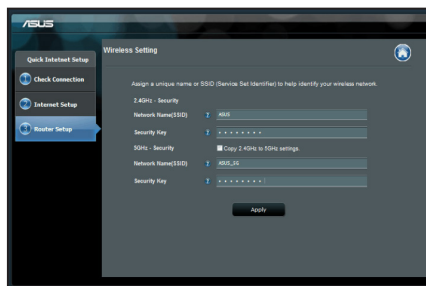

**POZNÁMKA:** Jako název sítě lze zadat až 32 znaků.



## Často kladené dotazy (FAQ)

Ani po provedení postupu nelze zobrazit webovou stránku směrovače (GUI) a provést konfigurační nastavení.

### A. Deaktivujte server proxy, je-li aktivován.

#### Windows® 7

1. Klepnutím na **Start** > **Internet Explorer** spustíte webový prohlížeč.
2. Klepněte na **Tools (Nástroje)** > **Internet options (Možnosti Internetu)** > na kartu **Connections (Připojení)** > **LAN settings (Nastavení místní sítě)**.

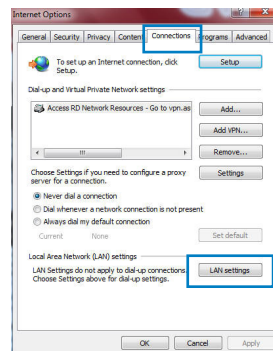

3. Na obrazovce **Nastavení místní sítě (LAN)** zrušte zaškrtnutí políčka **Use a proxy server for your LAN (Použit pro síť LAN server proxy)**.
4. Po dokončení klepněte na **OK**.

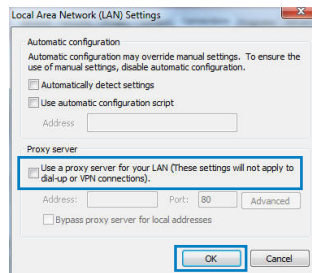

## MAC OS

1. Na panelu nabídek klepněte na **Safari > Preferences... (Předvolby...)** > na kartu **Advanced (Upřesnit) > Change Settings... (Změnit nastavení...)**.
2. From the Network screen, deselect **FTP Proxy** and **Web Proxy (HTTP)**.
3. Q dokončení klepněte na **Apply Now (Použít nyní)**.

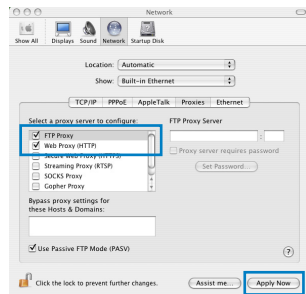

**POZNÁMKA:** Deaktivace proxy serveru viz návod na směrovače.

## B. Configurez les paramètres TCP/IP pour l'obtention automatique d'une adresse IP.

### Windows® 7

1. Klepněte na **Start > Control Panel (Ovládací panely) > Network and Internet (Síť a Internet) > Network and Sharing Center (Centrum sítí a sdílení) > Manage network connections (Spravovat síťová připojení)**.
2. Vyberte **Internet Protocol Version 4 (TCP/IPv4) (Protokol IPv4 (TCP/IPv4))** a potom klepněte na **Properties (Vlastnosti)**.

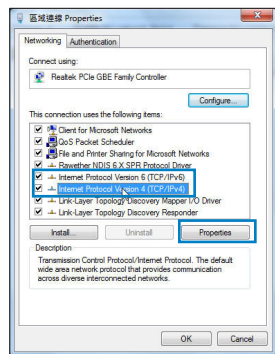

3. K automatickému získání nastavení IPv4 IP klepněte na **Obtain an IP address automatically** (**Získat IP adresu automaticky**).
4. Po dokončení klepněte na **OK**.

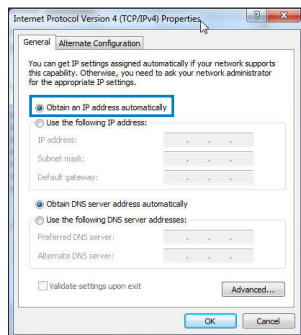

## MAC OS

1. Klepněte na ikonu  v levém horním rohu obrazovky.
2. Klepněte na **System Preferences (Systémové předvolby) > Network (Síť) > Configure... (Konfigurovat ...)**
3. Na kartě **TCP/IP** vyberte **Using DHCP (Použit DHCP)** v rozbalovacím seznamu **Configure IPv4 (Konfigurovat IPv4)**.
4. Q dokončení klepněte na **Apply Now (Použit nyní)**.

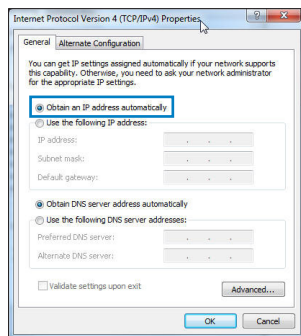

**POZNÁMKA:** Podrobnosti o konfiguraci nastavení TCP/IP viz nápověda a podpora operačního systému vašeho počítače.

## C. Deaktivujte telefonické připojení, je-li aktivováno.

### Windows® 7

1. Click **Start** > **Internet Explorer** to launch the browser.
2. Klepněte na **Tools (Nástroje)** > **Internet options (Možnosti Internetu)** > na kartu **Connections (Připojení)**.
3. Zaškrtněte políčko **Never dial a connection (Nikdy nevytáčet připojení)**.
4. Po dokončení klepněte na **OK**.

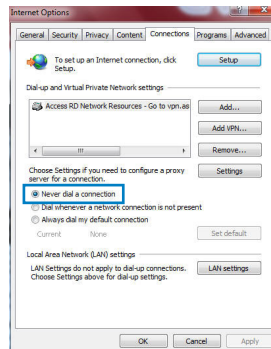

**POZNÁMKA:** Deaktivace vytáčeného spojení viz nápověda směrovače.

## D. Zavřete všechny spuštěné webové prohlížeče.

### Klient nemůže navázat bezdrátové připojení ke směrovači.

#### Mimo dosah:

- Umístěte směrovač blíže k bezdrátovému klientovi.
- Zkuste změnit nastavení kanálu.

#### Autentifikace:

- Připojte se ke směrovači pomocí kabelu.
- Zkontrolujte nastavení bezdrátového zabezpečení.
- Stiskněte a podržte tlačítko Reset (Resetovat) na zadním panelu déle než pět sekund.

**Směrovač nelze nalézt:**

- Stiskněte a podržte tlačítko Reset (Resetovat) na zadním panelu déle než pět sekund.
- Zkontrolujte nastavení v bezdrátovém adaptéru, například SSID a nastavení šifrování.

**Nelze přistupovat k Internetu prostřednictvím bezdrátového síťového adaptéru LAN**

- Přemístěte směrovač blíže k bezdrátovému klientovi.
- Zkontrolujte, zda je bezdrátový adaptér připojen k správnému bezdrátovému směrovači.
- Zkontrolujte, zda používaný bezdrátový kanál vyhovuje kanálům dostupným ve vaší zemi/oblasti.
- Zkontrolujte nastavení šifrování.
- Zkontrolujte, zda je připojení ADSL nebo kabelové připojení správné.
- Zkuste použít jiný ethernetový kabel.

**Když indikátor „Link“ modemu ADSL SVÍTÍ (neblinká), znamená to, že lze přistupovat k Internetu.**

- Restartujte počítač.
- Překonfigurujte nastavení podle Stručného návodu k obsluze bezdrátového směrovače.
- Zkontrolujte, zda indikátor WAN LED na bezdrátovém směrovači SVÍTÍ.
- Zkontrolujte nastavení bezdrátového šifrování.
- Zkontrolujte, zda počítač může získat adresu IP (prostřednictvím pevné i bezdrátové sítě).
- Zkontrolujte, zda je váš webový prohlížeč nakonfigurován pro používání místní sítě LAN a zda není nakonfigurován pro používání serveru proxy.

**Zapomenutý název sítě nebo zabezpečovací klíče.**

- Zkuste znovu nakonfigurovat pevné připojení a nastavení šifrování.
- Stisknutím a podržením tlačítka Reset déle než pět sekund resetujte nebo obnovte výchozí tovární nastavení systému.
- Výchozí tovární nastavení:



**Uživatelské jméno / Heslo:**  
admin / admin

**Adresa IP:**  
192.168.1.1

**SSID:** ASUS

## Kde lze najít další informace o tomto bezdrátovém směrovači?

- Uživatelská příručka na podpůrném disku CD
- Server online s odpovědmi na časté dotazy: <http://support.asus.com/faq>
- Server technické podpory: <http://support-org.asus.com/>
- Horká linka pro zákazníky: Viz Horká linka odborné pomoci v Doplnkové příručce

### SUPPORT HOTLINE

Area	Hotline Number	Support Languages	Availability
Taiwan	0800-093-456; 02-81439000	Traditional Chinese	<b>Mon. to Fri.</b> 9:00-12:00; 13:30-18:00
USA/ Canada	1-812-282-2787	English	<b>Mon. to Fri.</b> 8:30-12:00am EST (5:30am-9:00pm PST)  <b>Sat. to Sun.</b> 9:00am-6:00pm EST (6:00am-3:00pm PST)
Brazil	4003 0988 (Capital) 0800 880 0988 (demais localidades)	Portuguese	<b>Mon. to Fri.</b> 9:00am-18:00

## Pakendi sisu

- RT-AC66U
- Võrgukaabel
- Tugijuhendi CD (kasutusjuhend/ utiliidid)
- Alus
- Vahelduvvooluadapter
- Lühijuhend
- Garantikaart



**MÄRKUS:** Kui mõni artiklist on kahjustatud või puudub, siis võtke ühendust jaemüüjaga.

## Kiire pilguheit

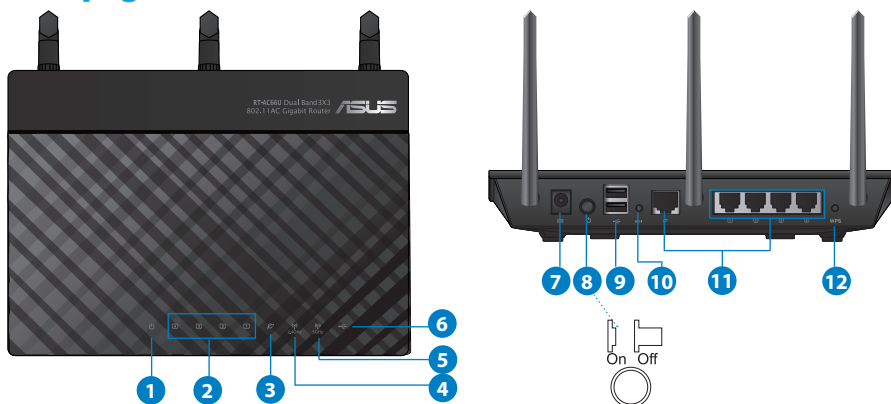

1) Toite LED indikaator	5) 5GHz LED indikaator	9) USB 2.0 pordid
2) LAN-i LED indikaator	6) USB 2.0 LED indikaator	10) Lähtestusnupp
3) WAN-i LED indikaator	7) Toiteport (DC-IN)	11) Interneti ja LAN-i pordid
4) 2.4GHz LED indikaator	8) toitelüliti	12) WPS nupp



## MÄRKUSED.

- **Kasutage välist USB kõvaketast/välkmäluketast:**

- Traadita ruuter töötab enamike kuni 2TB USB kõvaketaste/välkmäluketastega ja toetab lugemise-kirjutamise juurdepääsu vormingutes FAT16, FAT32, EXT2, EXT3 ja NTFS.
- USB ketta turvaliseks eemaldamiseks käivitage veebipõhine graafiline kasutajaliides (<http://192.168.1.1>), seejärel klõpsake ikooni USB ja käsku **Eject USB 1 (Väljuta USB 1)** lehe **Network Map (Võrgukaart)** paremas ülanurgas.
- USB ketta ebaõigel viisil eemaldamine võib rikkuda andmed.
- Traadita ruuteri poolt toetatavate failisüsteemide ja kõvaketta sektsioonide loendi leiata aadressil <http://event.asus.com/networks/disksupport>
- Traadita ruuteri poolt toetatavate printerite loend on toodud aadressil <http://event.asus.com/networks/printersupport>



## Traadita ruuteri paigutamine

Traadita signaali parimaks edastuseks traadita ruuteri ja sellega ühendatud võrguseadmete vahel tehke järgmist:

- Paigutage traadita ruuter kesksesse kohta, et tagada võrguseadmetele maksimaalne traadita side levi ulatus.
- Hoidke seade eemal metalltöketest ja otsesest päikesevalgusest.
- Hoidke seade eemal 802.11g või 20MHz Wi-Fi seadmetest, 2,4GHz arvuti välisseadmetest, Bluetooth-seadmetest, juhtmeta telefonidest, transformaatoritest, suure jõudlusega mootoritest, fluorestsentsvalgusest, mikrolaineahjust, külmikutest ja teistest tööstusseadmetest, et vältida signaali häiret või kadu.
- Parima kvaliteediga traadita signaali tagamiseks paigutage kolm eemaldatavat antenni alltoodud joonisel näidatud viisil.
- Optimaalse jõudluse saavutamiseks reguleerige sisemist jahutussüsteemi. Vt üksikasju kasutusjuhendist.
- Värskendage süsteemi alati uusima püsivaraga. Küllastage ASUS veebisaiti aadressil <http://www.asus.com>, et saada uusimaid püsivaravärskendusi.

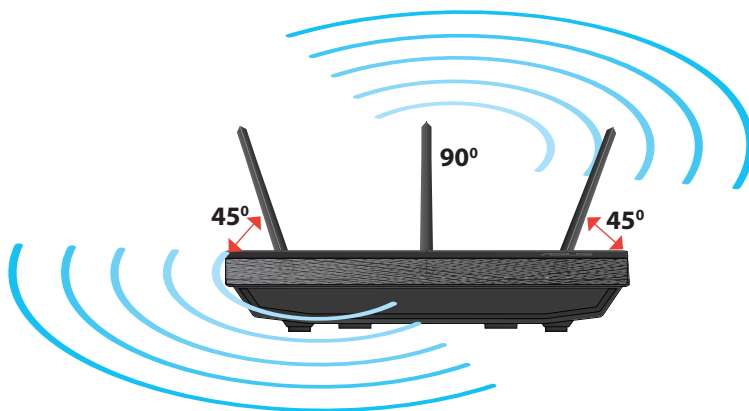

## Monteerimine alusele

- Joondate aluse paigalduskonsud ja sisestage need traadita ruuteri paigaldusavadesse.

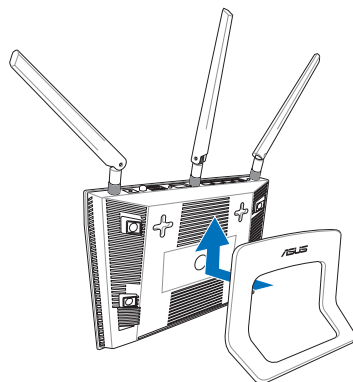

## Enne jätkamist

1. Lahutage ja eemaldage olemasolevast modemi konfiguratsioonist juhtmed/kaablid ja vabastage arvuti vananenud IP address.

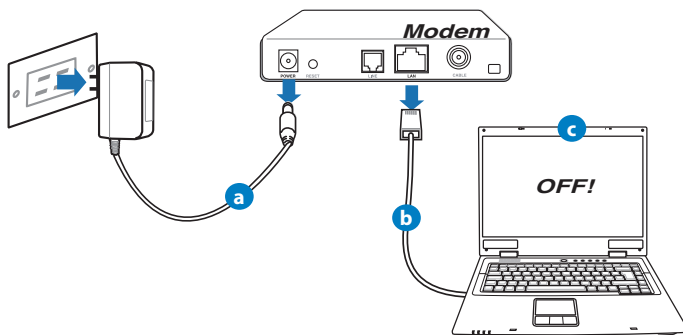

- a:** Eemaldage vahelduvvoolu toitejuhe pistikupesast ja lahutage toitejuhtme teine ots kaabel-/ADSL modemilt.
- b:** Lahutage kaabel-/ADSL modemilt võrgukaabel.
- c:** Taaskäivitage arvuti (soovitatav).



**HOIATUS!** Enne juhtmete/kaablite lahti ühendamist veenduge, et kaabel/ADSL-modem on välja lülitatud vähemalt kaheks minutiks. Kui modemil on varuaku, siis eemaldage ka see.

## 2. Häälstage traadita keskkond.

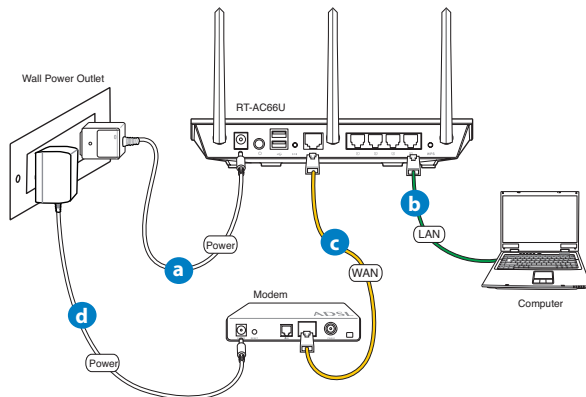

- a:** Sisestage traadita ruuteri vahelduvvoolu adapter DC-IN porti ja ühendage see toitepistikupesasse.
- b:** Kasutades võrgukaablit, ühendage arvuti traadita ruuteri LAN porti.



**OLULINE!** Veenduge, et WAN-i ja LAN-i LED indikaatorid vilguvad.

- c:** Kasutades võrgukaablit, ühendage modem traadita ruuteri WAN porti.
- d:** Sisestage modemi vahelduvvoolu adapter DC-IN porti ja ühendage see toitepistikupesasse.

3. Keelake teatud sätted arvutis.

- A. Keelake puhverserver, kui see on aktiveeritud.
- B. Seadistage TCP/IP sätteid nii, et IP-aadressi hankimine toimuks automaatselt.
- C. Keelake sissehelistusühendus, kui see on aktiveeritud.



**MÄRKUS.** Täiendavat teavet arvuti sätete keelamise kohta vt jaotisest *Korduma kippuvad küsimused (KKK)*.

## Alustamine

1. Konfigureerige traadita sätted veebipõhise graafilise kasutajaliidese (web GUI) kaudu.

- a: Käivitage veebibrauser, nt Internet Explorer, Firefox, Google Chrome, või Safari.



a

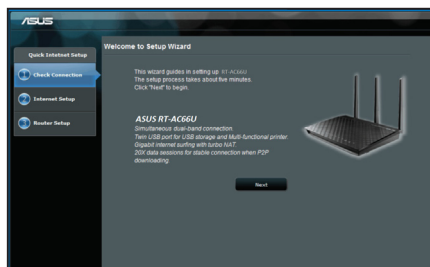

b



**MÄRKUS:** Kui utiliit QIS ei käivitu automaatselt, siis järgige neid samme, et utiliit QIS käsitsi käivitada:

- Veebibrauseris tippige aadressireal **<http://192.168.1.1>** ja käivitage uuesti viisard Quick Internet Setup (Interneti-ühenduse kiirhäälestus, QIS).
- Keelake puhversätted ja sissehelistusühendus ning seadistage TCP/IP sätteid nii, et IP-aadressi hankimine toimuks automaatselt. Täiendava teabe saamiseks lugege jaotist **Korduma kippuvad küsimused** või kasutage tugijuhendi CD häälestusviisardit automaatseks diagnoosimiseks.

**b:** Traadita ruuteri funktsioon Quick Internet Setup (QIS) tuvastab automaatselt, kas teie ISP ühenduse tüüp on **Dynamic IP, PPPoE, PPTP, L2TP** või **Static IP**. Tippige vajalikud andmed väljale Connection type (Ühenduse tüüp).



**MÄRKUS:** Teie ISP ühenduse tüübi automaatne tuvastamine toimub, kui te konfigureerite traadita ruuterit esmakordselt või kui teie traadita ruuter lähtestatakse vaaikesätetele.



**OLULINE!** Vajalikku teavet Interneti-ühenduse tüübi kohta saate oma Interneti-teenuse pakujalt (ISP-lt).

- c:** Määrake võrgu nimi (SSID) ja turvavõti 2,4GHz ja 5GHz traadita ühenduse jaoks. Kui olete lõpetanud, klõpsake käsku **Apply (Rakenda)**.
- d:** Kuvatakse teie Interneti- ja traadita ühenduse sätted. Jätkamiseks klõpsake käsku **Next (Edasi)**.
- e:** Lugege traadita võrguühenduse õpikut. Kui olete lõpetanud, siis klõpsake ikooni **Finish (Lõpeta)**.



**MÄRKUS:** Te saate määrata võrgule nime, mis sisaldab kuni 32 märki.

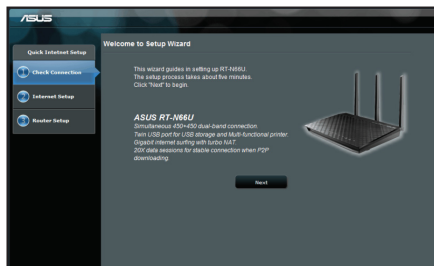

## Korduma kippuvad küsimused (KKK)

Pärast vajalike sammude läbimist ei saa ma ikkagi juurdepääsu traadita ruuteri veebipõhisele graafilisele kasutajaliidesele (web GUI), et konfigureerida traadita ruuteri sätteid.

### A. Keelake puhverserver, kui see on aktiveeritud.

#### Windows® 7

1. Klõpsake **Start** > **Internet Explorer**, et käivitada veebibrauser.
2. Klõpsake **Tools (Tööriistad)** > **Internet options (Interneti-suvandid)** > Vahekaart **Connections (Ühendused)** > **LAN settings (LAN sätted)**.

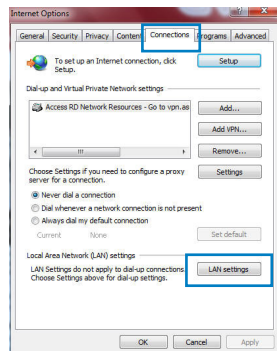

3. Ekraanil Local Area Network (LAN) Settings (LAN sätted) eemaldage märge ruudust **Use a proxy server for your LAN (Kasutage oma kohtvõrgu (LAN) puhul puhverserverit)**.
4. Kui olete lõpetanud, klõpsake nuppu **OK**.

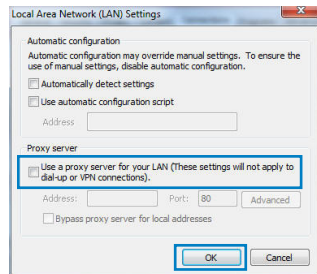

## MAC OS

1. Klõpsake menüüribal vahekaarti **Safari > Preferences... (Eelistused...)** > **Advanced (Täpsemalt)** > **Change Settings... (Muuda sätteid...)**
2. Protokollide loendis tühjendage märkeruudud **FTP Proxy** ja **Web Proxy (HTTPS)**.
3. Kui olete lõpetanud, klõpsake nuppu **Apply Now (Rakenda kohe)**.

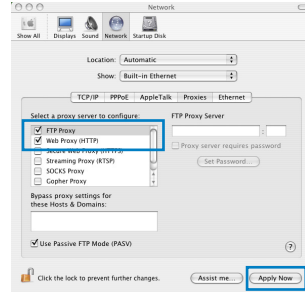

**MÄRKUS:** Puhverserveri keelamise üksikasjad leiate brauseri spikrist.

## B. Seadistage TCP/IP sätteid nii, et IP-aadressi hankimine toimuks automaatselt.

### Windows® 7

1. Klõpsake **Start > Control Panel (Juhtpaneel) > Network and Internet (Võrk ja Internet) > Network and Sharing Center (Võrgu- ja ühiskasutuskeskus) > Manage network connections (Halda võrguühendusi)**.
2. Valige määrang **Internet Protocol Version 4 (TCP/IPv4) (Internet Protocoli versioon 4 (TCP/IPv4))**, seejärel klõpsake valikut **Properties (Atribuudid)**.

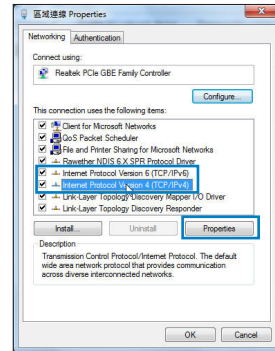

3. IPv4 IP sätete automaatselt hankimiseks märkige ruut **Obtain an IP address automatically** (Hangi IP-adress automaatselt).
4. Kui olete lõpetanud, klõpsake nuppu **OK**.

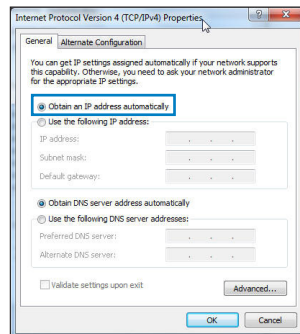

## MAC OS

1. Klõpsake Apple'i ikooni , mis asub ekraani vasakus osas.
2. Klõpsake **System Preferences (Süsteemi eelistused) > Network (Võrk) > Configure... (Konfigureeri...)**
3. Vahekaardil **TCP/IP** valige määrang **Using DHCP (DHCP kasutamine)** ripploendis **Configure IPv4 (Konfigureeri IPv4)**.
4. Kui olete lõpetanud, klõpsake nuppu **Apply Now (Rakenda kohe)**.

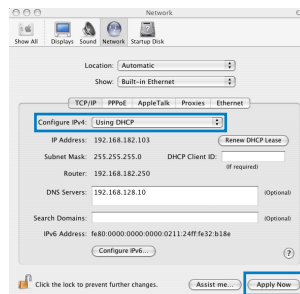

**MÄRKUS:** Täpsemat teavet arvuti TCP/IP sätete konfigureerimise kohta leiate operatsioonisüsteemi funktsioonist Spikker ja tugi.



## C. Keelake sissehelistusühendus, kui see on aktiveeritud.

### Windows® 7

1. Klõpsake **Start** > **Internet Explorer**, et käivitada veebibrauser.
2. Klõpsake vahekaarti **Tools (Tööriistad)** > **Internet options (Interneti-suvandid)** > **Connections (Ühendused)**.
3. Märkige ruut **Never dial a connection (Ära helista kunagi sellel ühendusel)**.
4. Kui olete lõpetanud, klõpsake nuppu **OK**.

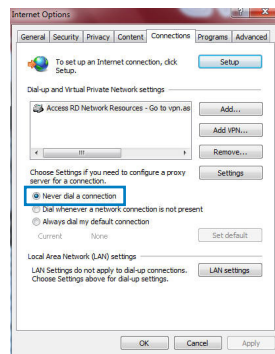

**MÄRKUS:** Sissehelistusühenduse sätete keelamise üksikasjad leiata brauseri spikrist.

## D. Sulgege kõik muud avatud brauserid.

### Klient ei saa luua traadita ühendust ruuteriga.

#### Leviulatusest väljas:

- Viige ruuter traadita klientseadmele lähemale.
- Proovige muuta kanali sätteid.

#### Autentimine:

- Kasutage ruuteri ühendamiseks traadiga ühendust.
- Kontrollige traadita turvalisuse sätteid.
- Vajutage rohkem kui viis sekundit seadme tagapaneelil olevat nuppu Reset (Lähtesta).

**Ei leia ruuterit:**

- Vajutage rohkem kui viis sekundit seadme tagapaneelil olevat nuppu Reset (Lähtesta).
- Kontrollige traadita adapteri sätteid (nt SSID ja krüptimissätteid).

**Ei saa juurdepääsu Internetile, kasutades LAN adapterit.**

- Viige ruuter traadita kliendile lähemale.
- Kontrollige, kas traadita adapter on ühendatud õige traadita ruuteriga.
- Kontrollige, kas kasutatav traadita kanal vastab teie riigis/regioonis kättesaadavatele kanalitele.
- Kontrollige krüptimissätteid.
- Kontrollige, kas ADSL- või kaabelühendus on õige.
- Proovige uuesti, kasutades teist Etherneti kaablit.

**Kui ADSL ruuteri indikaator tuli "LINK" (Link) vilgub pidevalt või on kustunud, siis puudub juurdepääs Internetile - ruuter ei saa luua ühendust ADSL võrguga.**

- Veenduge, et kõik kaablid on õigesti ühendatud.
- Ühendage ADSL- või kaabelmodemi toitejuhe lahti, oodake mõni minut, seejärel taasühendage toitejuhe.
- Kui ADSL ruuteri tuli ikkagi vilgub või on VÄLJAS (OFF), siis võtke ühendust ADSL teenuse pakkujaga.

**Olen unustanud võrgu nime või turvavõtmed.**

- Proovige uuesti häälestada traadita ühendus ja konfigureerida krüptimissätteid.
- Vajutage nuppu Reset (Lähtestamine) rohkem kui viis sekundit süsteemi lähtestamiseks või selle tehasesätete taastamiseks.
- Tehase vaikesätteid:

<b>Kasutajanimi/parool:</b> : admin / admin	<b>IP-aadress:</b> 192.168.1.1	<b>SSID:</b> ASUS
--	-----------------------------------	-------------------

## Kust leida täiendavat teavet traadita ruuteri kohta?

- Juhendite ja toe CD
- KKK võrgus: <http://support.asus.com/faq>
- Tehnilise toe leht: <http://support-org.asus.com/>
- Infoliin: Vt lisajuhendi jaotist Tugiliin.

SUPPORT HOTLINE			
Area	Hotline Number	Support Languages	Availability
Taiwan	0800-093-456; 02-81439000	Traditional Chinese	<b>Mon. to Fri.</b> 9:00-12:00; 13:30-18:00
USA/ Canada	1-812-282-2787	English	<b>Mon. to Fri.</b> 8:30-12:00am EST (5:30am-9:00pm PST)  <b>Sat. to Sun.</b> 9:00am-6:00pm EST (6:00am-3:00pm PST)
Brazil	4003 0988 (Capital) 0800 880 0988 (demais localidades)	Portuguese	<b>Mon. to Fri.</b> 9:00am-18:00

## Contenido del paquete

- RT-AC66U
- Hálózati kábel
- Támogató CD (kézikönyv, segédprogramok)
- Garanciajegy
- Állvány
- Hálózati adapter
- Gyors üzembe helyezési útmutató



**MEGJEGYZÉS:** amennyiben a tételek közül bármelyik sérült vagy hiányzik, lépjen kapcsolatba a forgalmazóval.

## Gyors áttekintés

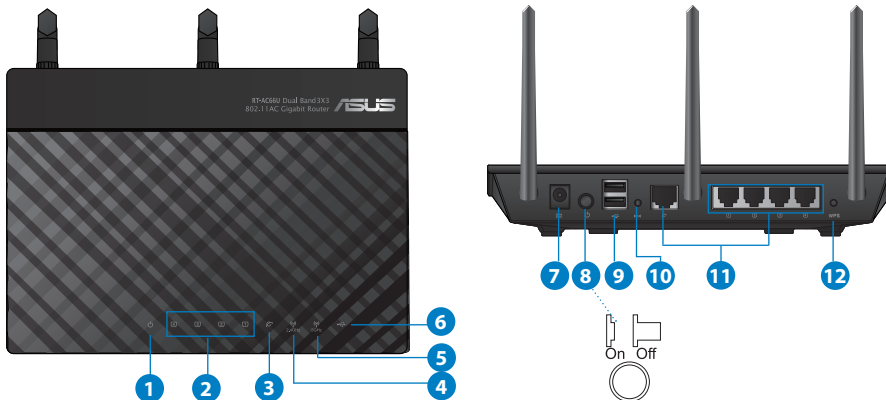

1) Bekapcsolt állapot LED	5) 5GHz LED	9) portok USB 2.0
2) LAN LED	6) USB 2.0 LED	10) Alaphelyzet gomb
3) WAN LED	7) Hálózati (DC bemeneti) port	11) Internet és LAN portok
4) 2.4GHz LED	8) hálózati kapcsoló	12) WPS gomb



## MEGJEGYZÉSEK:

### • USB külső merevlemez/Flash lemez:

- A vezeték nélküli útvásztó a legtöbb USB merevlemezzel/Flash lemezzel maximum 2 terabájt méretig szabadon használható, ezen felül az útvásztó támogatja a FAT16, FAT32, EXT2, EXT3 és NTFS fájlrendszerekhez történő írásvédett hozzáférést.
- Az USB-lemez biztonságos eltávolításához indítsa el a webes felületet (<http://192.168.1.1>), majd a **Network Map (Hálózati térkép)** oldal jobb felső részén kattintson az USB ikonra és az **Eject USB 1 (1. USB kiadása)** opcióra.
- Ha az USB-lemezt nem megfelelően távolítja el, az adatok megsérülhetnek.
- A vezeték nélküli útvásztó által támogatott fájlrendszer- és merevlemez-partíciók listáját a <http://event.asus.com/networks/disksupport> oldalon tekintheti meg.
- A vezeték nélküli útvásztó által támogatott nyomtatók listájáért látogasson el a <http://event.asus.com/networks/printersupport> weboldalra.

## A router elhelyezése

A vezeték nélküli router és a hálózati eszközök közötti legjobb vezeték nélküli jelátvitel érdekében gondoskodjon a következőkről:

- A vezeték nélküli routert központi területen helyezze el, hogy ideális vezeték nélküli lefedettséget biztosítson valamennyi hálózati eszköz számára.
- Az eszközt tartsa távol a fém akadályoktól és a közvetlen napsütéstől.
- Az eszközt tartsa távol 802.11g vagy csak 20 MHz-en működő Wi-Fi eszközöktől, 2,4 GHz-es működő számítógépes perifériáktól, Bluetooth eszközöktől, vezeték nélküli telefonoktól, transzformátoroktól, nagyteljesítményű motoroktól, fénycsövektől, mikrohullámú sütőktől, hűtőszekrényektől és egyéb ipari berendezésektől a jel akadályozásának elkerülése érdekében.
- A megfelelő erősségű vezeték nélküli jel érdekében a három leszerelhető antenna tájolását az alábbi ábra szerint állítsa be.
- Az optimális teljesítmény érdekében állítsa be a belső hűtőrendszert. A részletekért tekintse meg a felhasználói kézikönyvet.
- A firmware-t mindig a legújabb verzióra frissítse. Látogassa meg az ASUS weboldalát a <http://www.asus.com> címen a legfrissebb firmware-ért.

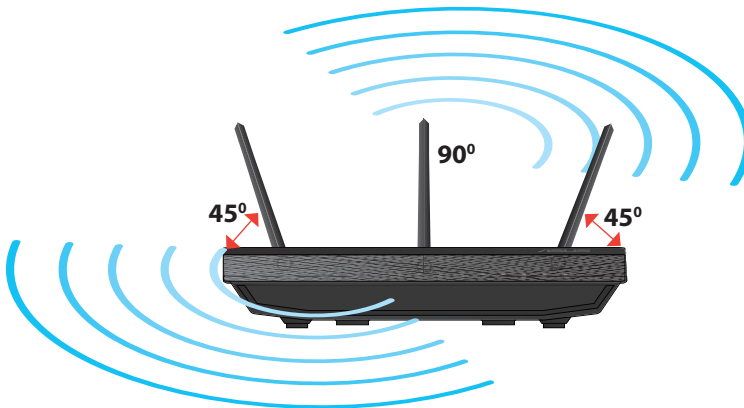

## Állványra szerelés

- Illessze az állvány akasztóit a vezeték nélküli router szerelőnyílásába.

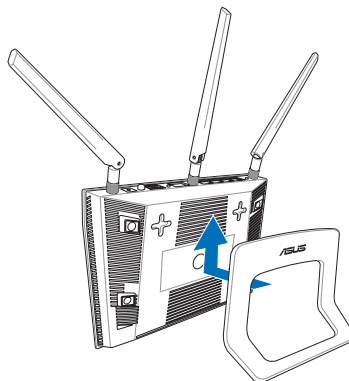

## Mielőtt folytatná

1. Húzza ki és válassza le a meglévő modem vezetékeit, illetve kábeleit, és oldja fel a számítógép elavult IP-címét.

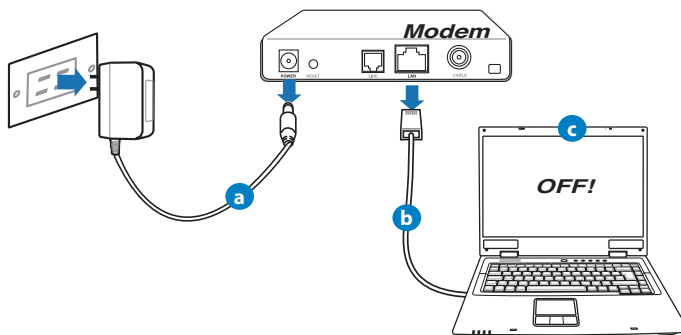

- a:** Húzza ki a hálózati adaptert a csatlakozóaljzatból, majd válassza le kábel-/ADSL-modeméről.
- b:** Válassza a hálózati kábelt kábel-/ADSL-modeméről.
- c:** Indítsa újra a számítógépet (ajánlott).



**FIGYELMEZTETÉS!** A vezetékek, illetve kábelek leválasztása előtt győződjön meg arról, hogy a kábel/ADSL modem legalább két perce ki van kapcsolva. Ha a modem biztonsági akkumulátorral rendelkezik, azt is távolítsa el.

## 2. Állítsa be a vezeték nélküli környezetet.

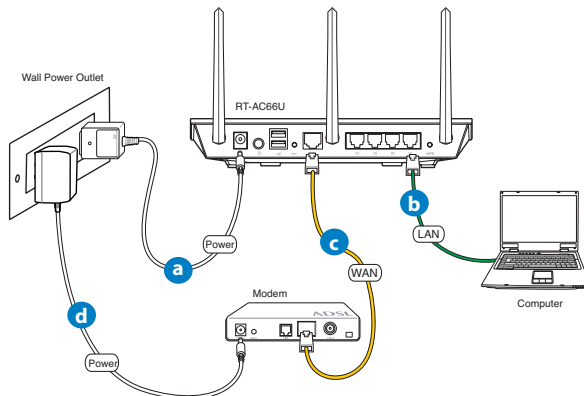

- a:** Húzza ki a hálózati adaptert a csatlakozóaljzatból, majd válassza le kábel-/ADSL-modeméről.
- b:** Válassza a hálózati kábelt kábel-/ADSL-modeméről.



**FONTOS!** Győződjön meg arról, hogy a WAN és LAN LED-ek villognak.

- c:** Egy másik hálózati kábel segítségével kösse össze a modemet a vezeték nélküli router WAN csatlakozójával.
- d:** Csatlakoztassa a modem hálózati adapterét a DC tápcsatlakozó aljzathoz, majd dugja a fali aljzatba.



3. Tiltson le bizonyos beállításokat a számítógépen.

- A. Tiltsa le a proxy-szervert, ha engedélyezve van.
- B. Végezze el a TCP/IP beállításokat, hogy az IP-címet automatikusan lekérje.
- C. Tiltsa le a betárcsázós kapcsolatot, ha engedélyezve van.



**MEGJEGYZÉS:** A számítógépes beállítások letiltásáról további részleteket a **Gyakran ismétlődő kérdések (GYIK)** című részben olvashat.

## Első lépések

1. Konfigurálja a vezeték nélküli beállításokat a web-alapú grafikus felhasználói felület (web GUI) segítségével

a: Indítsa el a böngészőprogramot, például Internet Explorer, Firefox, Google Chrome, vagy Safari.



a

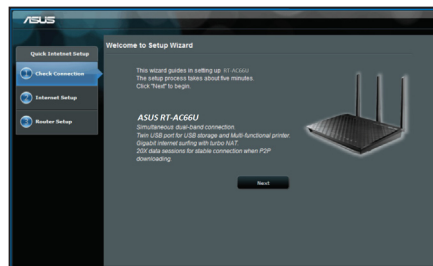

b



**MEGJEGYZÉS:** Ha a gyors internetbeállítás (QIS) nem indul el automatikusan, hajtsa végre az alábbi lépéseket a QIS manuális elindításához:

- Írja be a webböngésző címsávjába a **http://192.168.1.1** értéket, és futtassa ismét a gyors internetbeállítási (QIS) varázslót.
- Tiltsa le a proxy beállításokat, a betárcsázós kapcsolatot és úgy végezze el a TCP/IP beállításokat, hogy az IP-címet automatikusan lekérje. További információkért olvassa el a **Hibaelhárítás** című fejezetet, vagy használja a támogató CD-n lévő Beállító varázslót az automata diagnosztikához.

**b:** A vezeték nélküli útválasztó gyors internetbeállítási (QIS) funkciója automatikusan felismeri, hogy az internetkapcsolat típusa **Dynamic IP (Dinamikus IP)**, **PPPoE**, **PPTP**, **L2TP** vagy **Static IP (Statikus IP)**. Írja be a szükséges információkat a kapcsolat típusához.



**MEGJEGYZÉS:** Az internetkapcsolat típusának automatikus észlelése akkor történik, amikor első alkalommal konfigurálja a vezeték nélküli útválasztót, vagy amikor visszaállítja az útválasztó alapértelmezett beállításait.



**FONTOS!** Az internetkapcsolat típusára vonatkozó információkért forduljon az internetszolgáltatóhoz.

**c:** Jelölje ki a hálózat nevét (SSID) és biztonsági kulcsát a 2,4 GHz-es és 5 GHz-es vezeték nélküli kapcsolathoz. Kattintson az **Apply (Alkalmaz)** gombra, ha végzett.

**d:** Megjelennek az internet és vezeték nélküli kapcsolat beállításai. A folytatáshoz kattintson a **Next (Tovább)** gombra.

**e:** Olvassa el a vezeték nélküli hálózati kapcsolatot ismertető segédanyagot. Miután befejezte, kattintson a **Finish (Befejezés)** gombra.



**MEGJEGYZÉS:** Olyan hálózati nevet adjon meg, amely maximum 32 karaktert tartalmaz.

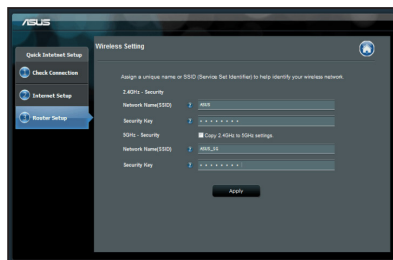

## Gyakran ismételt kérdések (GYIK)

A lépések végrehajtása ellenére sem tudok hozzáférni a vezeték nélküli útválasztó webes felületéhez, hogy konfiguráljam a vezeték nélküli útválasztó beállításait.

### A. Tiltsa le a proxy-szervert, ha engedélyezve van.

#### Windows® 7

1. Kattintson a **Start > Internet Explorer** elemre a böngészőprogram indításához.
2. Kattintson a **Tools (Eszközök) > Internet options (Internetbeállítások) > Connections (Kapcsolatok) fül > LAN settings (Helyi hálózati beállítások)** elemre.

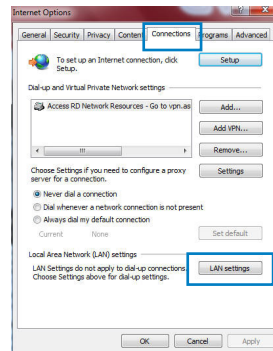

3. A Local Area Network (LAN) Settings (Helyi hálózati [LAN] beállítások) képernyőn szüntesse meg a **Use a proxy server for your LAN (Proxykiszolgáló használata a helyi hálózaton)** jelölőnégyzet bejelölését.
4. Kattintson az **OK** gombra, ha végzett.

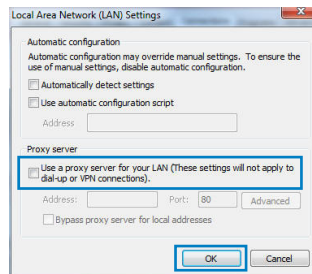

## MAC OS

1. A menüsoron kattintson a **Safari > Preferences... (Beállítások...) > Advanced (Speciális) > Change Settings...(Beállítások módosítása...)** fülre.
2. A protokoll-listán szüntesse meg az **FTP Proxy** és **Web Proxy (HTTPS)** elemek bejelölését.
3. Kattintson az **Apply Now (Alkalmazás most)** gombra, ha végzett.

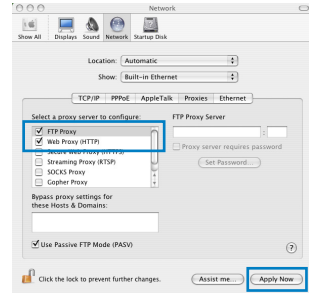

**MEGJEGYZÉS:** A proxy-kiszolgáló letiltására vonatkozó részletekért tekintse meg a böngésző súgóját.

## B. Végezze el a TCP/IP beállításokat, hogy az IP-címet automatikusan lekérje.

### Windows® 7

1. Kattintson a **Start > Control Panel (Vezérlőpult) > Network and Internet (Hálózat és internet) > Network and Sharing Center (Hálózati és megosztási központ) > Manage network connections (Hálózati kapcsolatok kezelése)** elemre.
2. Jelölje ki az **Internet Protocol Version 4 (TCP/IPv4) (A TCP/IP protokoll 4-es verziója (TCP/IPv4))** elemet.

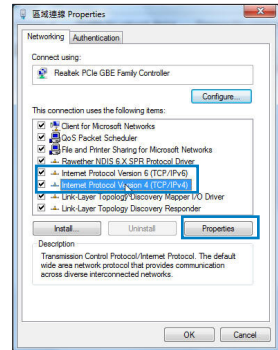

3. Az IPv4 IP-beállítások automatikus beolvasásához kattintson az **Obtain an IP address automatically (IP-cím automatikus beolvasása)** opcióra.
4. Kattintson az **OK** gombra, ha végzett.

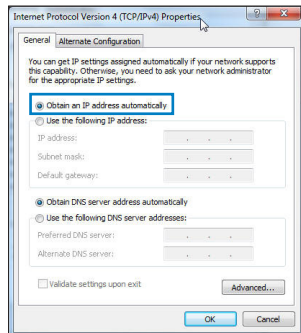

## MAC OS

1. Kattintson a képernyő bal felső részén az Apple  ikonra.
2. Kattintson **System Preferences (Rendszerbeállítások) > Network (Hálózat) > Configure... (Konfigurálás ...)** elemre.
3. A **TCP/IP** lapon válassza ki a **Using DHCP (DHCP használata)** opciót a **Configure IPv4 (IPv4 konfigurálása)** legördülő listából.
4. Kattintson az **Apply Now (Alkalmazás most)** gombra, ha végzett.

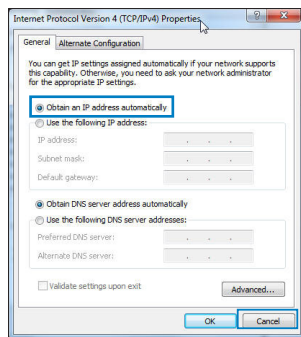

**MEGJEGYZÉS:** A számítógép TCP/IP-beállításainak konfigurálására vonatkozó részletekért tekintse meg az operációs rendszer súgóját és támogatási szolgáltatását.

## C. Tiltsa le a betárcsázós kapcsolatot, ha engedélyezve van.

### Windows® 7

1. Kattintson a **Start > Internet Explorer** elemre a böngészőprogram indításához.
2. Kattintson a **Tools (Eszközök) > Internet options (Internetbeállítások) > Connections (Kapcsolatok)** fülre.
3. Jelölje be a **Never dial a connection (Nincs automatikus tárcsázás)** jelölőnégyzetet.
4. Kattintson az **OK** gombra, ha végzett.

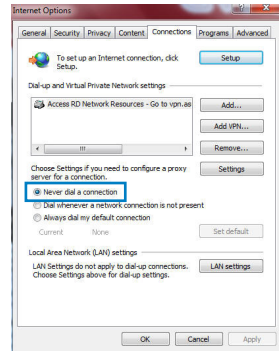

**MEGJEGYZÉS:** A betárcsázós kapcsolat beállításainak letiltására vonatkozó részletekért tekintse meg a böngésző súgóját.

## D. Zárja be az összes megnyitott webböngészőt.

### A kliens nem tud vezeték nélküli kapcsolatot létesíteni a routerrel.

#### Tartományon kívül:

- Próbálja meg közelebb helyezni a routert a vezeték nélküli klienshez.
- Próbálkozzon a csatornák állításával.

#### Hitelesítés:

- Használjon vezetékes kapcsolatot a routerhez történő kapcsolódáshoz.
- Ellenőrizze a vezeték nélküli biztonsági beállításokat.
- Nyomja meg legalább öt másodpercig a hátlapon lévő Reset (Alaphelyzet) gombot.



### A router nem található:

- Nyomja meg legalább öt másodpercig a hátlapon lévő Reset (Alaphelyzet) gombot.
- Ellenőrizze a vezeték nélküli adapter beállításait, pl. SSID és titkosítás.

### Nem lehet csatlakozni az internethez a vezeték nélküli LAN adapteren keresztül

- Próbálja meg közelebb helyezni a routert a vezeték nélküli klienshez.
- Ellenőrizze, hogy megfelelő vezeték nélküli routerhez csatlakozik-e a vezeték nélküli adapter.
- Ellenőrizze, hogy a használatban lévő vezeték nélküli csatorna megegyezik az Ön országában/térségében használttal.
- Ellenőrizze a titkosítási beállításokat.
- Ellenőrizze, hogy az ADSL vagy kábel megfelelő csatlakozik-e.
- Próbálkozzon újra egy másik Ethernet kábel használatával.

### Ha az ADSL „LINK” jelű lámpája folyamatosan villog, vagy nem világít, az internet elérése nem lehetséges – a router nem képes kapcsolatot létesíteni az ADSL hálózattal.

- Győződjön meg arról, hogy minden kábel megfelelően csatlakozik.
- Húzza ki a tápkábelt az ADSL vagy kábelmodemből, várjon néhány percig, majd csatlakoztassa újra.
- Ha az ADSL lámpa továbbra is villog, vagy KIKAPCSOLVA marad, vegye fel a kapcsolatot ADSL-szolgáltatójával.

### Elfelejtette a hálózatnevet vagy a biztonsági kulcsokat.

- Próbálkozzon vezetékes kapcsolat létesítésével, majd a titkosítás ismételt beállításával.
- Tartsa lenyomva a Reset (Alaphelyzet) gombot több mint öt másodpercig, hogy a rendszert alaphelyzetre vagy a gyári alapértelmezett értékekre állítsa vissza.
- Gyári alapbeállítások:



<b>Felhasználónév / jelszó:</b> admin / admin	<b>IP-cím:</b> 192.168.1.1	<b>SSID:</b> ASUS
--	-------------------------------	-------------------

### Hol található további információt a vezeték nélküli routerrel kapcsolatban?

- Használati utasítás a támogató CD-n
- Online GYIK oldal: <http://support.asus.com/faq>
- Műszaki támogatás oldal: <http://support-org.asus.com/>
- Ügyfélszolgálati forróvonal: Tekintse meg a Kiegészítő útmutatóban található Támogatási forróvonalat.

SUPPORT HOTLINE			
Area	Hotline Number	Support Languages	Availability
Taiwan	0800-093-456; 02-81439000	Traditional Chinese	<b>Mon. to Fri.</b> 9:00-12:00; 13:30-18:00
USA/ Canada	1-812-282-2787	English	<b>Mon. to Fri.</b> 8:30-12:00am EST (5:30am-9:00pm PST) <b>Sat. to Sun.</b> 9:00am-6:00pm EST (6:00am-3:00pm PST)
Brazil	4003 0988 (Capital) 0800 880 0988 (demais localidades)	Portuguese	<b>Mon. to Fri.</b> 9:00am-18:00



## Iepakojuma saturs

- ☑ RT-AC66U
- ☑ Tīkla kabelis
- ☑ Atbalsta CD (Lietotāja rokasgrāmata/utilitās)
- ☑ Garantijas karte
- ☑ Statīvs
- ☑ Maiņstrāvas adaptēris
- ☑ Padomi ātrai darba uzsākšanai



**PIEZĪME:** Ja kāda no šīm lietām ir bojāta vai pazudusi, sazinieties ar pārdevēju.

## Ātrs pārskats

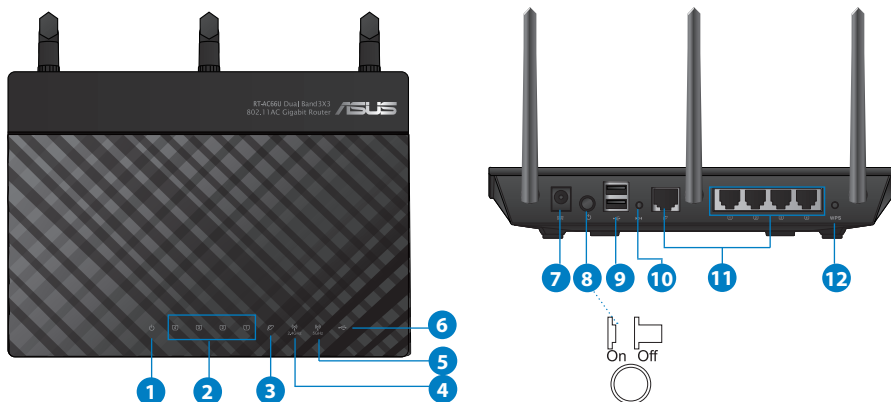

1) Barošanas LED	5) 5GHz LED	9) USB 2.0 porti
2) LAN LED	6) USB 2.0 LED	10) Atiestatīšanas poga
3) WAN LED	7) Strāvas (DC-IN) ports	11) Interneta un LAN (lokālā tīkla) porti
4) 2.4GHz LED	8) strāvas	12) WPS poga

**PIEZĪMES:**

- **USB ārējais HDD (cietā diska diskdzinis)/ zibatmiņas disks:**
  - Bezvadu maršrutētājs darbojas ar vairumu USB HDD (cietā diska diskdziņiem)/zibatmiņas diskiem līdz 2TB un atbalsta lasīšanas-rakstīšanas piekļuvi FAT16, FAT32, EXT2, EXT3 un NTFS.
  - Lai droši atvienotu USB disku, atveriet tīkla grafiskā lietotāja saskani GUI (<http://192.168.1.1>), pēc tam lapas **Network Map (Tīkla karte)** augšējā labajā stūrī nospiediet USB ikonu un **Eject USB 1 (Izstumt USB 1)**.
  - Nepareizi izņemot USB disku, dati var tikt bojāti.
  - Lai iepazītos ar datņu sistēmas sarakstu un cietā diska nodalījumiem, ko atbalsta bezvadu maršrutētājs, apmeklējiet <http://event.asus.com/networks/disksupport>
- Lai iepazītos ar printeru sarakstu, ko atbalsta bezvadu maršrutētājs, apmeklējiet <http://event.asus.com/networks/printersupport>

## Bezvadu maršrutētāja novietošana

Lai būtu laba bezvadu signāla pārraide starp bezvadu maršrutētāju un tam pievienotajām tīkla ierīcēm, pārliedzieties, ka:

- bezvadu maršrutētājs ir novietots centrālajā zonā, lai sniegtu maksimālu bezvadu pārklājumu tīkla ierīcēm;
- ierīce nav novietota blakus metāliskiem priekšmetiem un tiešā saules gaismā;
- ierīce nav novietota blakus tikai 802,11g vai 20MHz Wi-Fi ierīcēm, 2.4GHz datoram pievienotām ārējām ierīcēm, Bluetooth ierīcēm, bezvadu tālruniem, transformatoriem, lieljaudas motoriem, dienas gaismas lampām, mikroviļņu krāsnīm, ledusskapjiem un citām rūpnieciskām ierīcēm, lai izvairītos no signāla traucējumiem vai zudumiem.
- Lai būtu labs bezvadu signāls, pavērsiet trīs atdalāmās antenas, kā parādīts zemāk redzamajā attēlā.
- Lai sniegtu optimālo rezultātu, noregulējiet iekšējo dzesēšanas sistēmu. Sīkāk par to lasiet lietotāja rokasgrāmatā.
- Vienmēr atjauniniet jaunāko programmatūru. Apmeklējiet ASUS tīmekļa vietni <http://www.asus.com>, lai iegūtu jaunāko programmatūru.

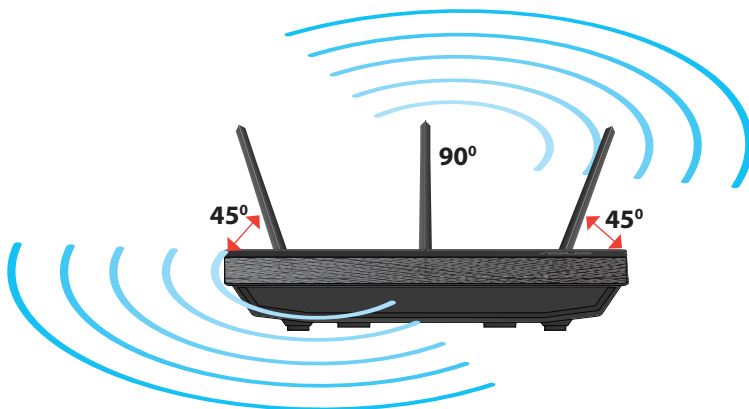

## Uzstādīšana uz stativa

- Novietojiet stativa stiprināšanas āķus pretim bezvadu maršrutētāja stiprināšanas caurumiem un ievietojiet āķus tajos.

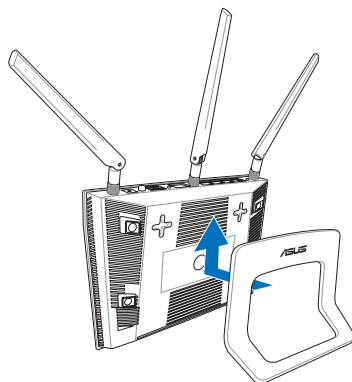

## Pirms uzsākšanas

1. Atslēdzat un atvienojat vadus/kabeļus no esošā modema iestatījumiem un atbrīvojieties no novecojošās datora IP adreses.

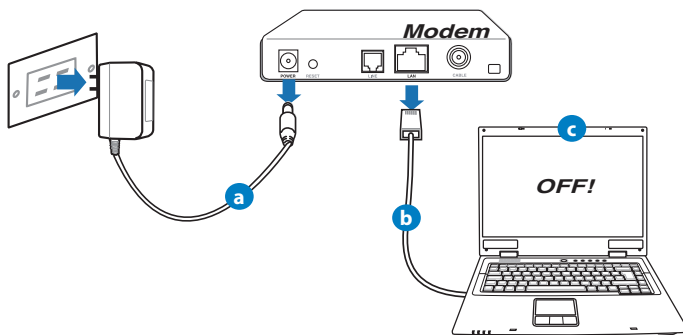

- Izvelciet maiņstrāvas adapteri no kontaktligzdas un atvienojiet to no jūsu kabeļa/ADSL modema.
- Atvienojiet tīkla kabeli no jūsu kabeļa/ADSL modema.
- Atsāknējiet savu datoru (ieteicams).



**BRĪDINĀJUMS!** Pirms vadu/kabeļu atvienošanas pārlicinieties, ka kabeļa/ADSL modems bijis izslēgts vismaz divas minūtes. Ja Jūsu modēmam ir rezerves akumulators, noņemiet arī to.

## 2. Iestatiet savu bezvadu vidi.

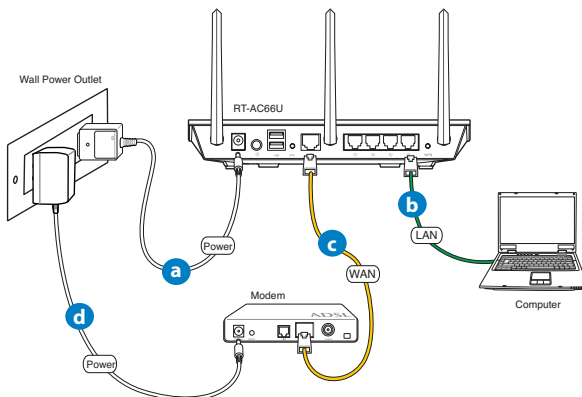

- a:** Ievietojiet savu bezvadu maršrutētāja maiņstrāvas adaptera līdzstrāvas izvadus maršrutētāja līdzstrāvas ievades portā un pievienojiet adapteri maiņstrāvas kontaktligzdai.
- b:** Izmantojot tīkla kabeli, savienojiet savu datoru ar bezvadu maršrutētāja LAN portu.



**SVARĪGI IEVĒROT!** Pārlicinieties, ka WAN un LAN LED mirgo.

- c:** Izmantojot tīkla kabeli, savienojiet savu modemu ar bezvadu maršrutētāja WAN portu.
- d:** Ievietojiet savu modēma maiņstrāvas adaptera līdzstrāvas izvadus līdzstrāvas ievades portā un pievienojiet adapteri maiņstrāvas kontaktligzdai.

### 3. Atspējojiet savā datorā dažus iestatījumus.

- A. Atspējojiet starpniekserveri, ja tas ir iespējots.
- B. Iestatiet TCP/IP automātiskai IP adreses saņemšanai.
- C. Atspējot iezvanpieejas savienojumu, ja iespējots.



**PIEZĪME:** Sīkāku informāciju par iestatījumu atspējošanu datorā skatiet sadaļā **Biežāk uzdotie jautājumi (FAQS)**.

## Sākam rīkoties

### 1. Konfigurējiet savus bezvadu iestatījumus ar tīmekļa grafiskās saskarnes (web GUI) palīdzību.

- a: Palaidiet savu tīmekļa pārlūku, piemēram, Internet Explorer, Firefox, Google Chrome, vai Safari.



a

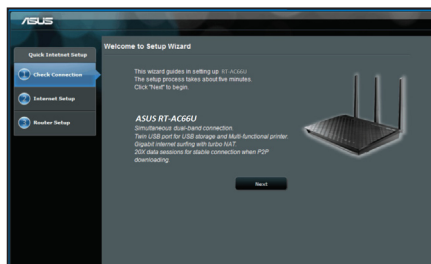

b



**PIEZĪME:** Ja ātrā iestatīšana caur internetu (QIS) automātiski nepalaižas, izpildiet šos soļus, lai manuāli palaistu ātro iestatīšanu caur internetu (QIS):

- Interneta pārlūkprogrammā ievadiet <http://192.168.1.1> un atkārtoti palaidiet ātrās iestatīšanas caur internetu (QIS) vedni.
- Atspējojiet starpniekservera iestatījumus, izvanpieejas savienojumu un iestatiet savu TCP/IP automātiskai IP adreses saņemšanai. Sīkāk skatieties **Biežāk uzdotie jautājumi (FAQS)** sadaļā vai izmantojiet iestatīšanas vedni (Setup Wizard) no atbalsta CD automātiskai diagnostikai.

**b:** Bezvadu maršrutētāja ātrās iestatīšanas caur internetu (QIS) funkcija automātiski nosaka, vai jūsu ISP (interneta pakalpojuma sniedzēja) savienojuma veids ir **Dynamic IP (dinamiskā IP)**, **PPPoE (divpunktu protokols caur Ethernet)**, **PPTP (tunelēšanas divpunktu protokols)**, **L2TP (2. slāņa tunelēšanas protokols)** vai **Static IP (statiskā IP)**. Ievadiet savam savienojuma veidam nepieciešamo informāciju.



**PIEZĪME:** ISP (interneta pakalpojuma sniedzēja) savienojuma veids tiek automātiski noteikts, kad jūs pirmo reizi konfigurējat bezvadu maršrutētāju vai kad jūsu bezvadu maršrutētājam tiek atiestatīti rūpnīcas iestatījumi.



**SVARĪGI IEVĒROT!** Iegūstiet nepieciešamo informāciju par savu interneta savienojuma veidu no sava ISP (interneta pakalpojumu sniedzēja).

- c:** Piešķiriet tīkla nosaukumu (SSID) un drošības atslēgu 2.4GHz un 5GHz bezvadu savienojumam. Kad tas ir izdarīts, nospiediet **Apply (Lietot)**.
- d:** Parādās interneta un bezvadu iestatījumi. Nospiediet **Next (Tālāk)**, lai turpinātu.
- e:** Izlasiet bezvadu tīkla savienojuma norādes. Kad tas ir izdarīts, nospiediet **Finish (Pabeigt)**.

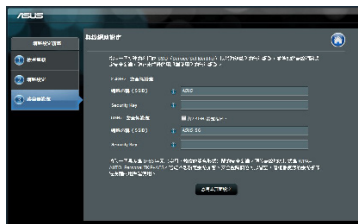

**PIEZĪME:** Jūs varat piešķirt tīkla nosaukumu, kas sastāv līdz 32 rakstu zīmēm.



## Biežāk uzdotie jautājumi (FAQs)

Izpidot visus soļus, es joprojām nevaru piekļūt bezvadu maršrutētāja tīkla grafiskā lietotāja (GUI) saskarnē, lai konfigurētu bezvadu maršrutētāja iestatījumus.

### A. Atspējojiet starpniekserveri, ja tas ir iespējots.

#### Windows® 7

1. Noklikšķiniet uz **Start (Sākt) > Internet Explorer**, lai palaistu tīmekļa pārlūku.
2. Noklikšķiniet uz **Tools (Rīki) > Internet options (Interneta opcijas) > Connections (Savienojumi) cilnes > LAN settings (LAN iestatījumi)**.
3. Lokālā tīkla (LAN) iestatījumu (Settings) ekrānā noņemiet kāšiti no **Use a proxy server for your LAN (Izmantot starpniekserveri LAN)**.
4. Noklikšķiniet uz **OK**, kad tas izdarīts.

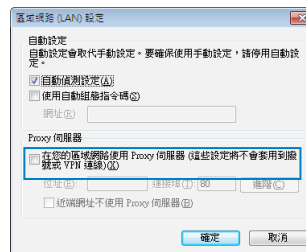
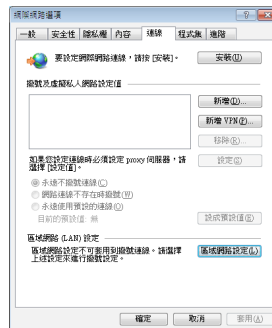



## MAC OS

1. Izvēlnes joslā noklikšķiniet uz **Safari > Preferences... > Advanced (Uzlabota) > Change Settings... (Mainīt iestatījumus...)** cilnes.
2. No protokolu saraksta atlasiet **FTP Proxy (FTP starpniekserveris)** un **Web Proxy (HTTPS) (Timekļa starpniekserveris)**.
3. Noklikšķiniet uz **Apply Now (Lietot tagad)**, kad tas izdarīts.

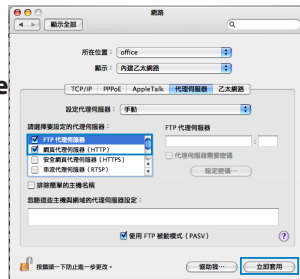

**PIEZĪME:** Sīkāk par to lasiet pārlūkprogrammas palīdzības funkcijā par starpniekservera atspējošanu.

## B. Iestatiet TCP/IP automātiskai IP adreses saņemšanai.

### Windows® 7

1. Noklikšķiniet **Start (Sākt) > Control Panel (Vadības panelis) > Network and Internet (Tīkls un Internets) > Network and Sharing Center (Tīkls un koplietošanas centrs) > Manage network connections (Pārvaldīt tīkla savienojumus)**.
2. Atlasiet **Internet Protocol Version 4 (TCP/IPv4) (Interneta protokola versija 4 (TCP/IPv4))**, tad noklikšķiniet uz **Properties (Rekvizīti)**.

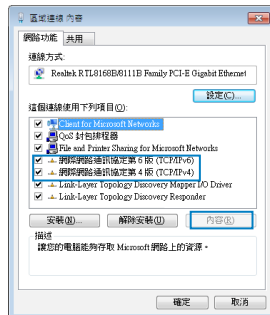

3. Lai iegūtu IPv4 IP iestatījumus automātiski, aktivizējiet **Obtain an IP address automatically (Iegūt IP adresi automātiski)**.
4. Noklikšķiniet uz **OK**, kad tas izdarīts.

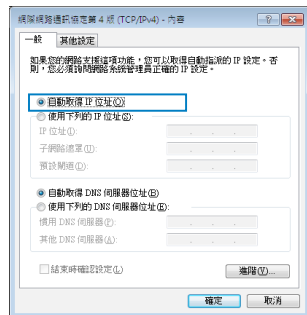

## MAC OS

1. Ekrāna augšējā kreisajā pusē nospiediet Apple ikonu .
2. Noklikšķiniet uz **System Preferences (Sistēmas preferences) > Network (Tikls) > Configure... (Konfigurēt ...)**.
3. No **TCP/IP** cilnes izvēlieties **Using DHCP (DHCP (dinamiskā hostdatora konfigurācijas) izmantošana)**, kas atrodas **Configure IPv4 (Konfigurēt IPv4)** nolaižamajā sarakstā.
4. Noklikšķiniet uz **Apply Now (Lietot tagad)**, kad tas izdarīts.

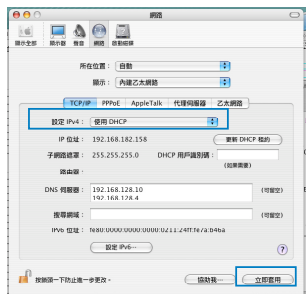

**PIEZĪME:** Sīkāk par to lasiet operētājsistēmas palīdzības un atbalsta funkcijā par datora TCP/IP iestatījumu konfigurēšanu.

## C. Atspējot iezvanpieejas savienojumu, ja iespējots.

### Windows® 7

1. Noklikšķiniet uz **Start (Sākt) > Internet Explorer**, lai palaistu tīmekļa pārlūku.
2. Noklikšķiniet uz **Tools (Rīki) > Internet options (Interneta opcijas) > Connections (Savienojumi)** cilnes.
3. Ielieciet kāšiti pie **Never dial a connection (Nekad nelietot iezvanpieeju)**.
4. Noklikšķiniet uz **OK**, kad tas izdarīts.

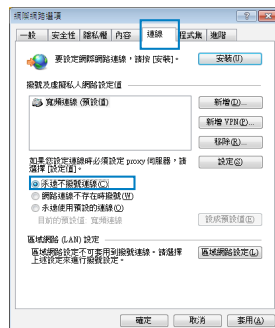

**PIEZĪME:** Sīkāk par to lasiet pārlūkprogrammas palīdzības funkcijā par iezvana savienojuma iestatījumu atspējošanu.

## D. Aizveriet visas aktīvās interneta pārlūkprogrammas.

### Ārpus zonas:

- Novietojiet maršrutētāju tuvāk bezvadu klientam.
- Mēģiniet izmainīt kanāla iestatījumus.

### Autentificēšana:

- Izmantojiet kabeļa savienojumu, lai pievienotos maršrutētājam.
- Pārbaudiet bezvadu drošības iestatījumus.
- Nospiediet Reset (Atiestatīšana) pogu uz aizmugurējā paneļa un paturiet nospiedi ilgāk par piecām sekundēm.

### Nevar atrast maršrutētāju:

- Nospiediet Reset (Atiestatīšana) pogu uz aizmugurējā paneļa un paturiet nospiešu ilgāk par piecām sekundēm.
- Pārbaudiet SSID un šifrēšanas iestatījumus bezvadu pārveidotājā.

### Nevar piekļūt internetam caur bezvadu LAN pārveidotāju.

- Novietojiet maršrutētāju tuvāk bezvadu klientam.
- Pārbaudiet, vai bezvadu pārveidotājs ir pievienots pareizajam bezvadu maršrutētājam.
- Pārbaudiet, vai izmantojamais bezvadu kanāls atbilst kanāliem, kas pieejami jūsu valstī/ reģionā.
- Pārbaudiet šifrēšanas iestatījumus.
- Pārbaudiet, vai ADSL un kabeļa savienojums ir pareizs.
- Mēģiniet vēlreiz, izmantojot citu Ethernet kabeli.

### Ja ADSL "LINK" lampiņa pastāvīgi mirgo vai neieslēdzas, interneta piekļuve nav iespējama - maršrutētājs nespēj izveidot savienojumu ar ADSL tīklu.

- Pārlicinieties, vai visi kabeli ir kārtīgi pievienoti.
- Atvienojiet strāvas vadu no ADSL vai kabeļa modema, pagaidiet dažas minūtes, tad no jauna pievienojiet strāvas vadu.
- Ja ADSL gaismiņa turpina mirgot vai neieslēdzas (OFF), sazinieties ar savu ADSL pakalpojumu sniedzēju.

### Aizmirsu tīkla nosaukumu vai drošības atslēgas.

- Mēģiniet iestatīt tīkla savienojumu ar vadiem un atkal konfigurējiet šifrēšanas iestatījumus.
- Nospiediet pogu Atiestatīt (Reset) ilgāk par 5 sekundēm, lai atiestatītu vai atjaunotu sistēmu uz rūpnīcas noklusējuma iestatījumiem.
- Rūpnīcas noklusējuma iestatījumi:

<b>Lietotājavārds / parole :</b> admin / admin	<b>IP adrese :</b> 192.168.1.1	<b>SSID:</b> ASUS
---	-----------------------------------	----------------------

### Kur es varu atrast plašāku informāciju par bezvadu maršrutētāju?



- Lietotāja rokasgrāmatā atbalsta CD
- Tiešsaistes BUJ (FAQ) vietnē: <http://support.asus.com/faq>
- Tehniskā atbalsta vietne: <http://support-org.asus.com/>
- Klientu palīdzības telefons: Lietojiet palīdzības telefonu (Support Hotline), kas norādīts Papildu rokasgrāmatā (Supplementary Guide)

**Latviski**

SUPPORT HOTLINE			
Area	Hotline Number	Support Languages	Availability
Taiwan	0800-093-456; 02-81439000	Traditional Chinese	<b>Mon. to Fri.</b> 9:00-12:00; 13:30-18:00
USA/ Canada	1-812-282-2787	English	<b>Mon. to Fri.</b> 8:30-12:00am EST (5:30am-9:00pm PST) <b>Sat. to Sun.</b> 9:00am-6:00pm EST (6:00am-3:00pm PST)
Brazil	4003 0988 (Capital) 0800 880 0988 (demais localidades)	Portuguese	<b>Mon. to Fri.</b> 9:00am-18:00



## Pakuotės turinys

- RT-AC66U
- Tinklo kabelis
- Pagalbinis kompaktinis diskas (naudotojo vadovas / paslaugų programos)
- Garantijos kortelė
- Stovas
- Kintamosios srovės adapteris
- Grei engimo darbu vadovas



**PASTABA:** jei kuri nors pakuotės dalis pažeista arba jos nėra, susisiekite su savo pardavėju.

## Trumpoji apžvalga

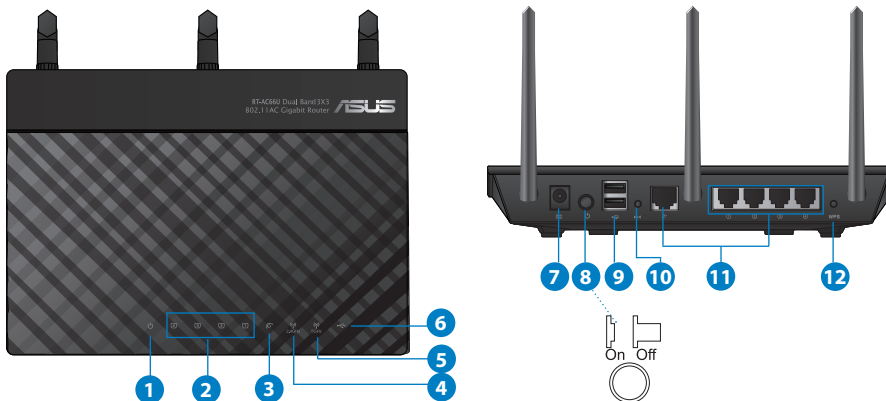

1) Maitinimo LED	5) 5GHz LED	9) USB 2.0 prievadai
2) LAN LED	6) USB 2.0 LED	10) Paleidimo iš naujo mygtukas
3) WAN LED	7) Maitinimo (nuolatinės srovės įvado) prievadas	11) Interneto ir LAN prievadai
4) 2.4GHz LED	8) maitinimo jungiklis	12) WPS mygtukas



## PASTABOS:

### • USB išorinis HDD / atminties diskas:

- Belaidis maršruto parinktuvas veikia su daugeliu USB HDD / atminties diskų (iki 2 TB), jis palaiko skaitymo ir rašymo prieigą FAT16, FAT32, EXT2, EXT3, NTFS.
- Norėdami saugiai pašalinti USB diską, paleiskite internetinę grafinę sąsają (<http://192.168.1.1>), tada **puslapio Network Map (tinklo žemėlapis)** viršutiniame dešiniajame kampe spustelėkite USB piktogramą ir **Eject USB 1 (išimti USB 1)**.
- Netinkamai išimant USB diską galima sugadinti duomenis.
- Sąrašą failų sistemos ir standžiojo disko skaidinių, suderinamų su belaidžiu maršruto parinktuvu, rasite svetainėje <http://event.asus.com/networks/disksupport>.
- Su belaidžiu maršruto parinktuvu suderinamų spausdintuvų sąrašą rasite svetainėje <http://event.asus.com/networks/printersupport>



## Vietos išrinkimas belaidžiam maršruto parinktuvui

Kad belaidis signalas tarp belaidžio maršruto parinktuvo ir prie jo prijungtų tinklo įtaisų būtų kuo stipresnis:

- Belaidį maršruto parinktuvą pastatykite centre, kad belaidė aprėptis, reikalinga tinklo įtaisams, būtų maksimali.
- Įtaisą statykite toliau nuo metalinių kliūčių ir tiesioginės saulės šviesos.
- Įtaisą statykite toliau nuo 802.11g ar 20 MHz tik „Wi-Fi“ įrenginių, 2,4 GHz kompiuterio išorinių prietaisų, „Bluetooth“ įrenginių, belaidžių telefonų, transformatorių, galingų variklių, fluorescencinių lempų, mikrobangų krosnelių, šaldytuvų ir kitų pramoninių įrengimų, kad jie netrukdytų signalui ir jis nedingtų.
- Stipriausią belaidį signalą užtikrinsite tris nuimamas antenas nukreipę taip, kaip parodyta toliau pateiktame paveikslėlyje.
- Kad prietaiso veikimas būtų optimalus, sureguliuokite vidinę aušinimo sistemą. Išsamesnės informacijos ieškokite naudotojo vadove.
- Nuolat atnaujinkite programinę aparatinę įrangą, kad visada turėtumėte naujausias versijas. Apsilankykite ASUS svetainėje <http://www.asus.com>, joje rasite paskutinius programinės aparatinės įrangos naujinius.





## Montavimas ant stovo

- Stovo montavimo kabliukus sugretinkite su belaidžio maršruto parinktuvu montavimo angomis ir įkiškite į jas.

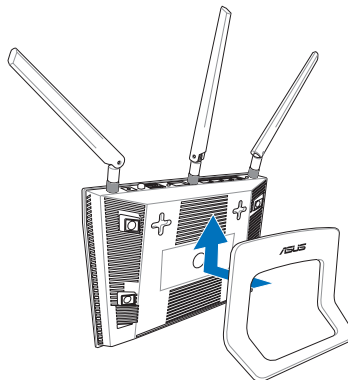

## Prieš pradėdami

1. Nuo dabar naudojamo modemo atjunkite visus laidus ir kabelius, panaikinkite seną savo kompiuterio IP adresą.

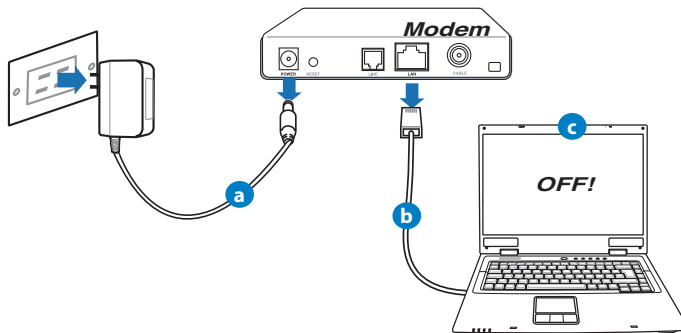

- a:** Iš lizdo ištraukite kintamosios srovės adapterį, jį atjunkite nuo savo kabelinio / ADSL modemo.
- b:** Nuo savo kabelinio / ADSL modemo atjunkite tinklo kabelį.
- c:** Perkraukite kompiuterį (rekomenduojama).



**ĮSPĖJIMAS!** Prieš atjungdami visus laidus / kabelius, įsitinkinkite, ar jūsų kabelinis / ADSL modemas išbuvo išjungtas bent dvi minutes. Jei modeme yra atsarginis akumulatorius, išimkite ir jį.

## 2. Nustatykite belaidę aplinką.

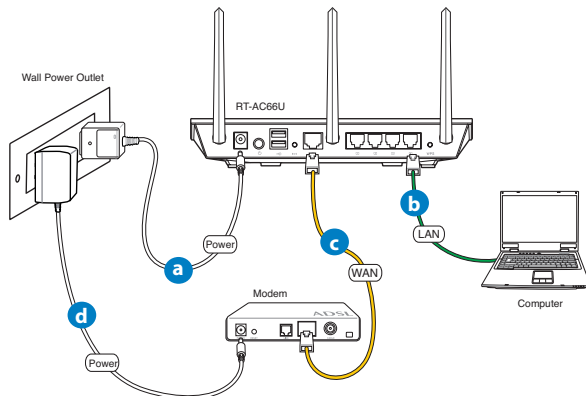

- a:** Savo belaidžio maršruto parinktuvo kintamosios srovės adapterį įkiškite į nuolatinės srovės įėjimo prievadą ir įkiškite į elektros lizdą.
- b:** Tinklo kabeliu kompiuterį prijunkite prie belaidžio maršruto parinktuvo LAN prievado.



**SVARBU!** Užtikrinkite, kad WAN ir LAN LED blykčioja.

- c:** Kitu tinklo kabeliu modemą prijunkite prie belaidžio maršruto parinktuvo WAN prievado.
- d:** Savo modemo kintamosios srovės adapterį įkiškite į nuolatinės srovės įėjimo prievadą ir įkiškite į elektros lizdą.

### 3. Pasyvinkite tam tikras savo kompiuterio nuostatas.

- A. Jei įjungtas tarpinis serveris, jį išjunkite.
- B. TCP/IP parametrus nustatykite taip, kad IP adresas būtų gaunamas automatiškai.
- C. Jei įjungtas telefoninis ryšys, jį išjunkite.



**PASTABA:** išsamesnės informacijos apie tai, kaip pasyvinti kompiuterio nuostatas, rasite skirsnyje ***Dažniausiai užduodami klausimai (DUK)***.

## Pradžia

1. Atlikite belaidžio ryšio sąranką, naudodamiesi saityno grafine naudotojo sąjasa (saityno GUI).

- a: Paleiskite savo saityno naršyklę, „Firefox, pavyzdžiui, „Internet Explorer“, „Google Chrome“ arba Safari“.

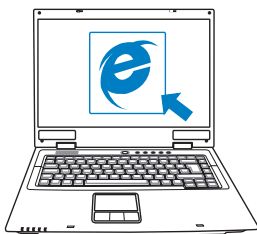

a

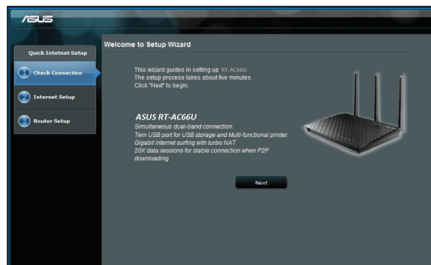

b



**PASTABA:** Jei QIS nepaleidžiama automatiškai, atlikite šiuos veiksmus, kad QIS paleistumėte rankiniu būdu:

- Savo interneto naršyklėje įrašykite **<http://192.168.1.1>** ir vėl paleiskite sparčiosios interneto sąrankos (QIS) vediklį.
- Išjunkite tarpinio serverio parametrus ir telefoninį ryšį, nustatykite tokius TCP/IP parametrus, kad IP adresas būtų gaunamas automatiškai. Išsamesnės informacijos rasite skyriuje ***Dažniausiai užduodami klausimai (DUK)***, taip pat galite pasinaudoti pagalbiniame kompaktiniame diske, kuris skirtas automatinei diagnostikai, esančiu sąrankos vedliu.

**b:** Belaidžio maršruto parinktuvo sparčiosios interneto sąrankos (QIS) funkcija automatiškai nustato, ar ISP jungties tipas yra **Dynamic IP (dinaminis IP)**, **PPPoE**, **PPTP**, **L2TP** ar **Static IP (statinis IP)**. Įveskite būtiną informaciją apie jungties tipą.



**PASTABA:** Jūsų ISP jungties tipas automatiškai nustatomas jums pirmą kartą konfigūruojant belaidį maršruto parinktuvą arba tada, kai atkuriamos jūsų belaidžio maršruto parinktuvo numatytosios nuostatos.



**ĮSPĖJIMAS!** Būtiną informaciją apie jūsų jungimosi prie interneto tipą gausite iš interneto paslaugų teikėjo (ISP).

- c:** Priskirkite tinklo pavadinimą (SSID) ir saugumo raktą savo 2,4 GHz ir 5 GHz belaidžiam ryšiui. Spustelėkite **Apply (taikyti)**, kai viską padarysite.
- d:** Rodomos jūsų internetinio ir belaidžio ryšio nuostatos. Spustelėkite **Next (kitas)** ir tęskite.
- e:** Perskaitykite belaidžio jungimosi instrukciją. Tai padarę spustelėkite **Finish(baigti)**.

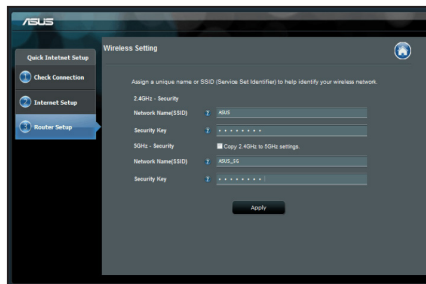

**PASTABA:** Tinklui galite priskirti vardą, kurį sudaro iki 32 ženklų.

## Dažniausiai užduodami klausimai (DUK)

Atlikę nurodytus veiksmus, vis dar negaliu pasiekti belaidžio maršruto parinktuvo internetinės grafinės naudotojo sąsajos (internetinės grafinės sąsajos) ir konfigūruoti belaidžio maršruto parinktuvo nuostatų.

A. Jei įjungtas tarpinis serveris, jį išjunkite.

### Windows® 7

1. Spustelėkite **Start (Pradėti) > Internet Explorer**, kad paleistumėte saityno naršyklę.
2. Spustelėkite **Tools (Įrankiai) > Internet options (Interneto Parinktys) > skirtuką Connections (Ryšiai) > LAN settings (LAN parametrai)**.

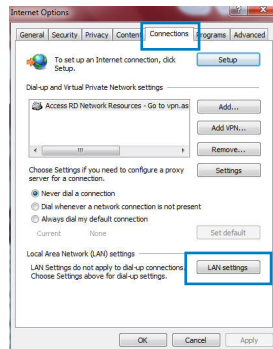

3. Būdami vietinio tinklo (LAN) parametų ekrane, nuimkite žymelę nuo **Use a proxy server for your LAN (Naudoti tarpinį serverį savo LAN)**.
4. Tai padarę spustelėkite **OK (Gerai)**.

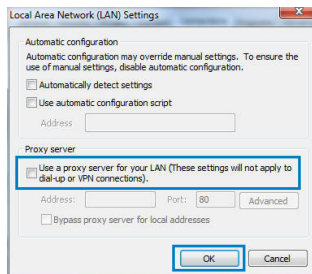

## MAC OS

1. Meniu juostoje spustelėkite **Safari > Preferences... (Parinktys...) > skirtuką Advanced (Papildomos) > Change Settings... (Keisti parametrus...)**.
2. Protokolų sąrašė nuimkite žymelę nuo **FTP Proxy (FTP tarpinis serveris) ir Web Proxy (HTTPS) (Saityno tarpinis serveris (HTTPS))**.
3. Tai padarę spustelėkite **Apply now (taikyti dabar)**.



**PASTABA:** Savo naršyklės žinyne ieškokite informacijos, kaip išjungti įgaliotąjį serverį.

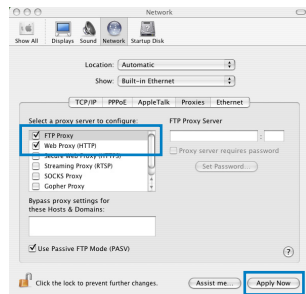

## B. TCP/IP parametrus nustatykite taip, kad IP adresas būtų gaunamas automatiškai.

## Windows® 7

1. Spustelėkite **Start (Pradėti) > Control Panel (Valdymo skydas) > Network and Internet (Tinklas ir Internetas) > Network and Sharing Center (Tinklas ir bendrinimo centras) > Manage network connections (Tvarkyti tinklo ryšius)**.
2. Pasirinkite **Internet Protocol Version 4 (TCP/IPv4) (4 interneto protokolo versija) (TCP/IPv4)**, tada spustelėkite **Properties (Ypatybės)**.

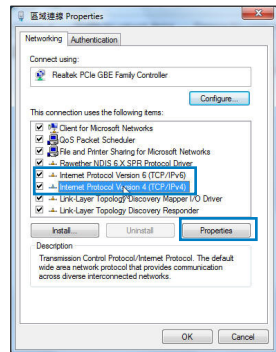

- Norėdami automatiškai gauti IPv4 nuostatas, varnele pažymėkite **Obtain an IP address automatically (IP adresą gauti automatiškai)**.
- Tai padarę spustelėkite **OK (Gerai)**.

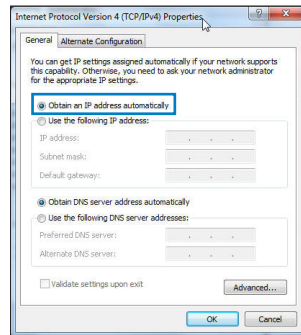

## MAC OS

- Spustelėkite „Apple“ piktogramą , esančią jūsų ekrano viršuje, kairėje pusėje.
- Laukelyje **System Preferences (Sistemos parinktys) > Network (Tinklas) > Configure... (Sąranka ...)**.
- Atvėrę kortelę **TCP/IP**, pasirinkite **Using DHCP (naudojant DHCP)** iš išskleidžiamojo sąrašo **Configure IPv4 (konfigūruoti IPv4)**.
- Tai padarę spustelėkite **Apply now (taikyti dabar)**.

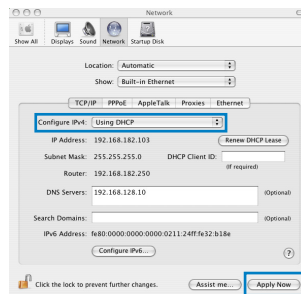

**PASTABA:** Išsamesnės informacijos, kaip sukonfigūruoti savo kompiuterio TCP/IP nuostatas, rasite savo operacinės sistemos žinyne, taip pat galite pasinaudoti pagalbos funkcija.

## C. Jei įjungtas telefoninis ryšys, jį išjunkite.

### Windows® 7

1. Spustelėkite **Start (Pradėti) > Internet Explorer**, kad paleistumėte saityno naršyklę.
2. Spustelėkite **Tools (Įrankiai) > Internet options (Interneto parinktys) > skirtuką Connections (Ryšiai)**.
3. Pažymėkite **Never dial a connection (Niekada nesijungti telefonu)**.
4. Tai padarę spustelėkite **OK (Gerai)**.

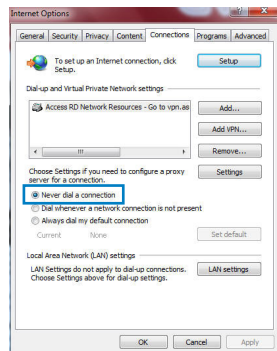

**PASTABA:** Pasinaudokite naršyklės pagalbos funkcija ir suraskite informaciją, kaip išjungti telefoninio ryšio nuostatas.

## D. Uždarykite visas veikiančias interneto naršyklės.

### Kitas įtaisas negali užmegzti belaidžio ryšio su maršruto parinktuvu.

#### Per toli:

- Maršruto parinktuvą pastatykite arčiau įtaiso, kuriam reikalingas belaidis ryšys.
- Pabandykite pakeisti kanalo nuostatas.

#### Tapatumo nustatymas:

- Prie maršruto parinktuvo junkite laidu.
- Patikrinkite belaidžio ryšio saugos nuostatas.
- Ilgiau kaip penkias sekundes spauskite ant užpakalinio pulto esantį „Reset“ (atstatymo) mygtuką.





### Nepavyksta rasti maršruto parinktuvo:

- Ilgiau kaip penkias sekundes spauskite ant užpakalinio pulto esantį „Reset“ (atstatymo) mygtuką.
- Patikrinkite belaidžio adapterio nuostatas, pavyzdžiui, SSID ir šifravimo nuostatas.

### Internetas nepasiekiamas naudojantis belaidžiu LAN adapteriu.

- Maršruto parinktuvą pastatykite arčiau įtaiso, kuriam reikalingas belaidis ryšys.
- Patikrinkite, ar belaidžio ryšio adapteris prijungtas prie reikiamo belaidžio maršruto parinktuvo.
- Patikrinkite, ar naudojamas belaidis kanalas atitinka jūsų šalyje / vietovėje prieinamus kanalus.
- Patikrinkite šifravimo nuostatas.
- Patikrinkite, ar tinkamas ADSL arba kabelinis ryšys.
- Pabandykite naudoti kitą eternetu kabelį.

### Jeigu nuolat blyksi ADSL LINK lemputė arba ji nedega visai, nepavyksta prisijungti prie interneto – maršruto parinktuvas negali užmegzti ryšio su ADSL tinklu.

- Įsitikinkite, ar tinkamai prijungti visi kabeliai.
- Nuo ADSL arba kabelinio modemo atjunkite maitinimo laidą, palaukite kelias minutes, tada laidą vėl prijunkite.
- Jei ADSL lemputė vis dar blyksi ar NEDEGA, susisiekite su savo ADSL paslaugų teikėju.

### pamiršau tinklo pavadinimą arba saugos raktus.

- Pabandykite vėl nustatyti belaidį ryšį ir atlikti šifruotųjų parametrų sąranką.
- Ilgiau kaip penkias sekundes spauskite paleidimo iš naujo mygtuką, kad sistema pasileistų iš naujo arba būtų atkurti sistemos numatytieji parametrai.
- Gamykloje numatyti parametrai:



**Naudotojo vardas /  
Slaptažodis:** admin / admin

**IP adresas:**  
192.168.1.1

**SSID:** ASUS

### kur galiu rasti daugiau informacijos apie belaidį maršruto parinktuvą?

- Naudotojo vadove, kurį rasite pagalbiniame kompaktiniame diske
- Internetinėje klausimų ir atsakymų svetainėje <http://support.asus.com/faq>
- Techninės pagalbos svetainėje <http://support-org.asus.com/>
- Paskambinę į klientų aptarnavimo liniją, žr. pagalbiniame vadove pateiktą informaciją apie pagalbą telefonu.

### SUPPORT HOTLINE

Area	Hotline Number	Support Languages	Availability
Taiwan	0800-093-456; 02-81439000	Traditional Chinese	<b>Mon. to Fri.</b> 9:00-12:00; 13:30-18:00
USA/ Canada	1-812-282-2787	English	<b>Mon. to Fri.</b> 8:30-12:00am EST (5:30am-9:00pm PST) <b>Sat. to Sun.</b> 9:00am-6:00pm EST (6:00am-3:00pm PST)
Brazil	4003 0988 (Capital) 0800 880 0988 (demais localidades)	Portuguese	<b>Mon. to Fri.</b> 9:00am-18:00

## Zawartość opakowania

- RT-AC66U
- Adapter zasilania
- Kabel sieciowy
- Instrukcja szybkiego uruchomienia
- Pomocniczy dysk CD (podręcznik, narzędzia)
- Karta gwarancyjna
- Podstawa



**UWAGA:** W przypadku uszkodzenia lub braku któregoś z elementów skontaktuj się ze sprzedawcą.

## Szybki przegląd

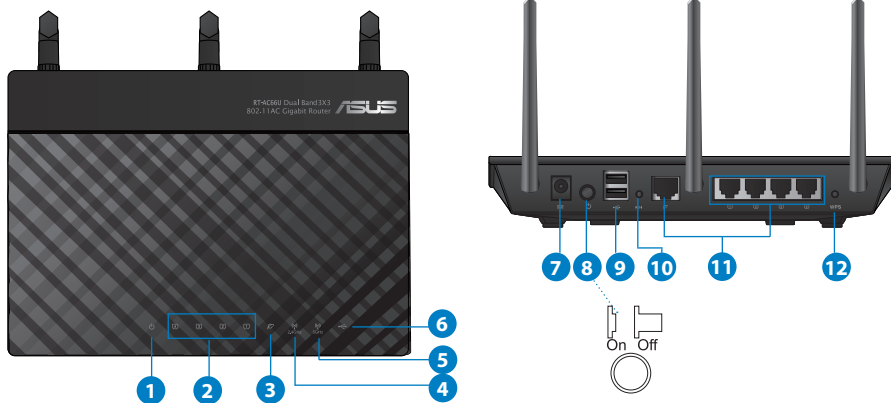

1) Dioda LED zasilania	5) Dioda LED 5GHz	9) Porty USB 2.0
2) Dioda LED LAN	6) Dioda LED USB 2.0	10) Przycisk Reset
3) Dioda LED WAN	7) Port wejścia zasilania (Wejście prądu stałego)	11) Porty Internet i LAN
4) Dioda LED 2.4GHZ	8) Włącznik zasilania	12) Przycisk WPS

**UWAGI:****• Zewnętrzny dysk twardy/dysk flash USB:**

- Router bezprzewodowy działa z większością dysków twardych /dysków flash USB o wielkości do 2TB i obsługuje odczyt – zapis dla systemów plików FAT16, FAT32, EXT2, EXT3 i NTFS.
- W celu bezpiecznego odłączenia dysku USB, uruchom interfejsu użytkownika sieci web (**<http://192.168.1.1>**), a następnie w górnym, prawym rogu strony **Network Map (Mapa sieci)**, kliknij ikonę USB i kliknij **Eject USB 1 (Wysuń USB 1)**.
- Nie prawidłowe odłączenie dysku USB może spowodować uszkodzenie danych.
- W celu uzyskania listy systemów plików i partycji dysku twardego, które obsługuje router bezprzewodowy, odwiedź **<http://event.asus.com/networks/disksupport>**
- W celu uzyskania listy drukarek, które obsługuje router bezprzewodowy, odwiedź **<http://event.asus.com/networks/printersupport>**



## Pozycjonowanie routera

Dla zapewnienia najlepszej transmisji sygnału bezprzewodowego pomiędzy routerem bezprzewodowym a podłączonymi urządzeniami sieciowymi należy upewnić się, że:

- Router bezprzewodowy jest umieszczony centralnie, aby zapewnić maksymalny zasięg transmisji bezprzewodowej do urządzeń sieciowych.
- Urządzenie trzymać z dala od metalowych przeszkód oraz bezpośredniego działania promieniowania słonecznego.
- W celu zapobieżenia zakłóceniom lub utratom sygnału trzymać urządzenie z dala od urządzeń Wi-Fi obsługujących wyłącznie pasma 802.11g lub 20 MHz, komputerowych urządzeń peryferyjnych 2,4 GHz, urządzeń Bluetooth, telefonów bezprzewodowych, transformatorów, silników do wysokich obciążeń, świetlówek, kuchenek mikrofalowych, lodówek oraz innego wyposażenia przemysłowego.
- Aby zapewnić najlepszą jakość sygnału bezprzewodowego, ustaw kierunek odłączanych anten, tak jak na schemacie poniżej.
- W celu zapewnienia optymalnego działania należy wyregulować wewnętrzny system chłodzenia. Szczegółowe informacje znajdują się w podręczniku użytkownika.
- Zawsze zaktualizować oprogramowanie do najnowszej wersji oprogramowania sprzętowego. Najnowsze informacje dotyczące aktualizacji oprogramowania sprzętowego można uzyskać na stronie internetowej ASUS pod adresem <http://www.asus.com>.

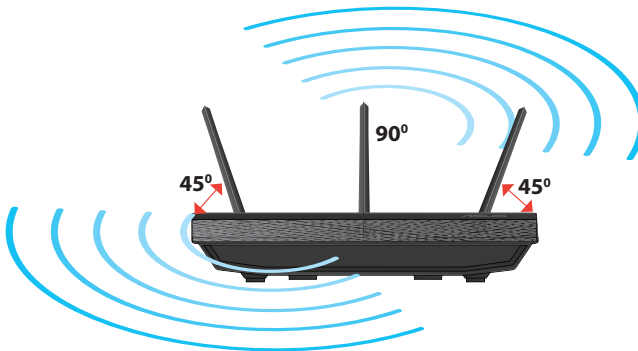

## Montaż na stojaku

- Wyosiować i włożyć zatrzaski montażowe podstawy do otworów montażowych routera.

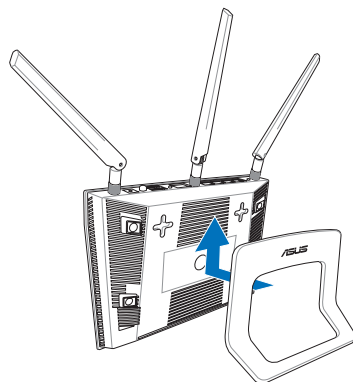

## Przed kontynuowaniem

1. Odłączyć i rozłączyć przewody/kable od istniejącego modemu i zwolnić stary adres IP komputera.

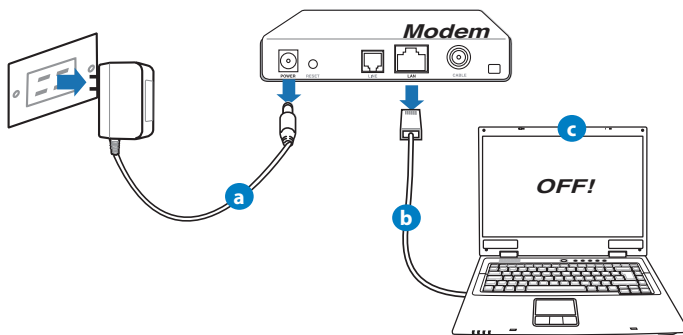

- Wyłączyć zasilacz z gniazdka sieciowego i odłączyć go od modemu kablowego/ADSL.
- Odłączyć kabel sieciowy od modemu kablowego/ADSL.
- Uruchom ponownie komputer (zalecane).



**OSTRZEŻENIE!** Przed rozłączeniem przewodów/kabli, upewnij się, że modem kablowy/ADSL został wyłączony na co najmniej dwie minuty. Jeśli modem posiada zapasową baterię, odłącz ją także.

## 2. Skonfiguruj środowisko bezprzewodowe.

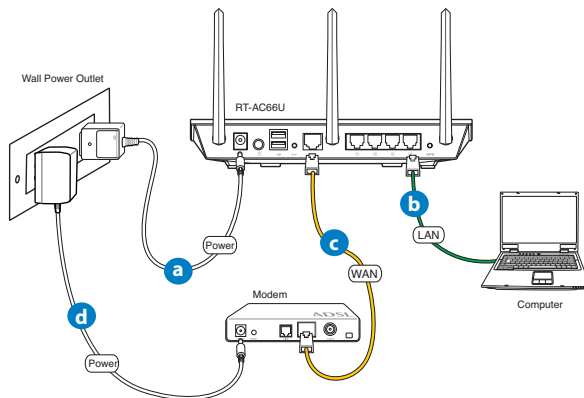

- a:** Włóż wtyczkę zasilacza prądu przemiennego do gniazda wejścia prądu stałego odbiornika i podłącz zasilacz do gniazda sieciowego.
- b:** Używając kabla sieciowego, podłącz komputer do gniazda sieci lokalnej routera bezprzewodowego.



**WAŻNE!** Upewnij się, że diody sieci WAN i LAN migają.

- c:** Używając drugiego kabla sieciowego, podłącz modem do gniazda sieci WAN routera bezprzewodowego.
- d:** Włóż wtyczkę zasilacza prądu przemiennego modemu do gniazda wejścia prądu stałego i podłącz zasilacz do gniazda sieciowego.

### 3. Wyłączenie niektórych ustawień komputera.

- A. Wyłączyć serwer proxy jeżeli jest włączony
- B. Skonfigurować ustawienia TCP/IP do automatycznego uzyskiwania adresu IP.
- C. Wyłączyć połączenie dial-up jeżeli jest włączone.



**UWAGA:** Dalsze informacje dotyczące wyłączania ustawień komputera, sprawdź w części **Często zadawane pytania (FAQ)**.

## Wprowadzenie

1. Skonfiguruj ustawienia sieci bezprzewodowej za pomocą sieciowego graficznego interfejsu użytkownika (web GUI).

- a: Uruchom przeglądarkę sieciową taką jak Internet Explorer, Google, Chrome Firefox lub safari.



a

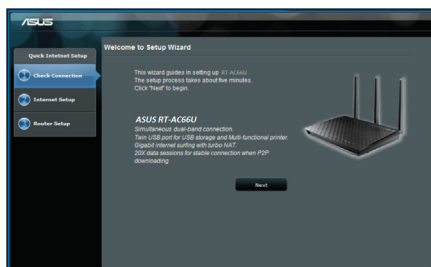

b





**UWAGA:** Jeśli QIS nie uruchamia się automatycznie, wykonaj podane czynności w celu ręcznego uruchomienia QIS:

- W przeglądarce sieci web, wprowadź adres **http://192.168.1.1** i uruchom ponownie kreatora QIS (Quick Internet Setup [Kreator szybkich ustawień połączenia z Internetem]).
- Disable the proxy settings, dial-up connection, and set your TCP/IP settings to automatically obtain an IP address. For more details, refer to the **Często zadawane pytania** section or use the Setup Wizard in the support CD for auto-diagnosis.

- b:** Funkcja routera bezprzewodowego QIS (Quick Internet Setup [Kreator szybkich ustawień połączenia z Internetem]), automatycznie wykrywa typ połączenia ISP **Dynamic IP (Dynamiczne IP), PPPoE, PPTP, L2TP i Static IP (Stacyczne IP)**. Wprowadź niezbędne informacje dla danego typu połączenia.



**UWAGA:** Automatyczne wykrywanie typu połączenia z ISP ma miejsce, przy pierwszym konfigurowaniu routera bezprzewodowego lub po zresetowaniu routera bezprzewodowego do ustawień domyślnych.



**WAŻNE!** Uzyskaj niezbędne informacje o typie połączenia z Internetem, od ISP (Internet Service Provider [Dostawca usługi połączenia z Internetem]).

- c:** Przydziel nazwę sieciową (SSID) i klucz zabezpieczenia dla połączenia bezprzewodowego 2,4GHz i 5GHz. Po zakończeniu kliknij **Apply (Zastosuj)**.
- d:** Wyświetlane są ustawienia połączenia z Internetem i połączenia bezprzewodowego. Kliknij **Next (Dalej)**, aby kontynuować.
- e:** Przeczytaj instrukcję połączenia bezprzewodowego. Po wykonaniu, kliknij **Finish (Zakończ)**.

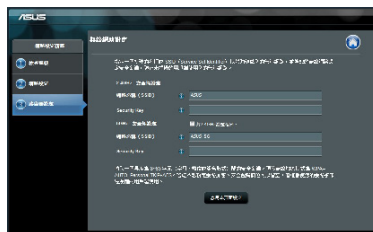

**UWAGA:** Można przydzielić nazwę sieciową o długości do 32 znaków.

## Często zadawane pytania (FAQ)

Po wykonaniu kolejnych czynności, nadal nie mogę uzyskać dostępu do graficznego interfejsu użytkownika routera (web GUI) w celu konfiguracji ustawień routera bezprzewodowego.

### A. Wyłączyć serwer proxy jeżeli jest włączony.

#### Windows® 7

1. Kliknij przycisk **Start** > **Internet Explorer** w celu uruchomienia przeglądarki internetowej.
2. Kliknij przycisk **Tools (Narzędzia)** > **Internet options (Opcje internetowej)** > zakładkę **Connections (Połączenia)** > **LAN settings (Ustawienia sieci LAN)**.



3. Na ekranie Local Area Network (LAN) Settings (Ustawienia sieci lokalnej (LAN)) odznaczyć opcję **Use a proxy server for your LAN (Użyj serwera proxy dla sieci LAN)**.
4. Po zakończeniu kliknij przycisk **OK**.

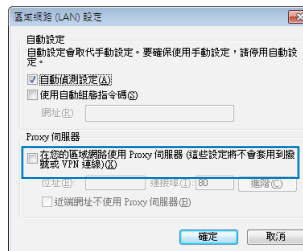

## MAC OS

1. W pasku menu, kliknij polecenie **Safari > Preferences... (Preferencje...)** > zakładkę **Advanced (Zaawansowane)** > **Change Settings... (Zmień ustawienia...)**.
2. Na liście protokołów usuń zaznaczenie **FTP Proxy (Proxy FTP)** i **Web Proxy (HTTPS) (Proxy www (HTTPS))**.
3. Po zakończeniu kliknij przycisk **Apply Now (Zastosuj teraz)**.

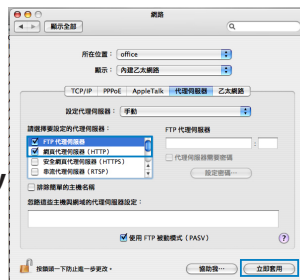

**UWAGA:** Sprawdź funkcję pomocy przeglądarki w celu uzyskania szczegółowych informacji i wyłączeniu serwera proxy.

## B. Skonfigurować ustawienia TCP/IP do automatycznego uzyskiwania adresu IP.

### Windows® 7

1. Kliknij przycisk **Start > Control Panel (Panel Sterowania) > Network and Internet (Sieć i Internet) > Network and Sharing Center (Centrum sieci i udostępniania) > Manage network connections (Zarządzaj połączeniami sieciowymi)**.
2. Zaznacz opcję **Internet Protocol Version 4 (TCP/IPv4) (Protokół internetowy w wersji 4 (TCP/IPv4))**, a następnie kliknij przycisk **Properties (Właściwości)**.

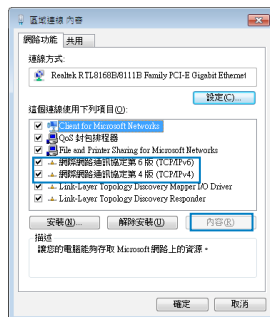

3. Aby automatycznie uzyskać ustawienia IP IPv4, zaznacz **Obtain an IP address automatically (Uzyskaj adres IP automatycznie)**.
4. Po zakończeniu kliknij przycisk **OK**.

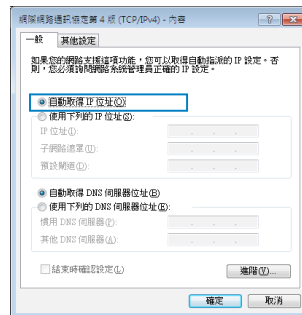

## MAC OS

1. Kliknij ikonę Apple  w górnym, lewym rogu ekranu.
2. Kliknij przycisk **System Preferences (Preferencje systemowe) > Network (Sieć) > Configure... (Konfiguruj...)**.
3. W zakładce **TCP/IP**, wybierz **Using DHCP (Używanie DHCP)**, na rozwijanej liście **Configure IPv4 (Konfiguracja IPv4)**.
4. Po zakończeniu kliknij przycisk **Apply Now (Zastosuj teraz)**.

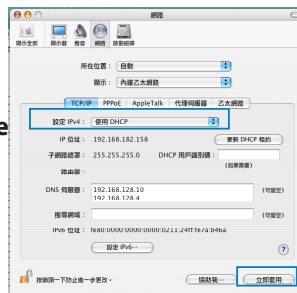

**UWAGA:** Sprawdź pomoc systemu operacyjnego i funkcję pomocy w celu uzyskania szczegółowych informacji o konfigurowaniu ustawień TCP/IP komputera.

## C. Wyłączyć połączenie dial-up jeżeli jest włączone.

### Windows® 7

1. Kliknij przycisk **Start** > **Internet Explorer** w celu uruchomienia przeglądarki internetowej.
2. Kliknij przycisk **Tools (Narzędzia)** > **Internet options (Opcje internetowe)** > zakładkę **Connections (Połączenia)**.
3. Zaznaczyć opcję **Never dial a connection (Nigdy nie wybieraj połączenia)**.
4. Po zakończeniu kliknij przycisk **OK**.

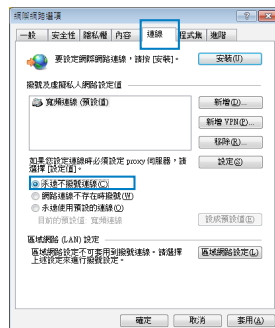

**UWAGA:** Sprawdź funkcję pomocy przeglądarki w celu uzyskania szczegółowych informacji o ustawieniach wyłączania połączenia dial-up.

## D. Zamknij wszystkie uruchomione przeglądarki sieci web.

### Klient nie może ustanowić połączenia bezprzewodowego z routerem.

#### Poza zakresem:

- Przesuń router bliżej klienta bezprzewodowego.
- Spróbuj zmienić ustawienia kanałów.

#### Uwierzytelnianie:

- Użyj połączenia przewodowego do połączenia z routerem.
- Sprawdź ustawienia zabezpieczenia połączenia bezprzewodowego.
- Naciśnij przycisk Reset (Zeruj) na tylnym panelu na więcej niż pięć sekund.

## Nie można uzyskać dostępu do Internetu poprzez adapter bezprzewodowej sieci LAN.

- Przesuń router bliżej klienta sieci bezprzewodowej.
- Sprawdź, czy adapter sieci bezprzewodowej jest podłączony do prawidłowego routera bezprzewodowego.
- Sprawdź, czy używany kanał transmisji bezprzewodowej jest zgodny z kanałami dostępnymi w danym kraju/regionie.
- Sprawdź ustawienia szyfrowania.
- Sprawdź, czy prawidłowo działa połączenie ADSL lub połączenie kablowe.
- Spróbuj ponownie używając innego kabla Ethernet.

## Jeśli kontrolka ADSL "LINK (ŁĄCZE)" świeci stałym światłem lub jest wyłączona, dostęp do Internetu nie jest możliwy - router nie może nawiązać połączenia z siecią ADSL.

- Upewnij się, że wszystkie kable są prawidłowo podłączone.
- Odłącz przewód zasilający od modemu ADSL lub modemu kablowego, zaczekaj kilka minut, a następnie podłącz ponownie.
- Jeśli kontrolka ADSL świeci stałym światłem lub pozostaje WYŁĄCZONA, skontaktuj się z dostawcą usługi ADSL.

## Zapomniano nazwy sieci lub kluczy zabezpieczenia.

- Spróbować ustanowić połączenie przewodowe i ponownie skonfigurować ustawienia szyfrowania sieci.
- Nacisnąć przycisk Reset na dłużej niż pięć sekund, aby wyzerować lub przywrócić domyślne ustawienia systemu.
- Ustawienia domyślne:

<b>Nazwa użytkownika/Hasło:</b> admin / admin	<b>Adres IP:</b> 192.168.1.1	<b>SSID:</b> ASUS
--	---------------------------------	-------------------

## Gdzie można znaleźć więcej informacji o routerze bezprzewodowym?

- Instrukcja obsługi umieszczona na płycie CD ze sterownikami
- Często zadawane pytania online (FAQ): <http://support.asus.com/faq>
- Portal wsparcia technicznego: <http://support-org.asus.com/>
- Obsługa klienta: Patrz Obsługa klienta w Dodatkowym przewodniku.

SUPPORT HOTLINE			
Area	Hotline Number	Support Languages	Availability
Taiwan	0800-093-456; 02-81439000	Traditional Chinese	<b>Mon. to Fri.</b> 9:00-12:00; 13:30-18:00
USA/ Canada	1-812-282-2787	English	<b>Mon. to Fri.</b> 8:30-12:00am EST (5:30am-9:00pm PST) <b>Sat. to Sun.</b> 9:00am-6:00pm EST (6:00am-3:00pm PST)
Brazil	4003 0988 (Capital) 0800 880 0988 (demais localidades)	Portuguese	<b>Mon. to Fri.</b> 9:00am-18:00

## Conteúdo da embalagem

- RT-AC66U
- Rețeaua de cablu
- CD (Manual/utilitare)
- Suport
- Încărcător
- Ghid rapid de pornire
- Card de garanție



**NOTĂ:** Dacă oricare dintre articole este deteriorat sau lipsește, contactați furnizorul.

## Prezentare succintă

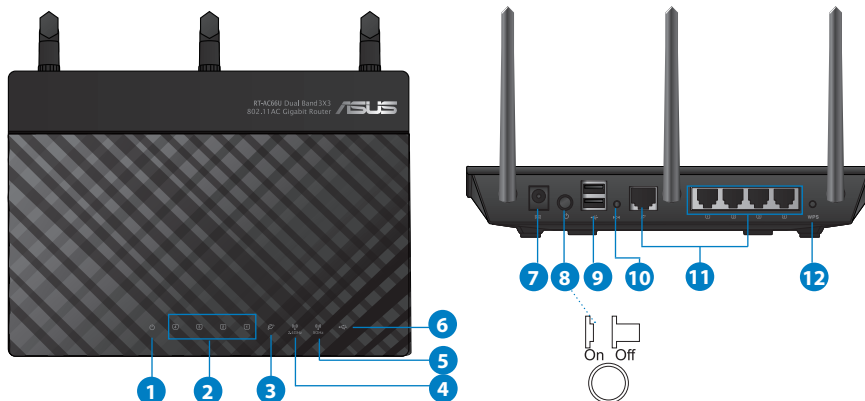

1) Led alimentare	5) LED 5GHz	9) Porturi USB 2.0
2) LED LAN	6) LED USB 2.0	10) Buton resetare
3) LED WAN	7) Port de alimentare (intrare c.c.)	11) Porturi Internet și LAN
4) LED 2.4GHz	8) Înterupător	12) Buton WPS





#### NOTĂ:

- **Unitate de hard disk externă/unitate flash pentru USB:**
  - Ruterul fără fir funcționează cu majoritatea unităților de hard disk/unităților flash pentru USB de până la 2 TO și acceptă acces la citire-scriere pentru FAT16, FAT32, EXT2, EXT3 și NTFS.
  - Pentru a elimina în siguranță unitatea USB, lansați interfața grafică Web (<http://192.168.1.1>), apoi în colțul din dreapta sus al paginii **Network Map (Hartă rețea)**, faceți clic pe pictograma USB și faceți clic pe **Eject USB 1 (Scoatere USB 1)**.
  - Eliminarea incorectă a unității USB poate să cauzeze coruperea datelor.
  - Pentru lista sistemelor de fișiere și a partițiilor de hard disk pe care le acceptă ruterul fără fir, vizitați <http://event.asus.com/networks/disksupport>
- Pentru lista imprimantelor pe care le acceptă ruterul fără fir, vizitați <http://event.asus.com/networks/printersupport>



## Poziționarea ruterului

Pentru transmisia optimă a semnalului fără fir între ruterul fără fir și dispozitivele de rețea conectate la acesta, asigurați-vă că:

- Așezați ruterul fără fir într-o zonă centrală pentru o acoperire fără fir maximă pentru dispozitivele de rețea.
- Feriți dispozitivul de obstacole de metal și de lumina directă a soarelui.
- Feriți dispozitivul de dispozitive Wi-Fi numai de 802.11g sau 20 MHz, echipamente periferice de 2,4 GHz, dispozitive Bluetooth, telefoane fără fir, transformatoare, motoare de mare putere, lumini fluorescente, cuptoare cu microunde, frigidera și alte echipamente industriale pentru a preveni interferențele sau pierderea semnalului.
- Pentru a asigura un semnal fără fir optim, orientați cele trei antene detașabile conform ilustrației de mai jos.
- Pentru performanțe optime, ajustați sistemul de răcire internă. Consultați manualul de utilizare pentru detalii.
- Actualizați întotdeauna la cel mai recent firmware. Vizitați site-ul Web ASUS la adresa <http://www.asus.com> pentru a obține cele mai recente actualizări de firmware.

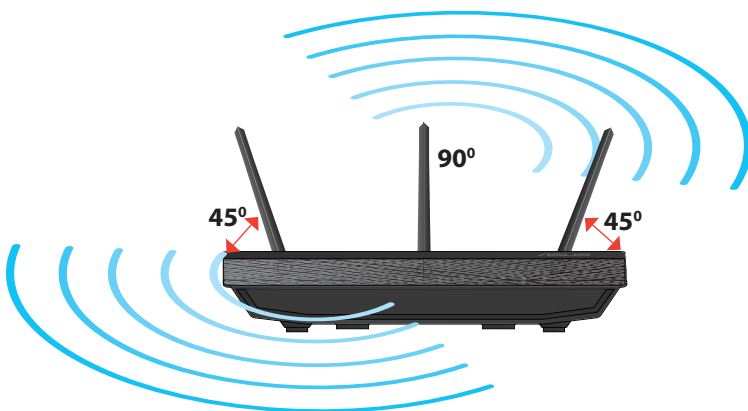

## Montarea pe suport

- Aliniați și introduceți cele două cârlige de montare ale suportului în orificiile de montare ale ruterului fără fir.

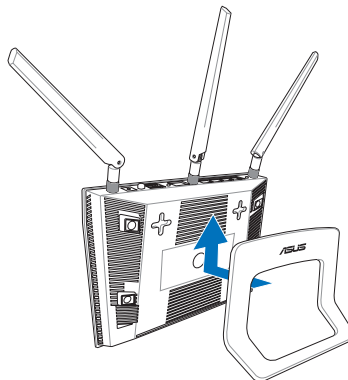

Română

## Înainte de a începe

1. Scoateți din priză și deconectați firele/cablurile de la instalația de modem existentă și eliminați adresa IP învechită a computerului.

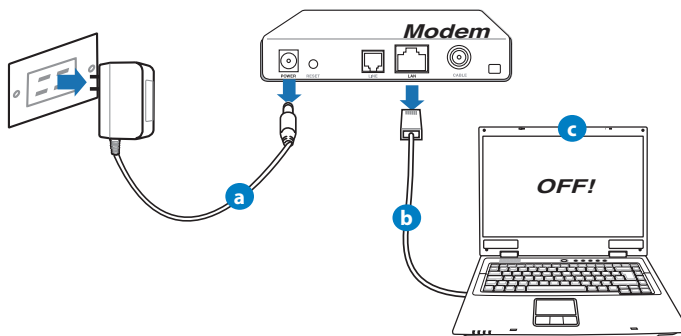

- a:** Deconectați adaptorul de c.a. de la priza electrică și deconectați-l de la modemul de cablu/ADSL.
- b:** Deconectați cablul de rețea de la modemul dvs. de cablu/ADSL.
- c:** Reporniți computerul (recomandat).



**AVERTISMENT!** Înainte de a deconecta firele/cablurile, asigurați-vă că modemul de cablu/ADSL a fost oprit timp de cel puțin două minute. Dacă modemul dispune de o baterie de rezervă, scoateți-o și pe aceasta.

## 2. Configurați mediul dvs.

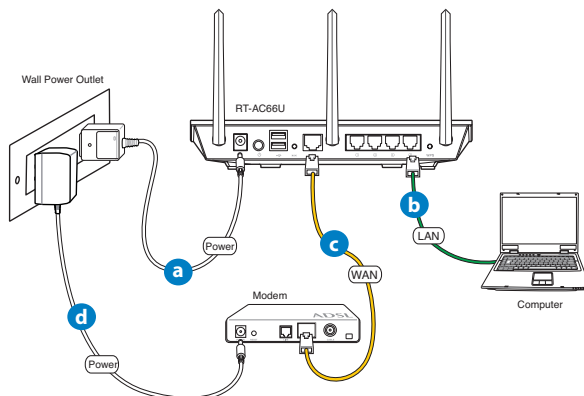

- a:** Introduceți adaptorul c.a. al ruterului fără fir în portul DC-IN și conectați-l la o priză electrică.
- b:** Utilizând cablul de rețea, conectați computerul la portul LAN al ruterului fără fir.



**AVERTISMENT!** Asigurați-vă că LED-urile porturilor WAN și LAN luminează intermitent.

- c:** Cu ajutorul unui alt cablu de rețea, conectați modemul la portul WAN al ruterului fără fir.
- d:** Introduceți adaptorul c.a. al modemului în portul DC-IN și conectați-l la o priză electrică.

### 3. Dezactivați anumite setări de pe computer.

- A. Dezactivați serverul proxy, dacă este activat.
- B. Configurați setările TCP/IP pentru obținerea automată a unei adrese IP.
- C. Dezactivați conexiunea pe linie comutată, dacă este activată.



**NOTĂ:** Pentru mai multe detalii privind dezactivarea setărilor computerului, consultați secțiunea **Întrebări frecvente**.

## Noțiuni de bază

### 1. Configurați setările rețelei fără fir prin intermediul interfeței grafice cu utilizatorul prin Web (GUI web).

- a: Lansați browserul dvs. de Web precum Internet Explorer, Firefox, Google Chrome, sau Safari.



a

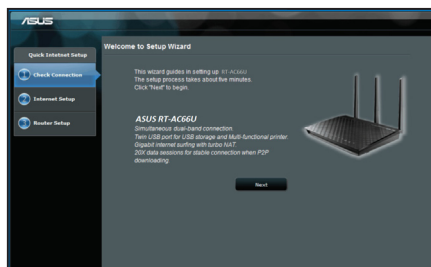

b



**NOTĂ:** Dacă funcția QIS nu se lansează automat, urmați acești pași pentru a lansa manual funcția QIS:

- În browserul Web, introduceți **http://192.168.1.1** și executați din nou Expertul QIS (Quick Internet Setup - Configurare rapidă la Internet).
- Dezactivați setările proxy, conexiunea pe linie comutată și stabiliți setările TCP/IP să obțină automat o adresă IP. Pentru detalii suplimentare, consultați secțiunea **Întrebări frecvente** sau utilizați Expertul pentru configurare de pe CD-ul furnizat pentru diagnoză automată.

**b:** Funcția QIS (Quick Internet Setup - Configurare rapidă la Internet) a ruterului fără fir detectează automat dacă tipul de conexiune de la furnizorul de servicii Internet este **Dynamic IP (IP dinamic)**, **PPPoE**, **PPTP**, **L2TP** și **Static IP (IP static)**. Introduceți informațiile necesare pentru tipul de conexiune.



**NOTĂ:** Detectarea automată a tipului de conexiune de la furnizorul de servicii Internet are loc atunci când configurați ruterul fără fir pentru prima dată sau atunci când ruterul fără fir este reinițializat la setările implicite.



**AVERTISMENT!** Obțineți informațiile necesare referitoare la tipul de conexiune la Internet de la furnizorul dvs. de servicii Internet.

- c:** Atribuiți numele de rețea (SSID) și cheia de securitate pentru conexiunea fără fir de 2,4 GHz și 5 GHz. Faceți clic pe **Apply (Aplicare)** când ați terminat.
- d:** Se afișează setările dvs. Internet și fără fir. Faceți clic pe **Next (Următorul)** pentru a continua.
- e:** Citiți asistentul de instruire pentru conexiunea la rețea fără fir. Când ați terminat, faceți clic pe **Finish (Terminare)**.

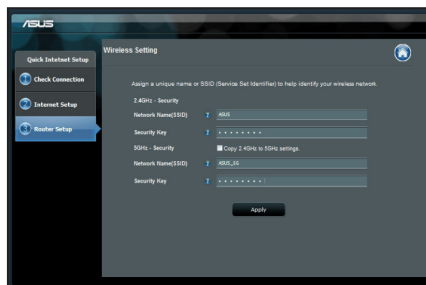

**NOTĂ:** Puteți atribui un nume de rețea de până la 32 de caractere.

## Întrebări frecvente

După ce urmez pașii, nu reușesc să accesez interfața grafică de utilizator Web (interfața grafică Web) a ruterului fără fir pentru a configura setările ruterului fără fir.

### A. Dezactivați serverul proxy, dacă este activat.

#### Windows® 7

1. Faceți clic pe **Start** > **Internet Explorer** pentru a lansa browserul web.
2. Faceți clic pe **Tools (Instrumente)** > **Internet options (Opțiuni Internet)** > fila **Connections (Conexiuni)** > **LAN settings (Setări LAN)**.

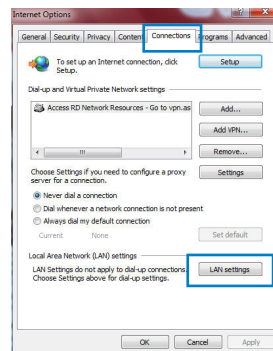

3. Din ecranul Local Area Network (LAN) Settings (Setări pentru rețeaua locală (LAN)), debifați opțiunea **Use a proxy server for your LAN (Utilizare server proxy pentru rețeaua locală)**.
4. Faceți clic pe **OK** când ați terminat.

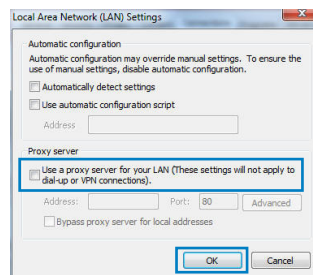

## MAC OS

1. De pe bara de meniu, faceți clic pe **Safari > Preferences... (Preferințe...)** > fila **Advanced (Complex) > Change Settings... (Modificare setări...)**
2. Din lista de protocoale, deselectați **FTP Proxy** și **Web Proxy (HTTPS)**.
3. Faceți clic pe **Apply Now (Se aplică acum)** când ați terminat.

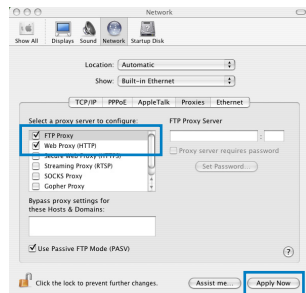

**NOTĂ:** Consultați caracteristica de ajutor a browserului pentru detalii despre dezactivarea serverului proxy.

## B. Configurați setările TCP/IP pentru obținerea automată a unei adrese IP.

### Windows® 7

1. Faceți clic pe **Start > Control Panel (Panou de control) > Network and Internet (Rețea și Internet) > Network and Sharing Center (Centru de rețea și partajare) > Manage network connections (Gestionare conexiuni rețea)**.
2. Selectați **Internet Protocol Version 4 (TCP/IPv4) (Protocol Internet versiunea 4 (TCP/IPv4))**, apoi faceți clic pe **Properties (Proprietăți)**.

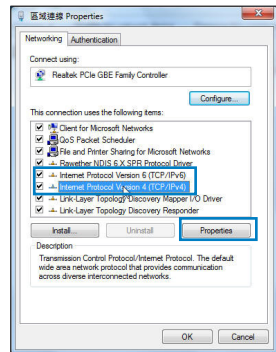



3. Pentru a obține automat setările IP IPv4, bifați **Obtain an IP address automatically (Se obține automat o adresă IP)**.
4. Faceți clic pe **OK** când ați terminat.

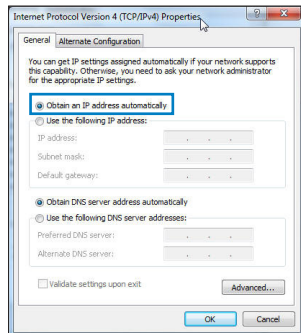

## MAC OS

1. Faceți clic pe pictograma Apple  localizată în partea stângă sus a ecranului.
2. Faceți clic pe **System Preferences (Preferințe sistem) > Network (Rețea) > Configure... (Configurare...)**.
3. În fila **TCP/IP**, selectați **Using DHCP (Se utilizează DHCP)** din lista verticală **Configure IPv4 (Configurare IPv4)**.
4. Faceți clic pe **Apply Now (Se aplică acum)** când ați terminat.

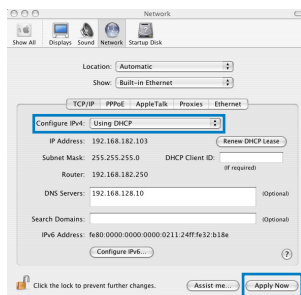

**NOTĂ:** Consultați caracteristica de ajutor și asistență a sistemului de operare pentru detalii despre configurarea setărilor TCP/IP ale computerului.

## C. Dezactivați conexiunea pe linie comutată, dacă este activată.

### Windows® 7

1. Faceți clic pe **Start** > **Internet Explorer** pentru a lansa browserul web.
2. Faceți clic pe **Tools (Instrumente)** > **Internet options (Opțiuni Internet)** > fila **Connections (Conexiuni)**.
3. Bifați **Never dial a connection (Nu se apelează niciodată o conexiune)**.
4. Faceți clic pe **OK** când ați terminat.

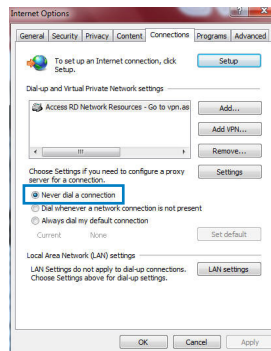

**NOTĂ:** Consultați caracteristica de ajutor a browserului pentru detalii despre dezactivarea setărilor de conexiune pe linie comutată.

## D. Închideți toate browserele Web în execuție.

### Cientul nu poate stabili o legătura wireless cu routerul.

#### În afara razei:

- Puneți routerul mai aproape de clientul wireless.
- Încercați să schimbați setările canalului.

#### Autentificare:

- Folosiți conexiune cu cablu pentru a vă conecta la router.
- Verificați setările de securitate wireless.
- Apăsați butonul Resetare mai mult de cinci secunde de pe panoul din spate.

**Nu poate găsi routerul:**

- Apăsați butonul Resetare de pe panoul din spate pentru mai mult de cinci secunde.
- Verificați setarea adaptorului wireless precum SSID și setarea de criptare.

**Nu poate accesa la internet prin adaptorul LAN wireless**

- Mutați routerul mai aproape de clientul wireless.
- Verificați dacă adaptorul wireless este conectat corespunzător la router.
- Verificați dacă canalul wireless în uz este conform cu canalele disponibile în zona/țara dvs.
- Verificați setările de criptare.
- Verificați dacă conexiunea ADSL sau a cablului este corectă.
- Reîncercați folosind un alt cablu Ethernet.

**Dacă lumina "link-ului" ADSL clipește încontinuu sau e stinsă permanent, accesul la internet nu este posibil – routerul nu poate stabili legătura la rețeaua ADSL.**

- Asigurați-vă că toate cablurile sunt corect conectate.
- Deconectați cablul de curent de la modemul de cablu sau ADSL, așteptați câteva minute și reconectați.
- Dacă lumina de la ADSL continuă să clipească sau să fie stinsă, contactați furnizorul dvs de servicii ADSL.

**Numele rețelei sau cheile de securitate nu sunt memorate.**

- Încercați să configurați conexiunea prin cablu și configurați din nou setările de criptare.
- Apăsați pe butonul Reset (Resetare) mai mult de cinci secunde pentru a reseta sau restabili sistemul la setările implicite din fabrică.
- Setările implicite din fabrică:



**Nume utilizator/Parolă:** admin/  
admin

**Adresă IP:**  
192.168.1.1

**SSID:** ASUS

### Unde pot găsi informații suplimentare despre ruterul fără fir?

- Manualul de utilizare de pe CD-ul furnizat
- Site online cu cele mai frecvente întrebări (FAQ): <http://support.asus.com/faq>
- Site de asistență tehnică: <http://support-org.asus.com/>
- Linie telefonică de tip Hotline pentru clienți: Consultați Hotline asistență din Ghidul suplimentar.

### SUPPORT HOTLINE

Area	Hotline Number	Support Languages	Availability
Taiwan	0800-093-456; 02-81439000	Traditional Chinese	<b>Mon. to Fri.</b> 9:00-12:00; 13:30-18:00
USA/ Canada	1-812-282-2787	English	<b>Mon. to Fri.</b> 8:30-12:00am EST (5:30am-9:00pm PST) <b>Sat. to Sun.</b> 9:00am-6:00pm EST (6:00am-3:00pm PST)
Brazil	4003 0988 (Capital) 0800 880 0988 (demais localidades)	Portuguese	<b>Mon. to Fri.</b> 9:00am-18:00

## Комплект поставки

- ☑ RT-AC66U
  - ☑ Сетевой кабель
  - ☑ Компакт-диск (руководство/утилиты)
  - ☑ Подставка
- ☑ Блок питания
  - ☑ Краткое руководство
  - ☑ Гарантийный талон



**ПРИМЕЧАНИЕ:** Если какие-либо элементы комплекта поставки отсутствуют или повреждены, обратитесь к продавцу.

## Быстрый обзор

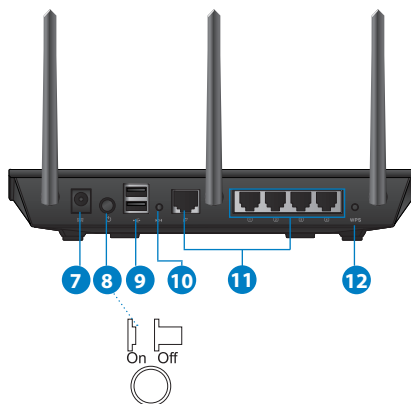

1) Индикатор питания	5) 5ГГц индикатор	9) Порты USB 2.0
2) Индикатор LAN	6) Индикатор USB	10) Кнопка сброса
3) WAN индикатор	7) Разъем питания (DC-IN)	11) Интернет и LAN порты
4) 2.4ГГц индикатор	8) Кнопка питания	12) WPS кнопка



---

**ПРИМЕЧАНИЯ:**

- **Внешний USB HDD/флэш-диск**
    - Беспроводной роутер работает с большинством USB жестких дисков/ флэш-дисков (размером до 2 Тб) и поддерживает чтение и запись для FAT16, FAT32, EXT2, EXT3 и NTFS.
    - Для безопасного извлечения USB диска войдите в веб-интерфейс **<http://192.168.1.1>**, затем в правом верхнем углу страницы **Network Map** нажмите иконку USB и выберите **Eject USB 1**.
    - Неправильное извлечение USB диска может привести к потере данных.
    - Список поддерживаемых файловых систем и разделов для жесткого диска смотрите на странице **<http://event.asus.com/networks/disksupport>**
  - Список поддерживаемых принтеров смотрите на странице **<http://event.asus.com/networks/disksupport>**
-



## Размещение роутера

Для улучшения беспроводной связи между беспроводным роутером и сетевыми устройствами, подключенными к нему, выполните следующее:

- Поместите беспроводной роутер в центре беспроводной сети для максимального покрытия.
- Поместите устройство подальше от металлических преград и прямых солнечных лучей.
- Для предотвращения помех поместите устройство подальше от устройств стандарта 802.11g или устройств, работающих на частоте 20 МГц или 2.4ГГц, устройств Bluetooth, беспроводных телефонов, трансформаторов, мощных двигателей, флуоресцентных ламп, микроволновых лучей, холодильников и другого промышленного оборудования.
- Для обеспечения оптимального сигнала, расположите три съемные антенны, как показано на рисунке ниже.
- Для оптимальной производительности настройте внутреннюю систему охлаждения. Дополнительную информацию смотрите в руководстве пользователя.
- Используйте последнюю прошивку. Для получения подробной информации о наличии свежей прошивки посетите сайт ASUS <http://www.asus.com>.

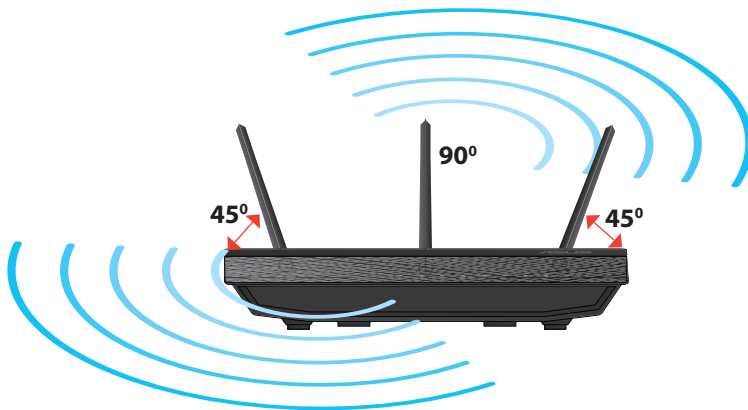

## Установка на подставку

- 1. Найдите два монтажных отверстия в нижней части роутера.

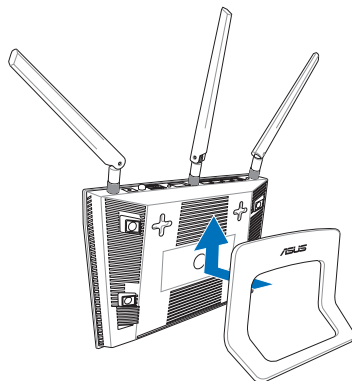

## Подготовка

1. Отключите провода/кабеля от модема и освободите полученный от провайдера IP адрес.

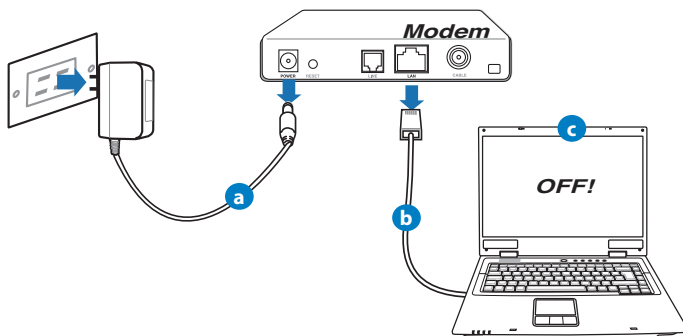

- a:** Отключите блок питания от розетки и от кабельного/ADSL модема.
- b:** Отключите сетевой кабель от кабельного/ADSL модема.
- c:** Перезагрузите Ваш компьютер (рекомендуется).





**ВНИМАНИЕ!** Перед отключением проводов/кабелей, убедитесь, что кабельный/ADSL модем был выключен в течение не менее двух минут. Если на модеме есть аккумулятор, отключите его.

## 2. Настройка беспроводной сети.

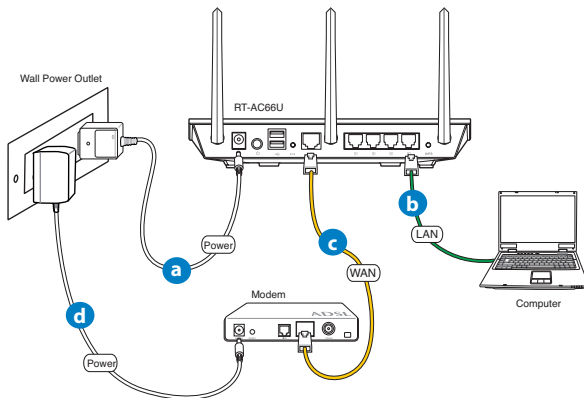

- a:** Подключите блок питания роутера к разъему DC-IN и к розетке.
- b:** С помощью поставляемого сетевого кабеля подключите компьютер к LAN порту роутера.



**ВАЖНО!** Убедитесь, что индикаторы WAN и LAN мигают.

- c:** С помощью другого сетевого кабеля, подключите модем к WAN порту беспроводного роутера.
- d:** Подключите блок питания модема к разъему DC-IN и к розетке.

### 3. Измените настройки на Вашем компьютере.

- A. Отключите прокси-сервер, если он включен.
- B. Установите TCP/IP для автоматического получения IP адреса.
- C. Отключите подключение удаленного доступа, если оно включено.



**ПРИМЕЧАНИЕ:** Подробную информацию по изменению настроек смотрите в разделе **Часто задаваемые вопросы (FAQ)**.

## Начало работы

### 1. Сконфигурируйте настройки беспроводной сети через веб-интерфейс беспроводного роутера.

- a: Запустите браузер, например Internet Explorer, Firefox, Safari или Google Chrome.



a

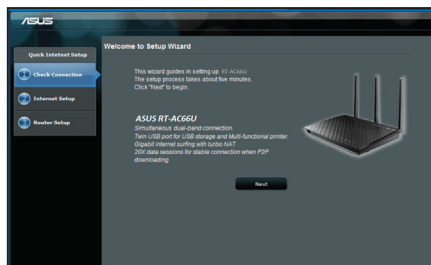

b



**ПРИМЕЧАНИЕ:** Если QIS не запускается автоматически, для доступа к странице QIS выполните следующие инструкции:

- В адресной строке браузера введите **http://192.168.1.1** для запуска мастера QIS.
- Отключите использование прокси-сервера, подключение удаленного доступа, а также настройте TCP/IP для автоматического получения IP адреса. Для получения подробной информации обратитесь к разделу **FAQs** или используйте мастер с компакт-диска для автодиагностики.

- b:** Если тип Вашего подключения **Динамический IP, PPPoE, PPTP, L2TP** или **Статический IP**, функция быстрой настройки интернета (QIS) определит его автоматически. Введите необходимую информацию для Вашего типа подключения.



**ПРИМЕЧАНИЕ:** Автоматическое определение типа подключения имеет место при первой настройке роутера или после сброса роутера к настройкам по умолчанию.



**ВАЖНО!** Необходимую информацию о типе Вашего соединения можно получить у Вашего провайдера (ISP).

- c:** Назначьте имя сети (SSID) и ключ безопасности для беспроводных подключений 2,4 ГГц и 5 ГГц. Когда закончите, нажмите **Применить**.
- d:** Появятся настройки Интернет и беспроводной сети. Нажмите **Далее** для продолжения.
- e:** Ознакомьтесь с описанием беспроводного сетевого подключения. Когда закончите, нажмите **Готово**.



**ПРИМЕЧАНИЕ:** Вы можете назначить имя сети с длиной до 32 СИМВОЛОВ.

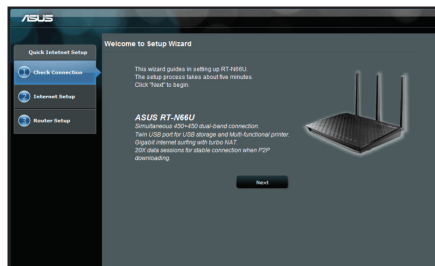

## Часто задаваемые вопросы (FAQ)

После выполнения инструкций я все же не могу получить доступ к веб-интерфейсу (web GUI) роутера для конфигурации параметров.

**A. отключите прокси-сервер, если он включен.**

### Windows 7

1. Нажмите **Пуск > Internet Explorer** для запуска браузера.
2. Выберите **Сервис > Свойства обозревателя > вкладка Подключения > Настройка локальной сети**.

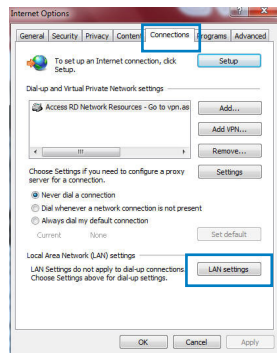

3. На экране **настройки локальной сети** отключите использование прокси-сервера для локальной сети.
4. Нажмите **ОК** когда закончите.

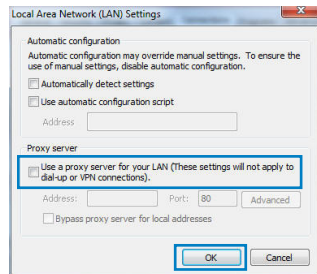

## MAC OS

1. В браузере Safari, нажмите **Safari > Preferences > Advanced > Change Settings**.
2. На экране сеть снимите флажки **FTP Proxy** и **Web Proxy (HTTP)**.
3. Когда закончите, нажмите **Apply Now**.

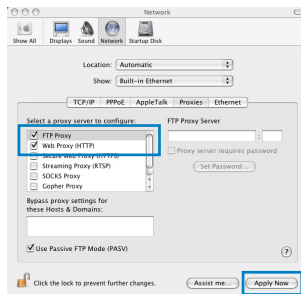

**ПРИМЕЧАНИЕ:** Для получения подробной информации по отключению использования прокси-сервера, обратитесь к справке браузера.

## В. Установите TCP/IP для автоматического получения IP адреса.

### Windows 7

1. Нажмите **Пуск > Панель управления > Сеть и Интернет > Центр управления сетями и общим доступом > Управление сетевыми подключениями**.
2. Выберите **Протокол Интернета версии 4(TCP/IPv4)** и нажмите **Свойства**.

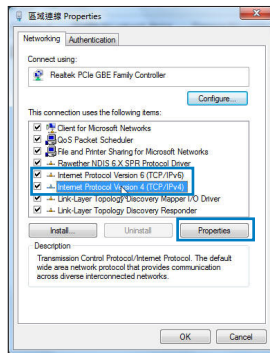

3. Выберите **Получить IP адрес автоматически** для автоматического получения IP адреса.
4. Нажмите **ОК** когда закончите.

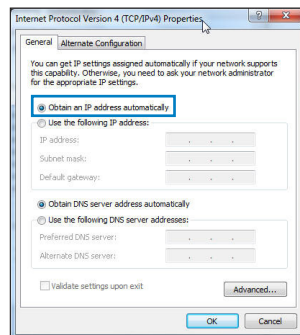

## MAC OS

1. Нажмите иконку Apple  расположенную в левом верхнем углу экрана.
2. Нажмите **System Preferences > Network > Configure**.
3. На вкладке TCP/IP в выпадающем списке **Configure IPv4** выберите **Using DHCP**.
4. Когда закончите, нажмите **Apply Now**.

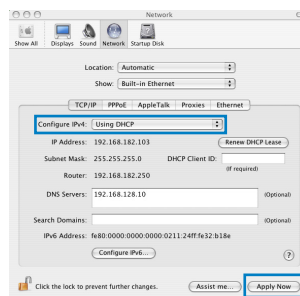

**ПРИМЕЧАНИЕ:** Подробную информацию по конфигурации настроек TCP/IP смотрите в справке к Вашей операционной системе.

## С. Отключите подключение удаленного доступа, если оно включено.

### Windows 7

1. Нажмите **Пуск** > **Internet Explorer** для запуска браузера.
2. Выберите **Сервис** > **Свойства обозревателя** > вкладка **Подключения**.
3. Установите флажок **Никогда не использовать подключение удаленного доступа**.
4. Нажмите **ОК** когда закончите.

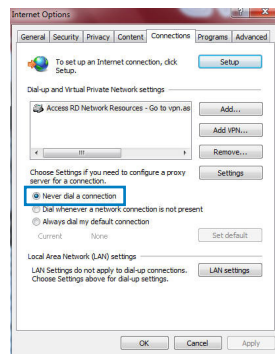

**ПРИМЕЧАНИЕ:** Для получения подробной информации по отключению удаленного доступа, обратитесь к справке браузера.

## D. Закройте все работающие браузеры.

### Клиент не может установить беспроводное соединение с роутером.

#### Вне зоны покрытия:

- Поместите роутер ближе к беспроводному клиенту.
- Попробуйте изменить канал.

#### Аутентификация:

- Используйте проводное соединение для подключения к роутеру.
- Проверьте настройки безопасности.
- Нажмите и удерживайте кнопку сброса на задней панели более пяти секунд.

**Невозможно найти роутер:**

- Нажмите и удерживайте кнопку сброса на задней панели более пяти секунд.
- Проверьте настройки беспроводного адаптера, например SSID и шифрование.

**Невозможно подключиться к Интернет через адаптер беспроводной сети.**

- Поместите роутер ближе к беспроводному клиенту.
- Проверьте, что беспроводной адаптер подключен к нужному роутеру.
- Проверьте, что используемый канал доступен в Вашей стране.
- Проверьте настройки шифрования.
- Проверьте правильность подключения модема.
- Попробуйте использовать другой Ethernet кабель.

**Если индикатор ADSL модема "Link" мигает или выключен, это означает, что Интернет недоступен - роутер не может установить соединение с сетью ADSL.**

- Проверьте, что все кабели правильно подключены.
- Отключите шнур питания от ADSL или кабельного модема, подождите несколько минут, затем подключите обратно.
- Если индикатор ADSL модема продолжает мигать или не горит, обратитесь к Вашему провайдеру.

**Забывты имя сети и ключи шифрования.**

- Попробуйте установить проводное соединение и сконфигурировать шифрование снова.
- Нажмите и удерживайте кнопку сброса роутера более пяти секунд.
- Заводские установки по умолчанию:

<b>Имя пользователя/пароль:</b> admin / admin	<b>IP адрес:</b> 192.168.1.1	<b>SSID:</b> ASUS
---	---------------------------------	-------------------





## Где можно найти подробную информацию о беспроводном роутере?

- Руководство пользователя на компакт-диске
- Сайт с часто задаваемыми вопросами (FAQ): <http://support.asus.com/faq>
- Сайт технической поддержки: <http://support.asus.com/techserv>
- Горячая линия: Обратитесь к списку горячих линий в этом кратком руководстве.

SUPPORT HOTLINE			
Area	Hotline Number	Support Languages	Availability
Taiwan	0800-093-456; 02-81439000	Traditional Chinese	<b>Mon. to Fri.</b> 9:00-12:00; 13:30-18:00
USA/ Canada	1-812-282-2787	English	<b>Mon. to Fri.</b> 8:30-12:00am EST (5:30am-9:00pm PST) <b>Sat. to Sun.</b> 9:00am-6:00pm EST (6:00am-3:00pm PST)
Brazil	4003 0988 (Capital) 0800 880 0988 (demais localidades)	Portuguese	<b>Mon. to Fri.</b> 9:00am-18:00



## Obsah balenia

- RT-AC66U
- Nätverkskabel
- Support-CD (bruksanvisning/ hjälp program)
- Stojan
- Nätadapter
- Snabbstartguide
- Garantikort



**OBS:** Om någon av posterna är skadade eller saknas, kontakta din återförsäljare.

## Krátky prehľad

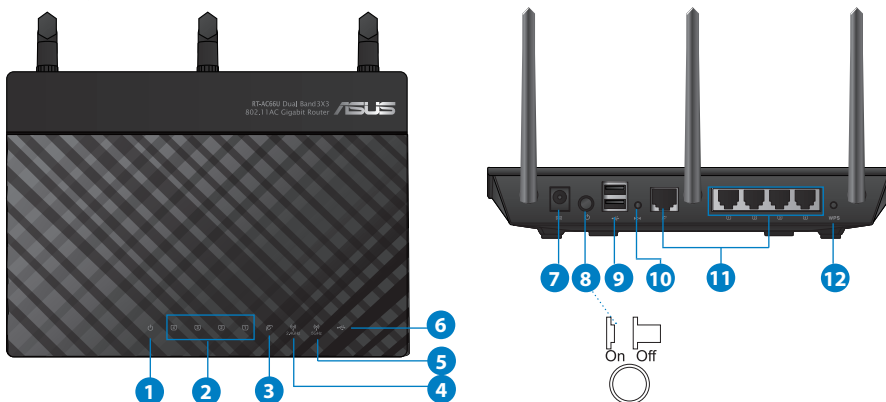

1) LED indikátor napájania	5) LED indikátor pre 5 GHz	9) Porty USB 2.0
2) LED indikátor siete LAN	6) LED indikátor USB 2.0	10) Tlačidlo na resetovanie
3) LED indikátor siete WAN	7) Port napájania (DC-IN – vstup jednosmerného prúdu)	11) Porty na pripojenie k internetu a LAN
4) LED indikátor pre 2,4 GHz	8) sieťový vypínač	12) Tlačidlo WPS



## POZNÁMKY:

### • Externý USB HDD/Flash disk:

- Smerovač bezdrôtovej komunikácie funguje s väčšinou USB HDD/Flash diskov do veľkosti 2 TB a podporuje prístup s možnosťou zápisu a čítania pre FAT16, FAT32, EXT2, EXT3 a NTFS.
- Ak chcete bezpečne odstrániť USB disk, spustíte webové grafické používateľské rozhranie (<http://192.168.1.1>), následne v pravom hornom rohu na stránke **Network Map (Mapa siete)** kliknite na ikonu USB a kliknite na **Eject USB 1 (Vysunúť USB 1)**.
- Nesprávne vybratie USB disku môže mať za následok poškodenie údajov.
- Zoznam systémov súborov a oblastí pevného disku, ktoré smerovač bezdrôtovej komunikácie podporuje nájdete na stránke <http://event.asus.com/networks/disksupport>
- Zoznam tlačiarní, ktoré smerovač bezdrôtovej komunikácie podporuje, nájdete na stránke <http://event.asus.com/networks/printersupport>



## Umiestnenie smerovača bezdrôtovej komunikácie

Na najlepší prenos bezdrôtového signálu medzi smerovačom bezdrôtovej komunikácie a sieťovými zariadeniami je nutné:

- Umiestniť smerovač bezdrôtovej komunikácie v centrálnej zóne s cieľom dosiahnuť maximálne pokrytie bezdrôtovým signálom pre potreby sieťových zariadení.
- Do blízkosti zariadenia neukladať žiadne kovové prekážky a chrániť ho pred účinkami priameho slnečného žiarenia.
- Umiestniť zariadenie v dostatočnej vzdialenosti od 802.11g alebo 20 MHz Wi-Fi zariadení, 2,4 GHz počítačových periférnych zariadení, bluetooth zariadení, bežsnúrových telefónov, transformátorov, masívnych motorov, žiarivkových svetiel, mikrovlnných rúr, chladničiek a ďalších priemyselných zariadení, aby ste predišli rušeniu alebo strate signálu.
- Aby ste zabezpečili najlepší bezdrôtový signál, tri odpojiteľné antény orientujte podľa nákresu nižšie.
- Na dosiahnutie optimálneho výkonu upravte interný systém chladenia. Viac podrobností nájdete v návode na obsluhu.
- Vždy vykonajte aktualizáciu na najnovšiu verziu firmvéru. Najnovšiu aktualizáciu firmvéru nájdete na webovej lokalite ASUS na adrese <http://www.asus.com>.

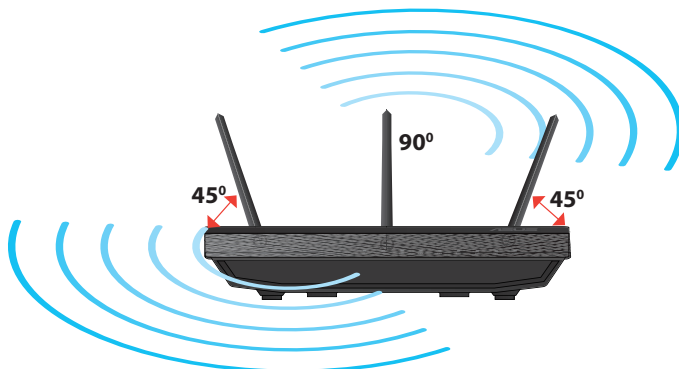

## Namontovanie na stojan

- Zarovnajte a zasunúte montážne háčiky stojana do montážnych otvorov smerovača bezdrôtovej komunikácie.

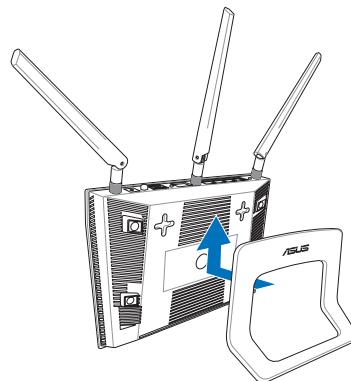

## Skôr, ako budete pokračovať

1. Odpojte od prívodu energie, odpojte vodiče/káble od existujúcej inštalácie modemu a vymažte starú IP adresu vášho počítača.

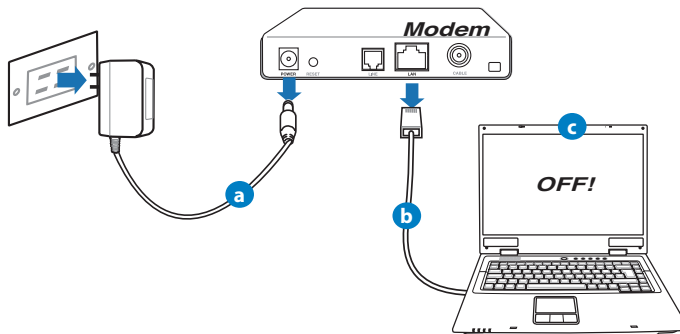

- a:** Adaptér striedavého prúdu vytiahnite zo sieťovej zásuvky a odpojte ho od káblového/ADSL modemu.
- b:** Sieťový kábel odpojte od káblového/ADSL modemu.
- c:** Reštartujte svoj počítač (odporúča sa).



**VÝSTRAHA!** Pred odpojením vodičov/káblov vypnite aspoň na dve minúty svoj káblový/ADSL modem. Ak váš modem obsahuje záložnú batériu, aj tú vyberte.

## 2. Nastavte svoje prostredie bezdrôtovej komunikácie.

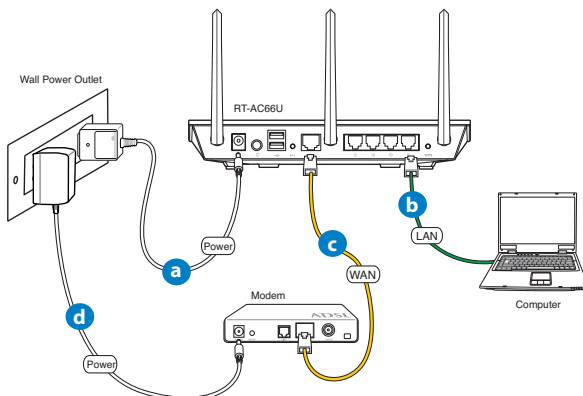

- a:** Zastrčte adaptér striedavého prúdu smerovača bezdrôtovej komunikácie do vstupného portu DC-IN a do sieťovej zásuvky.
- b:** Pomocou sieťového kábla prepojte svoj počítač s portom LAN na smerovači bezdrôtovej komunikácie.



**DÔLEŽITÉ!** LED indikátory siete WAN a LAN musia blikať.

- c:** Pomocou iného sieťového kábla prepojte svoj modem s portom WAN na smerovači bezdrôtovej komunikácie.
- d:** Zastrčte adaptér striedavého prúdu svojho modemu do vstupného portu DC-IN a do sieťovej zásuvky.

### 3. Zakážte niektoré nastavenia v počítači.

- A. Ak je povolený, zakážte server Proxy.
- B. Nastavte nastavenia protokolu TCP/IP pre automatické získanie IP adresy.
- C. Ak je povolené, zakážte telefónne pripojenie.



**POZNÁMKA:** Viac podrobností o zakázaní nastavení v počítači nájdete v časti **Často kladené otázky (FAQ)**.

## Začíname

1. Pomocou webového grafického používateľského rozhrania (web GUI) vykonajte konfiguráciu nastavení bezdrôtovej komunikácie.

- a: Spustíte svoj webový prehliadač, ako je Internet Explorer, Firefox, Google Chrome, alebo Safari.



a

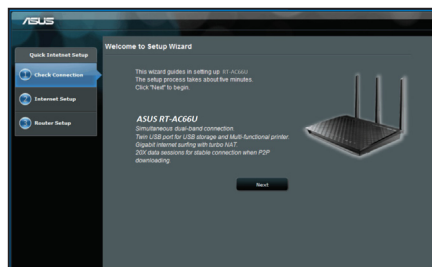

b



**POZNÁMKA:** Ak sa QIS automaticky nespustí, QIS spustíte manuálne podľa týchto krokov:

- Vo svojom webovom prehľadávači napíšete **http://192.168.1.1** a opäť spustíte sprievodcu rýchlym internetovým nastavením (QIS).
- Zakážete nastavenia Proxy a telefónneho spojenia a nastavíte nastavenia protokolu TCP/IP na automatické získanie IP adresy. Viac informácií nájdete v časti **Často kladené otázky**, alebo na automatickú diagnostiku použijete Sprievodcu nastavením na CD s podporou.

**b:** Funkcia rýchleho internetového nastavenia (QIS), ktorou je smerovač bezdrôtovej komunikácie vybavený automaticky zistí, či je typ pripojenia vášho ISP **Dynamic IP (Dynamická IP), PPPoE, PPTP, L2TP** alebo **Static IP (Statická IP)**. Pre svoj typ pripojenia napíšete potrebné informácie.



**POZNÁMKA:** Automatické zistenie typu pripojenia vášho ISP sa vykoná pri prvotnom konfigurovaní vášho smerovača bezdrôtovej komunikácie alebo po resetovaní predvolených nastavení smerovača bezdrôtovej komunikácie.



**DÔLEŽITÉ!** Od svojho poskytovateľa internetových služieb (ISP) si vyžadajte potrebné informácie o type svojho internetového pripojenia.

- c:** Priradíte názov siete (SSID) a kód zabezpečenia pre svoje 2,4 GHz a 5 GHz bezdrôtové pripojenie. Po dokončení kliknite na **Apply (Použiť)**.
- d:** Zobrazia sa nastavenia internetu a bezdrôtovej siete. Pokračujte kliknutím na **Next (Dalej)**.
- e:** Prečítajte si návod na bezdrôtové sieťové pripojenie. Po dokončení kliknite na **Finish (Dokončiť)**.

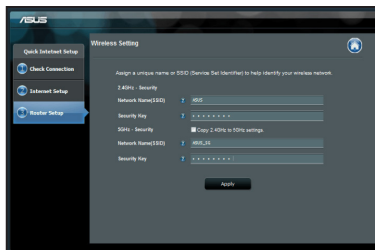

**POZNÁMKA:** Môžete priradiť názov siete až do 32 znakov.



## Často kladené otázky (FAQ)

Po vykonaní postupu podľa uvedených krokov stále nedokážem získať prístup k webovému grafickému používateľskému rozhraniu (webové GUI) smerovača bezdrôtovej komunikácie na konfiguráciu nastavení smerovača bezdrôtovej komunikácie.

### A. Ak je povolený, zakážte server Proxy.

#### Windows® 7

1. Kliknite na **Start (Štart) > Internet Explorer** a spustíte webový prehľadávač.
2. Kliknite na **Tools (Nástroje) > Internet options (Možnosti siete Internet) > karta Connections (Pripojenia) > LAN settings (Nastavenie siete LAN)**.

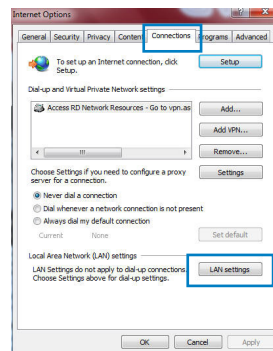

3. V rámci obrazovky nastavení lokálnej počítačovej siete (LAN) zrušte začiarknutie **Use a proxy server for your LAN (Pre sieť LAN používať server proxy)**.
4. Po dokončení kliknite na **OK**.

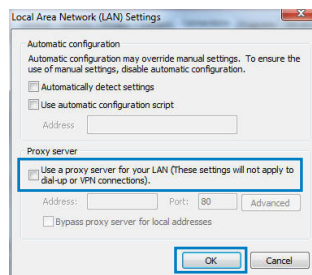

## MAC OS

1. V paneli s ponukami kliknite na **Safari** > **Preferences... (Preferencie...)** > karta **Advanced (Rozšírené)** > **Change Settings... (Zmeniť nastavenia...)**.
2. V rámci zoznamu protokolov zrušte voľbu **FTP Proxy** a **Web Proxy (HTTPS)**.
3. Po dokončení kliknite na **Apply Now (Použiť teraz)**.

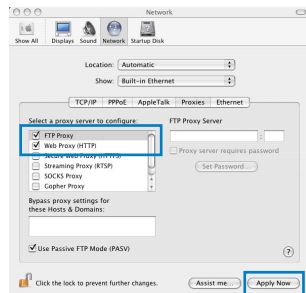

**POZNÁMKA:** Podrobnosti o zakázaní Proxy servera nájdete v pomocníkovi prehľadávača.

## B. Nastavte nastavenia protokolu TCP/IP pre automatické získanie IP adresy.

### Windows® 7

1. Kliknite na **Start (Štart)** > **Control Panel (Ovládací panel)** > **Network and Internet (Sieť a internet)** > **Network and Sharing Center (Centrum pre sieťové pripojenie a zdieľanie)** > **Manage network connections (Spravovať sieťové pripojenia)**.
2. Zvoľte **Internet Protocol Version 4 (TCP/IPv4)** a následne kliknite na **Properties (Vlastnosti)**.

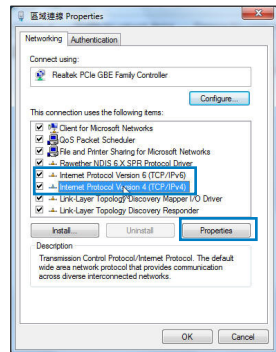

3. Ak chcete získať nastavenia IPv4 IP automaticky, označte **Obtain an IP address automatically** (**Získať IP adresu automaticky**).
4. Po dokončení kliknite na **OK**.

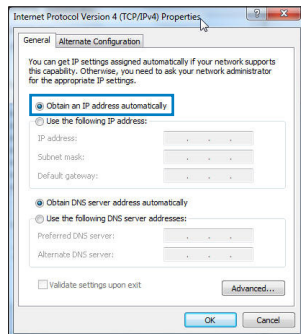

## MAC OS

1. Kliknite na ikonu spoločnosti Apple  v ľavom hornom rohu vašej obrazovky.
2. Kliknite na **System Preferences (Systémové preferencie) > Network (Sieť) > Configure... (Konfigurovať ...)**.
3. Na karte **TCP/IP** vyberte **Using DHCP (Používanie DHCP)** v rozbaľovacom zozname **Configure IPv4 (Konfigurovať IPv4)**.
4. Po dokončení kliknite na **Apply Now (Použiť teraz)**.

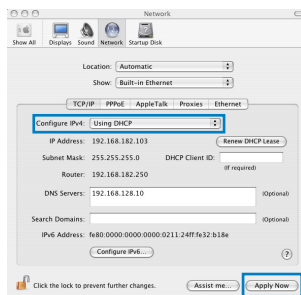

**POZNÁMKA:** Podrobnosti o konfigurácii nastavení TCP/IP vo svojom počítači nájdete v pomocníkovi a v rámci podpory pre váš operačný systém.

## C. Ak je povolené, zakážete telefónne pripojenie.

### Windows® 7

1. Kliknite na **Start (Štart) > Internet Explorer** a spustíte webový prehľadávač.
2. Kliknite na **Tools (Nástroje) > Internet options (Možnosti siete Internet) > karta Connections (Pripojenia)**.
3. Začiarknite **Never dial a connection (Nikdy sa nesnažiť pripojiť)**.
4. Po dokončení kliknite na **OK**.

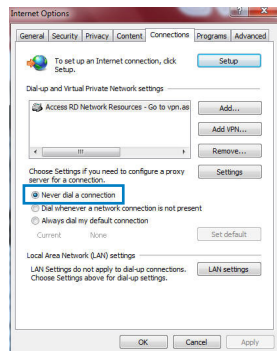

**POZNÁMKA:** Podrobnosti o zakázaní nastavení telefónneho pripojenia nájdete v pomocníkovi prehľadávača.

## D. Zatvorte všetky spustené prehľadávače.

## Klient nedokáže vytvoriť bezdrôtové spojenie so smerovačom.

### Mimo rozsahu:

- Presuňte smerovač bližšie k bezdrôtovému klientovi.
- Vyskúšajte zmeniť nastavenia kanála.

### Overenie:

- Na pripojenie smerovača použite pripojenie káblom.
- Skontrolujte nastavenia zabezpečenia bezdrôtovej komunikácie.
- Stlačte tlačidlo Reset (Resetovať) na zadnom paneli počas doby dlhšej ako päť sekúnd.



### Nie je možné nájsť smerovač:

- Stlačte tlačidlo Reset (Resetovať) na zadnom paneli počas doby dlhšej ako päť sekúnd.
- Skontrolujte nastavenie adaptéra bezdrôtového pripojenia, ako je nastavenie SSID a kódovania.

### Nie je možné získať prístup do internetu pomocou adaptéra bezdrôtovej LAN.

- Presuňte smerovač bližšie k bezdrôtovému klientovi.
- Skontrolujte, či je adaptér bezdrôtového pripojenia pripojený k správnej smerovaču bezdrôtovej komunikácie.
- Skontrolujte, či používaný kanál bezdrôtovej komunikácie vyhovuje pre kanály dostupné vo vašej krajine/oblasti.
- Skontrolujte nastavenia šifrovania.
- Skontrolujte správnosť káblového pripojenia alebo pripojenia ADSL.
- Pokúste sa použitím iného Ethernet kábla.

### Ak indikátor „LINK (LINKA)“ na ADSL neustále bliká alebo nesvieti, prístup do internetu nie je možný – smerovač nie je schopný vytvoriť spojenie so sieťou ADSL.

- Presvedčte sa, že všetky vaše káble sú správne pripojené.
- Odpojte sieťový kábel od ADSL alebo káblového modemu, počkajte niekoľko minút a následne kábel opätovne pripojte.
- Ak indikátor na ADSL aj naďalej bliká alebo NESVIETI, spojte sa so poskytovateľom služby ADSL.

### Zabudol som názov siete alebo kľúče zabezpečenia.

- Pokúste sa vytvoriť káblové spojenie a vykonajte konfiguráciu nastavení kódovania ešte raz.
- Na viac ako päť sekúnd stlačte tlačidlo na resetovanie a zresetujte alebo obnovte výrobné predvolené nastavenia pre systém.
- Predvolené výrobné nastavenia:



**Meno užívateľa / heslo:**  
admin / admin

**IP adresa:**  
192.168.1.1

**SSID:** ASUS

### Kde nájdem viac informácií o smerovači bezdrôtovej komunikácie?

- Návod na obsluhu na CD s podporou
- On-line stránka s často kladenými otázkami: <http://support.asus.com/faq>
- Stránka technickej podpory: <http://support-org.asus.com/>
- Zákaznícka horúca linka: Pozrite si informácie o horúcej linke podpory v Doplnkovom návode.

SUPPORT HOTLINE			
Area	Hotline Number	Support Languages	Availability
Taiwan	0800-093-456; 02-81439000	Traditional Chinese	<b>Mon. to Fri.</b> 9:00-12:00; 13:30-18:00
USA/ Canada	1-812-282-2787	English	<b>Mon. to Fri.</b> 8:30-12:00am EST (5:30am-9:00pm PST)  <b>Sat. to Sun.</b> 9:00am-6:00pm EST (6:00am-3:00pm PST)
Brazil	4003 0988 (Capital) 0800 880 0988 (demais localidades)	Portuguese	<b>Mon. to Fri.</b> 9:00am-18:00

## Paket içeriđi

- RT-AC66U
- Ađ kablolu
- Bölücü (bölgeye göre türü deđişir)
- Sehpa
- AC adaptörü
- Hızlı Başlangıç Kılavuzu
- Garanti kartı



**NOT:** Eđer öğelerden herhangi bir hasar görmüşse ya da kayıpsa, satıcınız ile temasa geçin.

## Hızlı bakış

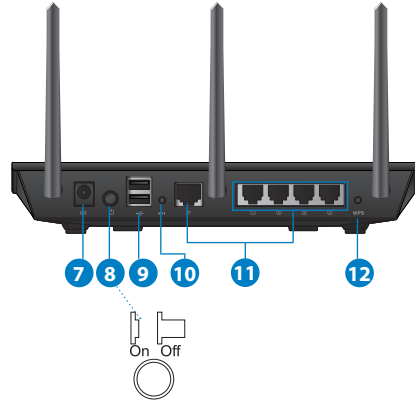
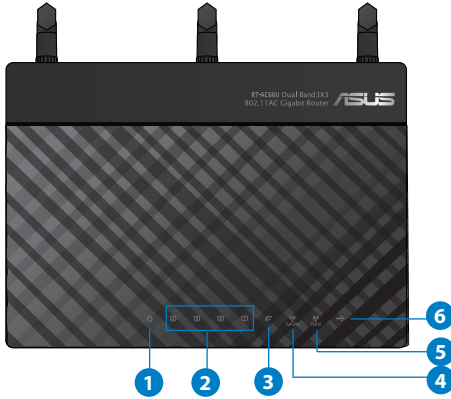

1) Güç LED	5) 5GHz LED	9) USB 2.0 bağlantı noktaları
2) LAN LED	6) USB 2.0 LED	10) Sıfırla düğmesi
3) WAN LED	7) Güç (DC-Giriş) bağlantı noktası	11) İnternet ve LAN bağlantı noktaları
4) 2.4GHz LED	8) Güç anahtarı	12) WPS düğmesi

**NOTLAR:****• USB Harici HDD/Flaş diskinde:**

- Kablosuz yönlendirici birçok USB HDD'ler/Flaş diskler 2TB boyuta kadar çalışır ve FAT16, FAT32, EXT2, EXT3 ve NTFS için yazma-okuma erişimini destekler.
- USB diskini güvenilir bir şekilde kaldırmak için, web GUI'yi (<http://192.168.1.1>) başlatın, ardından **Network Map (Ağ Haritası)** sayfasının sağ üst köşesinde, USB simgesine tıklayın ve **Eject USB 1 (USB 1'i çıkarın)**.
- USB diskinin yanlış çıkarılması veri bozulmasına sebep olabilir.
- Kablosuz yönlendiricinin desteklediği dosya sisteminin listesi ve sabit disk bölüştürmek için, <http://event.asus.com/networks/disksupport> sayfasını ziyaret edin.
- Kablosuz yönlendiricinin desteklediği yazıcıların listesi için, <http://event.asus.com/networks/printersupport> sayfasını ziyaret edin.



## Yönlendiricinizi yerleştirme

Kablosuz yönlendirici ve yönlendiriciye bağlı ağ aygıtları arasında en iyi kablosuz sinyal aktarımı için aşağıdakileri sağlayınız:

- Ağ aygıtları için maksimum kablosuz kapsama elde etmek amacıyla kablosuz yönlendiricinizi merkezi bir alana yerleştirin.
- Aygıtı engelleyici metal cisimlerden ve doğrudan güneş ışığından uzak tutun.
- Aygıtı sadece 802.11g veya 20MHz olan Wi-Fi aygıtlarından, 2,4GHz bilgisayar çevrebirimlerinden, Bluetooth aygıtlarından, kablosuz telefonlardan, transformatörlerden, ağır görev motorlarından, flüroson ışıklarından, mikrodalga fırınlarından, soğutuculardan ve diğer endüstriyel ekipmanlardan uzak tutarak sinyal etkileşimini veya kaybını önleyin.
- En iyi kablosuz sinyalin alındığından emin olmak için, üç sökülebilir anteni aşağıdaki çizimde gösterildiği gibi yönlendirin.
- Optimum performans için, dahili soğutma sistemini ayarlayın. Ayrıntılar için kılavuzunuza bakınız.
- Daima en son aygıt yazılımına yükseltin. En son aygıt yazılımı güncellemelerini almak için <http://www.asus.com> adresinden ASUS web sitesini ziyaret edin.

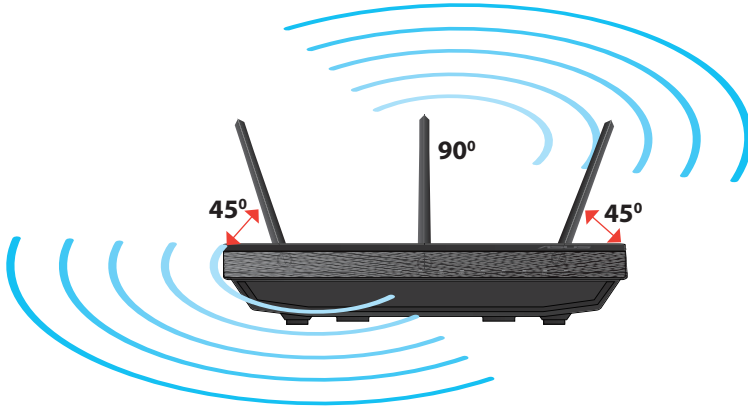

## Sehpaya monte etme

- Sehpanın montaj çengellerini kablosuz yönlendiricinin montaj delikleri ile hizalayın ve geçirin.

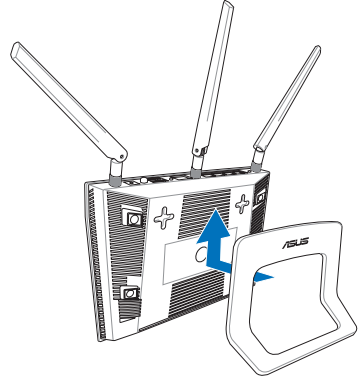

## Devam etmeden önce

1. Kabloları/tellerin bağlantısını mevcut modem kurulumunuzdan kaldırın ve bilgisayarınızın mod dışında kalan IP adresini serbest bırakın.

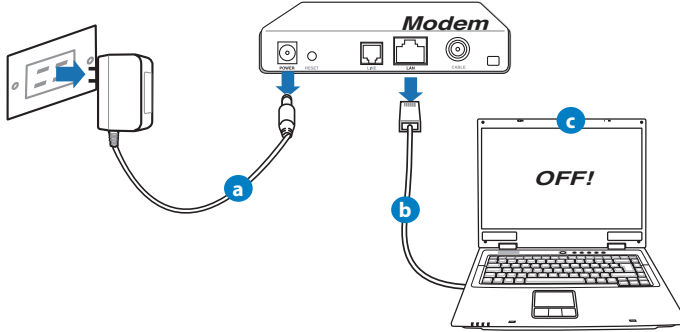

- a: AC adaptörünü elektrik prizinden çıkarın ve kablunuz/ADSL modemi ile olan bağlantısını kesin.
- b: Ağ kablosunun kablunuz/ADSL modemi olan bağlantısını kesin.
- c: Bilgisayarınızı yeniden başlatın (önerilir).



**UYARI!** Kabloların/tellerin bağlantısını kesmeden önce, kablounuzun/ADSL modeminizin en az iki dakika kapatıldığından emin olun. Modeminizde yedek pil varsa, bunu da çıkarın.

## 2. Kablosuz ortamınızı ayarlayın.

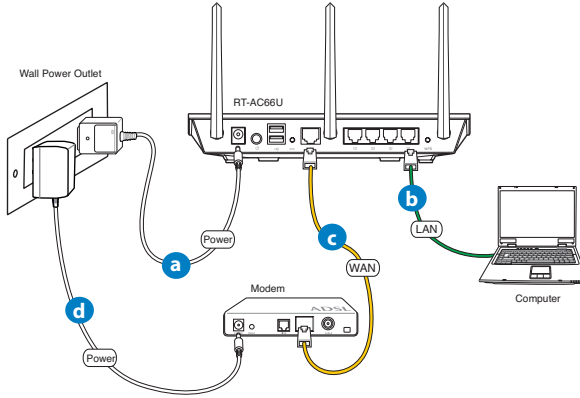

- a:** Kablosuz yönlendiricinin AC adaptörünü DC-Girişi bağlantı noktasına ekleyin ve elektrik prizine takın.
- b:** Ağ kablosunu kullanarak bilgisayarınızı kablosuz yönlendiricinin LAN bağlantı noktasına bağlayın.



**UYARI!** WAN ve LAN LED'lerinin yanıp söndüğünden emin olun.

- c:** Diğer ağ kablosunu kullanarak modeminizi kablosuz yönlendiricinin WAN bağlantı noktasına bağlayın.
- d:** Modemin AC adaptörünü DC-Girişi bağlantı noktasına ekleyin ve elektrik prizine takın.

### 3. Bilgisayarınızdaki bazı ayarları devre dışı bırakın.

- A. Etkin ise proxy sunucusunu engelleyin.
- B. Otomatik olarak bir IP adresi almak için TCP/IP ayarlarını yapın.
- C. Etkinse çevirmeli bağlantıyı engelleyin.



**NOT:** Bilgisayar ayarlarınızın engellenmesi hakkında ayrıntılı bilgi için, ***Sıkça Sorulan Sorular (SSS)*** kısmına bakın.

## Başlarken

### 1. Kablosuz ayarlarınızı web grafikleri kullanıcı arayüzü (web GUI) ile yapılandırın.

a: Internet Explorer, Firefox, Google Chrome, veya Safari gibi bir web tarayıcısını başlatın.

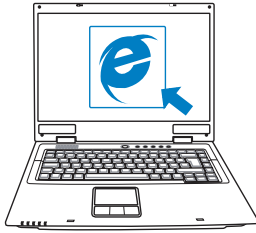

a

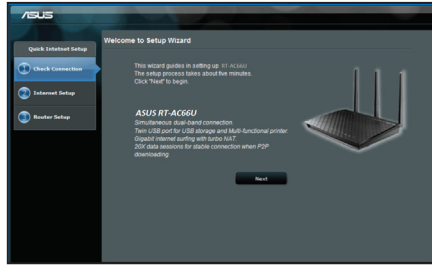

b



**NOT:** Eğer QIS otomatik olarak başlamazsa, QIS'İ manüel olarak başlatmak için şu adımları izleyin:

- Web tarayıcınıza, <http://192.168.1.1> girin ve Hızlı İnternet Kurulumu (QIS) Sihirbazını tekrar çalıştırın.
- Proxy ayarlarını, çevirmeli bağlantıyı engelleyerek ve TCP/IP ayarlarınızı yaparak otomatik olarak bir IP adresi alın. Ayrıntılı bilgi için, **Sıkça Sorulan Sorular** ( bölümüne bakın veya otomatik tanılama için destek CD'sindeki Ayar Sihirbazını kullanın.

**b:** Kablosuz yönlendiricinin Hızlı İnternet Kurulumu (QIS) özelliği ISP bağlantı türünüzün **Dynamic IP (Dinamik IP)**, **PPPoE**, **PPTP**, **L2TP** ve **Static IP (Statik IP)** olup olmadığını otomatik olarak algılar. Bağlantı türünüz için gerekli bilgileri girin.



**NOT:** Kablosuz yönlendiricinizi ilk kez yapılandırdığınızda ya da kablosuz yönlendiriciniz varsayılan ayarlara sıfırlandığında ISP bağlantı türünüzün oto algılaması yapılır.



**UYARI!** İnternet Servis Sağlayıcınız (ISP)'nizden internet bağlantı türünüz hakkında gerekli bilgileri elde edin.

**c:** 2,4 GHz ve 5 GHz kablosuz bağlantınız için ağ adını (SSID) ve güvenlik anahtarını atayın. Bittiğinde **Apply (Uygula)**'ya tıklayın.

**d:** İnternetiniz ve kablosuz ayarlarınız engellenir. Devam etmek için **Next (İleri)**'yi tıklayın.

**e:** Kablosuz ağ bağlantısı eğitici belgesini okuyun. Bittiğinde **Finish (Bitti)**'ye tıklayın.

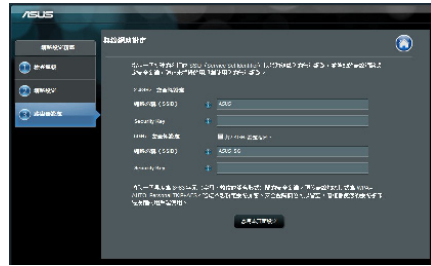

**NOT:** Ağa 32 karaktere kadar bir ad verebilirsiniz.

## Sık Sorulan Sorular (SSS'lar)

Adımları izledikten sonra, kablosuz yönlendirici ayarlarını yapılandırmak için kablosuz yönlendiricinin web grafikleri kullanıcı arayüzüne (web GUI) yine de erişim sağlayamıyorum.

### A. Etkin ise proxy sunucusunu engelleyin.

#### Windows® 7

1. **Start (Başlat) > Internet Explorer (Internet Gezgini)**'ne tıklayarak web tarayıcısını başlatın.
2. **Tools (Araçlar) > Internet options (Internet seçenekleri) > Connections (Bağlantılar)** sekmesi > **LAN settings (Yerel ağ ayarları)**'na tıklayın.
3. Yerel Alan Ağı (LAN) Ayarları ekranından **Use a proxy server for your LAN (Yerel ağınız için bir proxy sunucusu kullanın)**'in işaretini kaldırın.
4. Bittiğinde **OK (Tamam)**'a tıklayın.

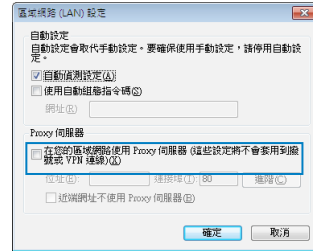
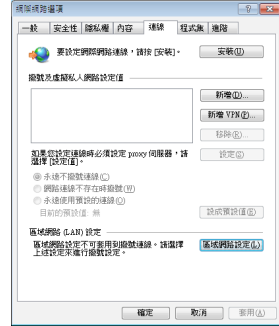

## MAC OS

1. Menü çubuğundan, **Safari > Preferences... (Tercihler...)** > **Advanced (Gelişmiş) > Change Settings... (Ayarları Değiştir...)** sekmesine tıklayın.
2. Protokoller listesinden, **FTP Proxy ve Web Proxy (HTTP)** seçimini kaldırın.
3. Bittiğinde **Apply Now (Şimdi Başvur)**'a tıklayın.

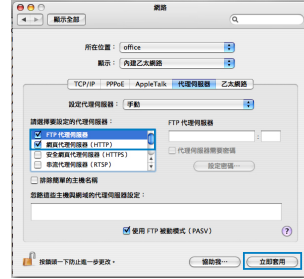

**NOT:** Proxy sunucusunu nasıl engelleyeceğiniz ile ilgili ayrıntılar için tarayıcınızın yardım özelliği kısmına bakın.

## B. Otomatik olarak bir IP adresi almak için TCP/IP ayarlarını yapın.

### Windows® 7

1. **Start (Başlat) > Control Panel (Denetim Masası) > Network and Internet (Ağ ve Internet) > Network and Sharing Center (Ağ ve Paylaşım Merkezi) > Manage network connections (Ağ bağlantılarını yönet)**'e tıklayın.
2. **Internet Protocol Version 4 (TCP/IPv4) (Internet Protokolü Sürüm 4 (TCP/IPv4))**'ü seçin, ardından **Properties (Özellikler)**'e tıklayın.

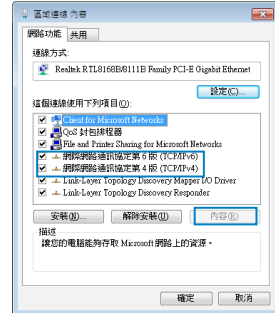

3. IPv4 IP ayarlarını otomatik olarak almak için, **Obtain an IP address automatically (IP adresini otomatik al)** üzerine tıklayın.
4. Bittiğinde **OK (Tamam)**'a tıklayın.

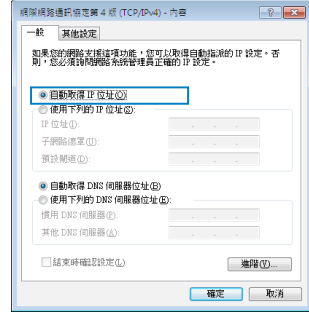

## MAC OS

1. Ekranın sol üst kısmında bulunan Elma simgesine  tıklayın.
2. Click **System Preferences (Sistem Tercihleri) > Network (Ağ) > Configure... (Yapılandır...)** 'a tıklayın.
3. **TCP/IP** sekmesinden **Configure IPv4 (IPv4 Yapılandır)** indirmeli listesinden **Using DHCP (DHCP Kullanma)** seçeneğini belirleyin.
4. Bittiğinde **Apply Now (Şimdi Başvur)**'a tıklayın.

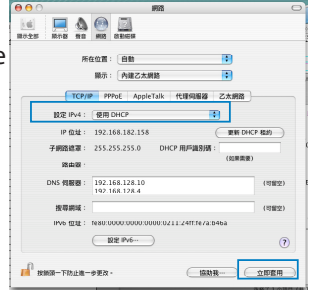

**NOT:** Bilgisayarınızın TCP/IP ayarlarını yapılandırmak ile ilgili bilgiler için işletim sisteminizin yardım ve destek özelliğine bakın.



## C. Etkinse çevirmeli bağlantıyı engelleyin.

### Windows® 7

1. **Start (Başlat) > Internet Explorer (Internet Gezgini)**'ne tıklayarak web tarayıcısını başlatın.
2. **Tools (Araçlar) > Internet options (Internet seçenekleri) > Connections (Bağlantılar)** sekmesine tıklayın.
3. **Never dial a connection (Asla bağlantı numarası çevirme)**'ya tıklayın.
4. Bittiğinde **OK (Tamam)**'a tıklayın.

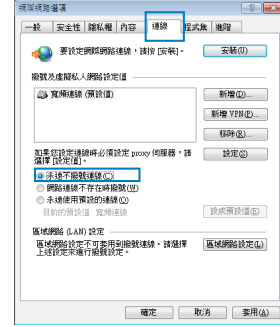

**NOT:** Çevirmeli bağlantı ayarlarını nasıl engelleyeceğiniz ile ilgili ayrıntılar için tarayıcınızın yardım özelliği kısmına bakın.

## D. Tüm çalışan web tarayıcılarını kapatın.

## İstemci, yönlendiriciyle kablosuz bağlantı kuramıyor.

### Kapsama Alanı Dışında:

- Yönlendiriciyi kablosuz istemcinin yanına koyun.
- Kanal ayarlarını değiştirmeye çalışın.

### Kimlik Doğrulama:

- Yönlendiriciye bağlanmak için kablolu bağlantıyı kullanın.
- Kablosuz güvenlik ayarlarını denetleyin.
- Arka paneldeki Restore (Geri Yükle) düğmesine beş saniyeden uzun bir süre basın.

**Yönlendirici bulunamıyor:**

- Arka paneldeki Restore (Geri Yükle) düğmesine beş saniyeden uzun bir süre basın.
- Kablosuz bağdaştırıcı ayarlarını (ör. SSID ve şifreleme ayarları) kontrol edin.

**LAN bağdaştırıcısıyla İnternete erişilemiyor**

- Yönlendiriciyi kablosuz istemciye daha yakın bir noktaya taşıyın.
- Kablosuz bağdaştırıcının doğru kablosuz yönlendiriciye bağlanıp bağlanmadığını denetleyin.
- Kullanılan kablosuz bağlantı kanalının ülkenizdeki/bölgenizdeki mevcut kanallarla uyumlu olup olmadığını denetleyin.
- Şifreleme ayarlarını denetleyin.
- ADSL veya Kablo bağlantısının doğru olup olmadığını denetleyin.
- Başka bir Ethernet kablosu kullanarak tekrar deneyin.

**ADSL "LINK" ışığı sürekli yanıp sönüyorsa veya kapalı ise, İnternet erişimi mümkün değildir; Yönlendirici ADSL ağı ile bağlantı kuramıyordur.**

- Tüm kablolarınızın doğru şekilde bağlandığından emin olun.
- ADSL veya kablo modemin güç kablosunu çıkarın, birkaç dakika bekleyin, sonra kabloyu tekrar takın.
- ADSL ışığı yanıp sönmeye devam ederse veya kapalı kalırsa, ADSL servis sağlayıcınıza başvurun.

**Ağ adı veya güvenlik anahtarları unutulmuştur.**

- Kablolü bağlantıyı ayarlamayı deneyin ve şifreleme ayarlarını tekrar yapılandırın.
- Sıfırlama düğmesine beş saniyeden uzun basarak sistemi fabrika varsayılan ayarlarına geri yükleyin veya sıfırlayın.
- Fabrika varsayılan ayarları:

<b>Kullanıcı adı</b> / <b>Parola:</b> admin / admin	<b>IP adresi:</b> 192.168.1.1	<b>SSID:</b> ASUS
--	----------------------------------	-------------------

## Kablosuz yönlendirici hakkında ayrıntılı bilgiyi nereden bulabilirim?

- Destek CD'sindeki Kullanım Kılavuzu
- Çevrimiçi SSS sitesi: <http://support.asus.com/faq>
- Teknik destek sitesi: <http://support-org.asus.com/>
- Müşteri Yardım Hattı: Ek Kılavuzdaki Destek Yarım Hattına bakın.

SUPPORT HOTLINE			
Area	Hotline Number	Support Languages	Availability
Taiwan	0800-093-456; 02-81439000	Traditional Chinese	<b>Mon. to Fri.</b> 9:00-12:00; 13:30-18:00
USA/ Canada	1-812-282-2787	English	<b>Mon. to Fri.</b> 8:30-12:00am EST (5:30am-9:00pm PST) <b>Sat. to Sun.</b> 9:00am-6:00pm EST (6:00am-3:00pm PST)
Brazil	4003 0988 (Capital) 0800 880 0988 (demais localidades)	Portuguese	<b>Mon. to Fri.</b> 9:00am-18:00

## До комплекту входять

- RT-AC66U
- Адаптер змінного струму
- Мережевий кабель
- Керівництво для початку експлуатації
- Компакт-диск підтримки (керівництво користувача/утиліти)
- Підставка



**ПРИМІТКА:** Якщо будь-які предмети пошкоджені або відсутні, зверніться до дистриб'ютора.

## Загальний огляд

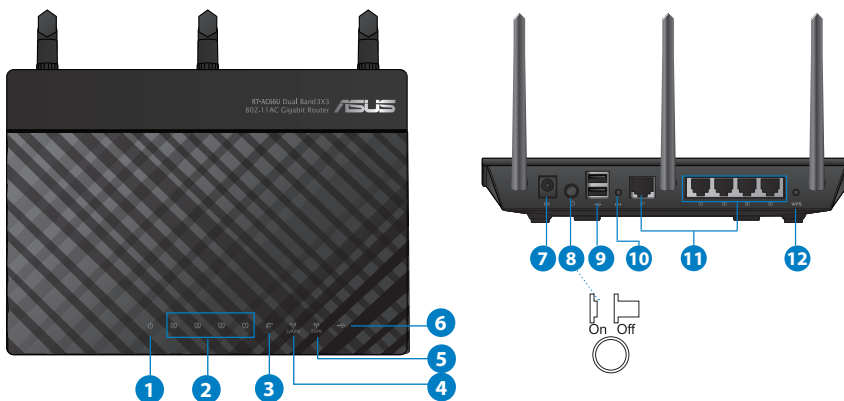

1) Світлодіод живлення	5) Світлодіод 5 ГГц	9) Порти USB 2.0
2) Світлодіод локальної мережі	6) Світлодіод USB 2.0	10) Кнопка "Скинути"
3) Світлодіод WAN	7) Порт живлення (входу постійного струму)	11) Порти Інтернет і локальної мережі
4) Світлодіод 2,4 ГГц	8) вимикач живлення	12) Кнопка WPS



---

**ПРИМІТКИ:**

- **Зовнішній жорсткий диск USB / Флеш-пам'ять:**
    - Бездротовий маршрутизатор працює з більшістю жорстких дисків USB / флеш-пам'яттю до 2 терабайт і підтримує доступ з можливістю читати і писати для FAT16, FAT32, EXT2, EXT3 і NTFS.
    - Щоб безпечно зняти диск, запустіть графічний інтерфейс користувача <http://192.168.1.1>, а потім у правому верхньому кутку сторінки **Network Map (Карта мережі)** клацніть по піктограмі та **Eject USB 1 (Вивільнити USB 1)**.
    - Неправильне вивільнення диску USB може пошкодити дані на ньому.
    - Список систем файлів і логічних дисків на жорсткому диску, які підтримує бездротовий маршрутизатор: <http://event.asus.com/networks/disksupport>
    - Список принтерів, які підтримує бездротовий маршрутизатор: <http://event.asus.com/networks/printersupport>
- 



## Розташування бездротового маршрутизатора

Щоб забезпечити найвищу якість передачі сигналу між маршрутизатором і підключеними до нього мережевими пристроями, переконайтеся, що:

- Маршрутизатор знаходиться по центру всіх пристроїв, щоб досягти максимального покриття для мережових пристроїв.
- Розташуйте маршрутизатор подалі від металевих предметів, які стають перешкодами на шляху сигналу, і беріть від прямого сонячного проміння.
- Розташуйте пристрій подалі від пристроїв Wi-Fi 802, 11g або 20 МГц, периферійних пристроїв комп'ютерів на 2,4 ГГц, пристроїв Bluetooth, бездротових телефонів, трансформаторів, потужних моторів, люмінесцентних ламп, мікрохвильових пічок, холодильників та іншого промислового обладнання, щоб уникнути інтерференції або втрати сигналу.
- Щоб отримати найвищу якість бездротового сигналу, орієнтуйте три з'ємні антени так, як показано на малюнку нижче.
- Для найкращої роботи прикріпіть зовнішню систему охолодження. Детальнішу інформацію про це Ви знайдете у керівництві користувача.
- Постійно поновлюйте первинне ПЗ. Відвідайте сайт [ASUS](http://www.asus.com) <http://www.asus.com>, щоб отримати найсвіжіші поновлення первинного ПЗ.

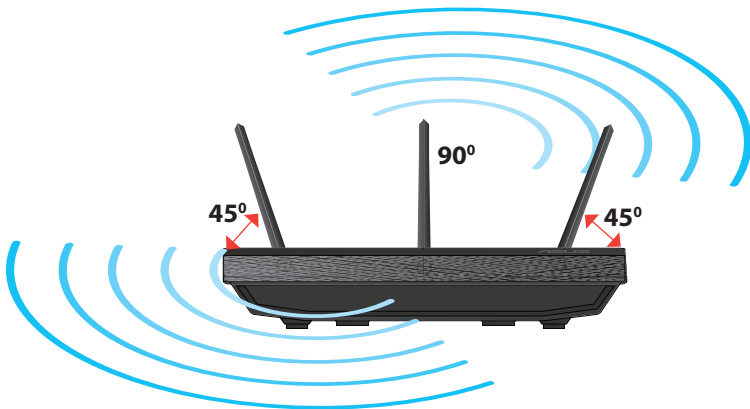

## Кріплення на підставку

- Зрівняйте монтажні гачки підставки із монтажними отворами бездротового маршрутизатора і вставте гачки в отвори.

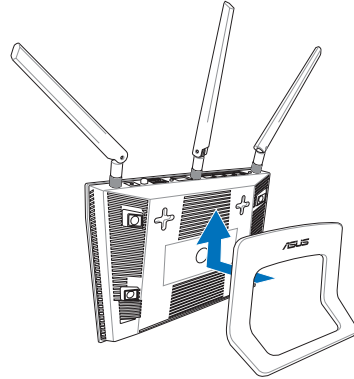

Українська

## Перш ніж продовжити

1. Вимкніть і вийміть шнури/кабелі з існуючої системи модему і скасуйте застарілу IP-адресу Вашого комп'ютера.

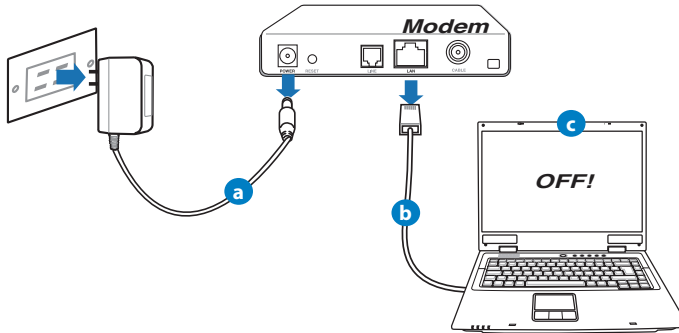

- a:** Вимкніть адаптер змінного струму з розетки електромережі і від'єднайте його від кабельного/ADSL модему.
- b:** Від'єднайте мережевий кабель від кабельного/ADSL модему.
- c:** Пере стартуйте комп'ютер (рекомендовано).



**УВАГА!** Перш ніж вимикати кабелі/шнури, переконайтеся, що кабельний/ADSL модем був вже вимкнений протягом щонайменш двох хвилин. Якщо модем має резервну батарею, вийміть також і її.

## 2. Налаштування бездротового оточення.

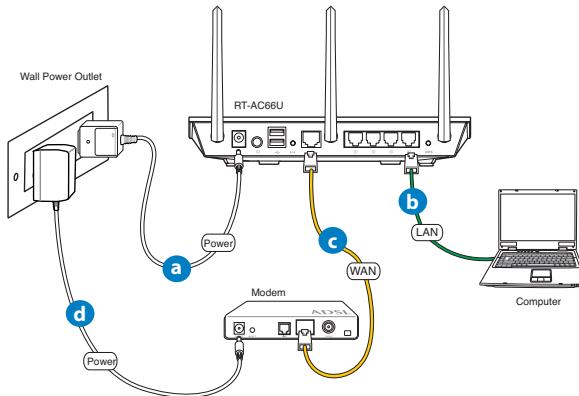

- a:** Вставте адаптер змінного струму Вашого бездротового маршрутизатора до порту входу постійного струму та увімкніть його до розетки електромережі.
- b:** За допомогою мережевого кабелю підключіть комп'ютер до порту локальної мережі бездротового маршрутизатора.



**ВАЖЛИВО!** Переконайтеся, що мерехтять світлодіоди WAN і локальної мережі.

- c:** За допомогою мережевого кабелю підключіть модем до порту WAN бездротового маршрутизатора.
- d:** Вставте адаптер змінного струму Вашого модема до порту входу постійного струму та увімкніть його до розетки електромережі.



3. Вимкніть деякі налаштування на комп'ютері.

- A. Якщо активований сервер проху, вимкніть його.
- B. Встановіть налаштування TCP/IP, щоб автоматично отримати IP-адресу.
- C. Якщо телефонне підключення увімкнено, вимкніть його.



**ПРИМІТКА:** детальніше про вимкнення налаштування комп'ютерів розказано у **Розповсюджених питаннях**.

## Початок експлуатації

1. Конфігуруйте бездротові налаштування через графічний інтерфейс он-лайн (графічний інтерфейс в Інтернет).

a: Запустіть веб-браузер: Internet Explorer, Firefox, Google Chrome або Safari.



a

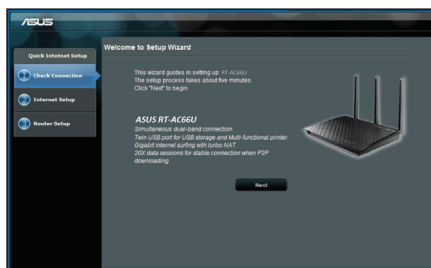

b



**ПРИМІТКА:** Якщо програма швидкого налаштування Інтернет не запуситься автоматично, виконайте наступне, щоб запустити цю програму вручну:

- У веб-браузері введіть **http://192.168.1.1** і знову запустіть програму-помічник швидкого налаштування Інтернет (QIS).
- Вимкніть налаштування проху, телефонне підключення, та встановіть налаштування TCP/IP, щоб автоматично отримати IP-адресу. Детальніше про це розказано в розділі **Розповсюджених питань**. Для авто-діагностики можна також застосувати програму-помічник налаштування з компакт-диску підтримки.

**b:** Функція швидкого налаштування Інтернет на маршрутизаторі автоматично визначає тип підключення до Вашого провайдера Інтернет: **Dynamic IP (динамічна IP), PPPoE, PPTP, L2TP** або **Static IP (статична IP)**. Введіть необхідну інформацію для Вашого типу підключення.



**ПРИМІТКА:** Автоматичне визначення типу підключення до провайдера Інтернет відбувається під час першої конфігурації або після того, як налаштування маршрутизатора було скинуто на фабричні.



**ВАЖЛИВО!** Отримайте необхідну інформацію про тип Інтернет-підключення в провайдера Інтернет (ISP).

**c:** Призначте назву мережі (SSID) і ключ безпеки для підключення на частоті 2,4 ГГц і 5 ГГц. Коли це буде виконано, клацніть по **Apply (Застосувати)**.

**d:** Показано підключення Інтернет і бездротові налаштування. Клацніть по **Next (Далі)**, щоб продовжити.

**e:** Прочитайте керівництво для підключення бездротової мережі. Виконавши, клацніть по **Finish (Закінчити)**.

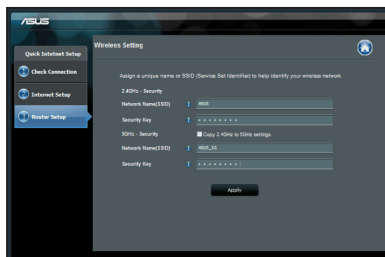

**ПРИМІТКА:** Назва мережі може мати не більше 32 символів.

## Розповсюджені питання

Виконавши всі кроки, я все одно не можу увійти до графічного веб-інтерфейсу користувача (веб-GUI), щоб конфігурувати налаштування бездротового маршрутизатора.

### A. Якщо активований сервер проху, вимкніть його.

#### Windows® 7

1. Клацніть по **Start (Пуск) > Internet Explorer**, щоб запустити веб-браузер.
2. Клацніть по **Tools (Знаряддя) > Internet options (Властивості браузера) > панель Connections (Підключення) > LAN settings (Налаштування локальної мережі)**.

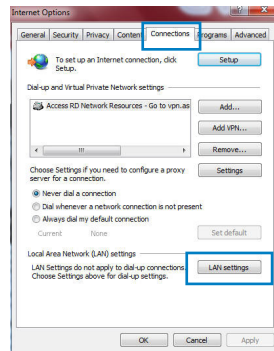

3. На екрані Local Area Network (LAN) Settings (Налаштування локальної мережі) зніміть "пташку" поруч із **Use a proxy server for your LAN (Використовувати проксі-сервер для локальної мережі)**.
4. Виконавши, клацніть по **OK (ОК)**.

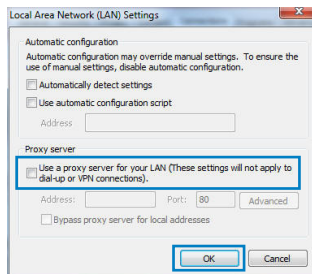

## MAC OS

1. На панелі меню клацніть по панелі **Safari (Сафарі) > Preferences... (Уподобання...) > Advanced (Високотехнологічні) > Change Settings... (Змінити налаштування...)**
2. У списку протоколів зніміть "пташку" з **FTP Proxy (Проксі FTP) і Web Proxy (HTTPS) (Веб-проксі)**.
3. Виконавши, клацніть по **Apply Now (Застосувати зараз)**.

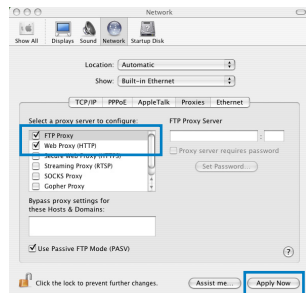

**ПРИМІТКА:** Див. файли допомоги браузера щодо вимкнення сервера проксі.

## B. Встановіть налаштування TCP/IP, щоб автоматично отримати IP-адресу.

## Windows® 7

1. Клацніть по **Start (Пуск) > Control Panel (Панель керування) > Network and Internet (Мережа й Інтернет) > Network and Sharing Center (Центр мережних підключень і спільного доступу) > Manage network connections (Керування мережними підключеннями)**.
2. Виберіть **Internet Protocol Version 4 (TCP/IPv4) (Протокол Інтернету Версії 4 (TCP/IPv4))**, потім клацніть по **Properties (Властивості)**.

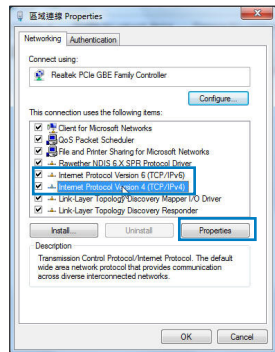

- Щоб автоматично отримати налаштування IPv4 IP, відмітьте **Obtain an IP address automatically (Автоматично отримати IP-адресу)**.
- Виконавши, клацніть по **ОК (ОК)**.

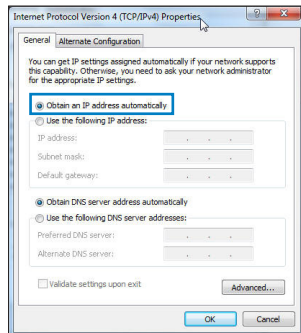

## MAC OS

- Клацніть по піктограмі  ліворуч вгорі на екрані.
- Клацніть по **ystem Preferences (Уподобання системи) > Network (Мережа) > Configure... (Конфігурація...)**
- На панелі **TCP/IP** виберіть **Using DHCP (Користування DHCP)** з каскадного списку **Configure IPv4 (Конфігурація IPv4)**.
- Виконавши, клацніть по **Apply Now (Застосувати зараз)**.

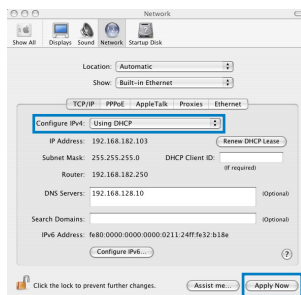

**ПРИМІТКА:** Див. файли допомоги операційної системи і підтримку щодо конфігурації налаштування TCP/IP Вашого комп'ютера.

## C. Якщо телефонне підключення увімкнено, вимкніть його.

### Windows® 7

1. Клацніть по **Start (Пуск) > Internet Explorer**, щоб запустити веб-браузер.
2. Клацніть по панелі **Tools (Знаряддя) > Internet options (Властивості браузера) > Connections (Підключення)**.
3. Відмітьте **Never dial a connection (Ніколи не використовувати це підключення)**.
4. Виконавши, клацніть по **OK (ОК)**.

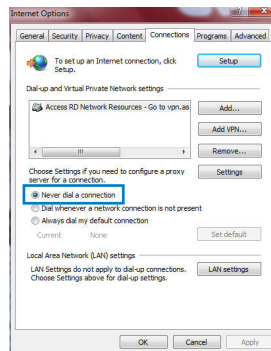

**ПРИМІТКА:** Детальніше про вимкнення налаштувань підключення через телефонну лінію розказано в файлах допомоги браузера.

## D. Закрийте всі відкриті веб-браузери.

### Клієнт не може встановити бездротове підключення з маршрутизатором.

#### Поза зоною покриття:

- Перемістіть маршрутизатор ближче до клієнта.
- Спробуйте змінити налаштування каналу.

#### Ідентифікація:

- Підключіться до маршрутизатора через дротове підключення.
- Перевірте налаштування бездротової безпеки.
- Натискайте на кнопку Reset (Скинути) на задній панелі понад п'ять секунд.



### Неможливо знайти маршрутизатор:

- Натисніть на кнопку Reset (Скинути) на задній панелі понад п'ять секунд.
- Перевірте налаштування на бездротовому адаптері такі як SSID та налаштування криптографічного захисту.

### Неможливо увійти до Інтернет через бездротовий адаптер локальної мережі.

- Пересуньте маршрутизатор ближче до клієнта.
- Перевірте, чи підключений бездротовий адаптер до потрібного бездротового маршрутизатора.
- Перевірте, чи задіяний бездротовий канал відповідає каналам, доступним у Ваших країні/regionі.
- Перевірте налаштування криптографічного захисту.
- Перевірте, чи правильне ADSL або кабельне підключення.
- Спробуйте використовувати інший кабель Ethernet.

### Якщо світловий показчик ADSL "LINK" (Зв'язок) постійно спалахує або вимкнений, доступ до Інтернет неможливий: маршрутизатор не може встановити підключення до мережі ADSL.

- Переконайтеся, що всі кабелі правильно підключені.
- Відключіть шнур живлення від ADSL або кабельного модема, почекайте декілька хвилин, потім повторно підключіть шнур.
- Якщо світловий показчик ADSL продовжує спалахувати або ВИМКНЕНИЙ, зверніться до провайдера послуг ADSL.

### Я забув (забула) назву мережі або ключ безпеки.

- Спробуйте встановити дротове підключення і знову конфігурувати налаштування криптографічного захисту.
- Натискайте кнопку Reset (Скинути) понад п'ять секунд, щоб скинути або відновити систему на фабричні налаштування за замовчанням.
- Фабричні налаштування за замовчанням:



Ім'я користувача/Пароль: admin / admin	IP-адреса: 192.168.1.1	SSID: ASUS
---	---------------------------	------------

### Де знайти більше інформації про цей бездротовий маршрутизатор?

- Керівництво користувача на компакт-диску підтримки
- Розповсюджені питання он-лайн: <http://support.asus.com/faq>
- Сайт технічної підтримки: <http://support-org.asus.com/>
- Гаряча лінія для клієнтів: Див. "Гарячі лінії" у Supplementary Guide (Додаткове керівництво).

SUPPORT HOTLINE			
Area	Hotline Number	Support Languages	Availability
Taiwan	0800-093-456; 02-81439000	Traditional Chinese	<b>Mon. to Fri.</b> 9:00-12:00; 13:30-18:00
USA/ Canada	1-812-282-2787	English	<b>Mon. to Fri.</b> 8:30-12:00am EST (5:30am-9:00pm PST)  <b>Sat. to Sun.</b> 9:00am-6:00pm EST (6:00am-3:00pm PST)
Brazil	4003 0988 (Capital) 0800 880 0988 (demais localidades)	Portuguese	<b>Mon. to Fri.</b> 9:00am-18:00



## Verpackungsinhalt

- RT-AC66U
- Netzwerkkabel
- Support-CD (Handbuch/Anwendungen)
- Standhalterung
- AC-Adapter
- Schnellstarthilfe
- Garantiekarte



**HINWEIS:** Sollten Artikel beschädigt oder nicht vorhanden sein, wenden Sie sich an Ihren Händler.

## Erste Schritte

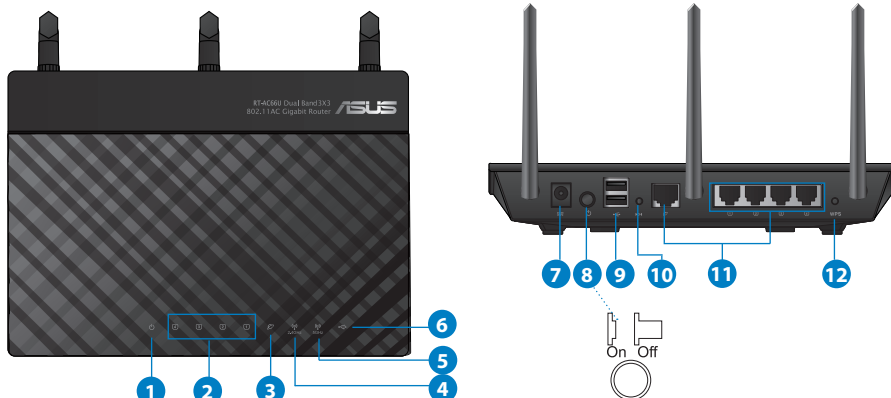

1) Strom-LED	5) 5GHz LED	9) USB 2.0-Anschlüsse
2) LAN LED	6) USB 2.0 LED	10) Reset-Taste
3) WAN LED	7) Netzanschluss (DC-IN)	11) Internet & LAN-Anschlüsse
4) 2.4GHz LED	8) Einschalttaste	12) WPS-Taste



---

**HINWEISE:**

- **Externe USB-Festplatte/Flashlaufwerk:**
    - Der drahtlose Router läuft mit den meisten USB-Festplatten/Flashlaufwerken (bis zu 2TB) und unterstützt Lese-/Schreibzugriff in FAT16, FAT32, EXT2, EXT3 und NTFS.
    - Um USB-Datenträger sicher zu entfernen, laden Sie die Web-GUI (<http://192.168.1.1>), und klicken Sie oben rechts im Fenster **Network Map (Netzwerkübersicht)** auf das USB-Symbol und dann auf **Eject USB 1 (USB 1 auswerfen)**.
    - Falsches Entfernen von USB-Datenträgern kann zu Datenverlust führen.
    - Für weitere Details zu Dateisystemen und Festplattenpartitionen, die der drahtlose Router unterstützt, besuchen Sie bitte <http://event.asus.com/networks/disksupport>
  - Für weitere Details zu Druckern, die der drahtloses Router unterstützt, besuchen Sie bitte <http://event.asus.com/networks/printersupport>
-



## Positionierung

Für beste Funksignalqualität zwischen dem drahtlosen Router und der damit verbundenen Geräte, beachten Sie bitte folgende Hinweise:

- Stellen Sie das Gerät an einer zentralen Stelle auf, um eine ideale Reichweite für sämtliche drahtlose mobile Geräte zu erzielen.
- Stellen Sie sicher, dass das Gerät nicht von Metallgegenständen blockiert wird. Halten Sie das Gerät von direkter Sonneneinstrahlung fern.
- Halten Sie das Gerät von 802.11g oder nur 20MHz Wi-Fi-Geräten, 2.4GHz Computer-Peripherie, Bluetooth-Geräten, Schnurlostelefonen, Transformatoren, Hochleistungsmotoren, fluoreszierenden Leuchten, Mikrowellen, Kühlschränken und sonstigen industriellen Anlagen fern, um einen Signalverlust zu vermeiden.
- Um beste Signalabdeckung sicherzustellen, richten Sie die drei montierbare Antennen wie unten abgebildet aus.
- Für optimalen Betrieb sollten Sie das interne Kühlsystem anpassen. Details hierzu finden Sie im Benutzerhandbuch.
- Halten Sie die Firmware immer auf dem neuesten Stand. Die aktuellste Firmware finden Sie auf der ASUS-Webseite unter <http://www.asus.com>.

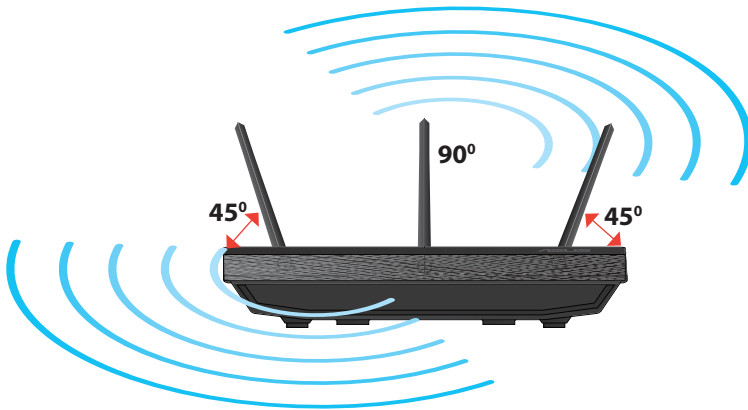

## Standhalterung anbringen

- Verbinden und befestigen Sie die zwei Befestigungshaken auf der Halterung mit den Befestigungsöffnungen des Routers.

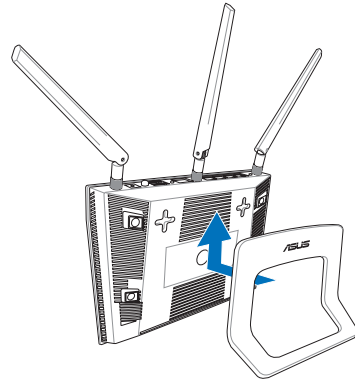

## Bevor Sie beginnen

1. Trennen & entfernen Sie alle Kabel/Leitungen Ihrer alten Modemkonfiguration & entfernen Sie die alte IP-Adresse Ihres Computers.

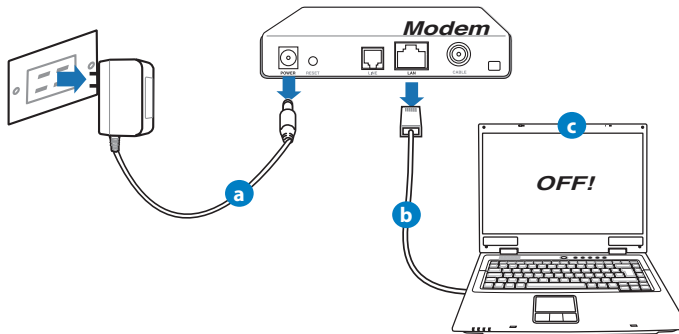

- a:** Ziehen Sie den AC-Adapter aus der Steckdose und trennen Sie ihn vom Kabel/ADSL-Modem.
- b:** Trennen Sie das Netzkabel vom Kabel/ADSL-Modem.
- c:** Starten Sie den Computer neu (empfohlen).



**WARNUNG!** Bevor Sie die Kabel/Leitungen entfernen, sollte Ihr Kabel/ADSL-Modem für mindestens zwei Minuten ausgeschaltet werden. Falls Ihr Modem eine Batterie hat, entfernen Sie diese auch.

## 2. Richten Sie die Netzwerkumgebung ein.

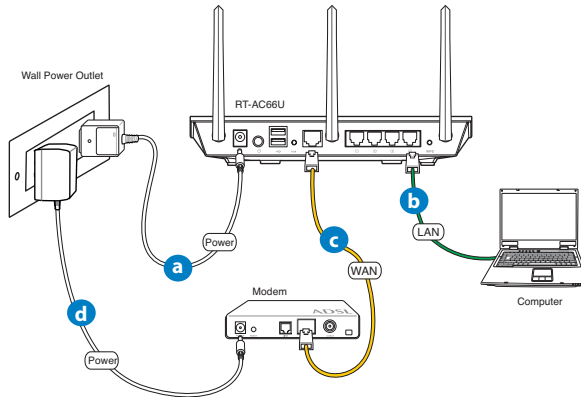

- a:** Verbinden Sie den AC-Adapter Ihres drahtlosen Routers mit dem DC-IN-Anschluss sowie mit der Stromversorgung.
- b:** Verwenden Sie ein Netzwerkkabel, um den Computer mit dem LAN-Anschluss Ihres drahtlosen Routers zu verbinden.



**WICHTIG!** Die WAN und LAN LEDs sollten blinken.

- c:** Verwenden Sie ein weiteres Netzwerkkabel, um den Modem mit dem WAN-Anschluss Ihres drahtlosen Routers zu verbinden.
- d:** Verbinden Sie den AC-Adapter Ihres Modems mit dem DC-IN-Anschluss sowie mit der Stromversorgung.

### 3. Deaktivieren Sie nicht benötigte Einstellungen am Computer.

- A. Deaktivieren Sie den Proxy-Server (falls aktiviert).
- B. Stellen Sie die TCP/IP-Einstellungen auf automatische IP-Erkennung ein.
- C. Deaktivieren Sie die DFÜ-Verbindung (falls aktiviert).



**HINWEIS:** Für weitere Details zur Aktivierung/Deaktivierung der Computer-Einstellungen beziehen Sie sich auf **Häufig gestellte Fragen (FAQ)**.

## Erste Schritte

### 1. Konfigurieren Sie die Drahtloseinstellungen über die webbasierte grafische Benutzeroberfläche (web GUI).

- a: Starten Sie einen Webbrowser wie Internet Explorer, Google Chrome, Firefox oder Safari.



a

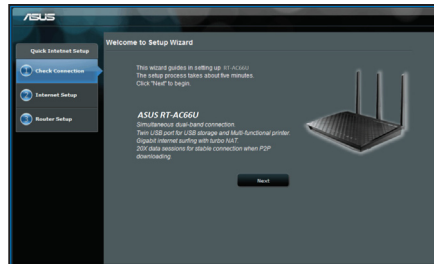

b



**HINWEIS:** Falls QIS (Schnelleinstellung) nicht automatisch geladen wird, gehen Sie wie folgt vor, um QIS manuell zu laden:

- Geben Sie **http://192.168.1.1** in Ihren Browser ein und laden Sie Quick Internet Setup (Schnelleinstellung, QIS)-Assistenten.
- Deaktivieren Sie Proxy-Einstellungen, DFÜ-Verbindung und setzen Sie die TCP/IP-Einstellungen auf automatische IP-Erkennung. Für weitere Details beziehen Sie sich auf den Abschnitt **Häufig gestellte Fragen (FAQ)** oder verwenden Sie den Einstellungsassistenten auf der Support-CD für eine automatische Diagnose.

**b:** Quick Internet Setup (Schnelleinstellung, QIS) des drahtlosen Routers erkennt automatisch, ob die Verbindungsart Ihres Internet Dienstanbieters (ISP) **Dynamische IP (Dynamic IP)**, **PPPoE**, **PPTP**, **L2TP** oder **Statische IP (Static IP)** ist. Geben Sie zusätzlich die nötigen Daten Ihrer Verbindung ein.



**HINWEIS:** Die autom. Erkennung der Verbindungsart Ihres ISP wird bei der ersten Konfiguration des drahtlosen Routers oder nach dem Reset (Zurücksetzen) Ihres drahtlosen Routers zu seinen Standardeinstellungen durchgeführt.



**WICHTIG!** Beziehen Sie die nötigen Informationen zur Ihrer Verbindungsart von Ihrem Internet-Dienstanbieter (ISP).

- c:** Weisen Sie der 2.4GHz- und 5GHz-Verbindung einen Netzwerknamen (SSID) und einen Sicherheitsschlüssel zu. Klicken Sie auf **Apply (Übernehmen)**, wenn Sie fertig sind.
- d:** Ihre Internet und Drahtloseinstellungen werden angezeigt. Klicken Sie auf **Next (Weiter)**, um fortzufahren.
- e:** Lesen Sie sich die Anleitung für drahtlose Netzwerkverbindungen durch. Wenn abgeschlossen, klicken Sie auf **Finish (Fertigstellen)**.

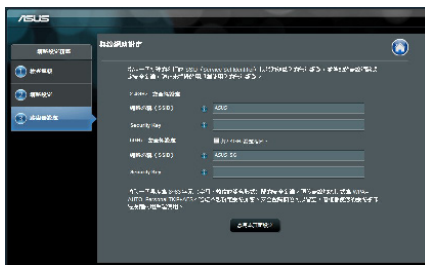

**HINWEIS:** Netzwerkname darf bis zu 32 Zeichen enthalten.

## Häufig gestellte Fragen (FAQ)

Nachdem ich den Anweisungen folgte, kann ich immer noch nicht auf die web GUI zugreifen, um die Einstellungen des drahtlosen Routers zu konfigurieren.

### A. Deaktivieren Sie den Proxyserver (falls aktiviert).

#### Windows® 7

1. Klicken Sie auf **Start > Internet Explorer**, um den Webbrowser zu laden.
2. Klicken Sie auf **Extras (Tools) > Internetoptionen (Internet options) > Auswahl Verbindungen (Connections) > LAN-Einstellungen (LAN settings)**.

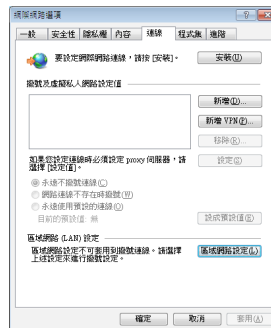

3. Im Fenster **Einstellungen für lokales Netzwerk**, deaktivieren Sie **Proxyserver für LAN verwenden (Use a proxy server for your LAN)**.
4. Wenn abgeschlossen, klicken Sie auf **OK**.

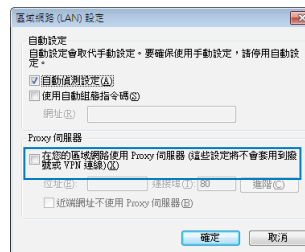



## MAC OS

1. Klicken Sie in Safari-Browser auf **Safari > Einstellungen... (Preferences...) > Auswahl Erweitert (Advanced) > Einstellungen ändern... (Change Settings...)**.
2. Deaktivieren Sie in der Protokollliste **FTP Proxy** und **Web Proxy (HTTP)**.
3. Wenn abgeschlossen, klicken Sie auf **Jetzt Anwenden (Apply Now)**.

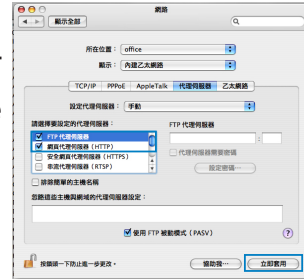

**HINWEIS:** Für Details zur Deaktivierung eines Proxy-Server beziehen Sie sich auf die Hilfsfunktion Ihres Browsers.

## B. Setzen Sie die TCP/IP-Einstellungen auf automatische IP-Erkennung.

### Windows® 7

1. Klicken Sie auf **Start > Systemsteuerung (Control Panel) > Netzwerk und Internet (Network and Internet) > Netzwerk- und Freigabecenter (Network and Sharing Center) > Netzwerkverbindungen verwalten (Manage network connections)**.
2. Wählen Sie **Internetprotokoll Version 4 (TCP/IPv4) (Internet Protocol Version 4 (TCP/IPv4))** und klicken Sie dann auf **Eigenschaften (Properties)**.

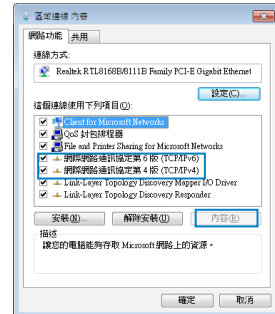

3. Wählen Sie **IP-Adresse automatisch beziehen (Obtain an IP address automatically)**, um die IPv4 IP-Einstellungen automatisch zu beziehen.
4. Wenn abgeschlossen, klicken Sie auf **OK**.

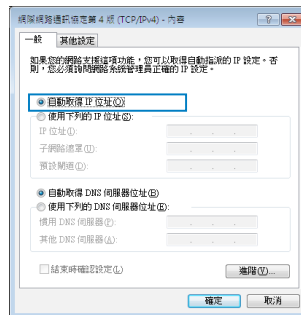

## MAC OS

1. Klicken Sie oben links im Bildschirm auf das Apple-Symbol .
2. Klicken Sie auf **Systemeinstellungen... (System Preferences) > Netzwerk (Network)**
3. Klicken Sie im Tab **TCP/IP** unter der Dropdown-Liste **IPv4 konfigurieren (Configure IPv4)** auf **DHCP (Using DHCP)**.
4. Wenn abgeschlossen, klicken Sie auf **Jetzt Anwenden (Apply Now)**.

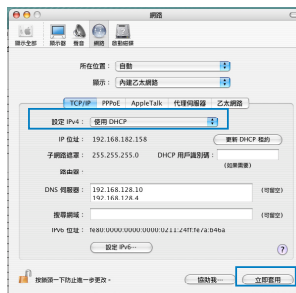

**HINWEIS:** Für Details zur Konfiguration der TCP/IP-Einstellungen beziehen Sie sich auf Hilfe und Support des jeweiligen Betriebssystems.

## C. Deaktivieren Sie die DFÜ-Verbindung, falls aktiviert.

### Windows® 7

1. Klicken Sie auf **Start** > **Internet Explorer**, um den Browser zu starten.
2. Klicken Sie auf **Extras (Tools)** > **Internetoptionen (Internet options)** > Auswahl **Verbindungen (Connections)**.
3. Wählen Sie **Keine Verbindung wählen (Never dial a connection)**.
4. Wenn abgeschlossen, klicken Sie auf **OK**.

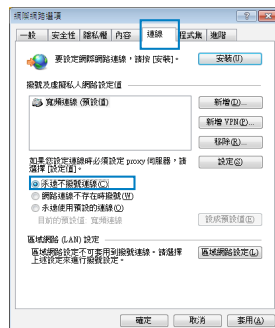

Deutsch



**HINWEIS:** Für Details zur Deaktivierung einer DFÜ-Verbindung beziehen Sie sich auf die Hilfsfunktion Ihres Browsers.

## D. Schließen Sie alle geöffneten Webbrowser.

### Der Client kann keine drahtlose Verbindung mit dem Router herstellen.

#### Außerhalb der Reichweite:

- Stellen Sie den Router näher an den drahtlosen Client.
- Versuchen Sie, die Kanaleinstellungen zu ändern.

#### Authentifizierung:

- Stellen Sie eine Kabelverbindung mit dem Router her.
- Prüfen Sie die drahtlosen Sicherheitseinstellungen.
- Drücken Sie die Reset-Taste an der Rückseite für mindestens fünf Sekunden.

### Der Router wird nicht erkannt.

- Drücken Sie die Reset-Taste an der Rückseite für mindestens fünf Sekunden.
- Prüfen Sie die Einstellung am drahtlosen Adapter wie z.B. die SSID- und Verschlüsselungseinstellungen.

### Es kann keine Verbindung mit dem Internet über den Drahtlos-LAN-Adapter hergestellt werden.

- Stellen Sie den Router näher an den drahtlosen Client.
- Prüfen Sie, ob der drahtlose Adapter mit dem richtigen drahtlosen Router verbunden ist.
- Prüfen Sie, ob der verwendete Funkkanal konform mit den verfügbaren Kanälen in Ihrem Land/Ihrer Region ist.
- Prüfen Sie die Verschlüsselungseinstellungen.
- Prüfen Sie, ob die ADSL- oder Kabelverbindung richtig ist.
- Verwenden Sie ein anderes Ethernet-Kabel und versuchen es erneut.

### Wenn die LED „Link“ am ADSL-Modem fortwährend blinkt oder erlischt, ist das Internet nicht zugänglich - der Router kann keine Verbindung mit dem ADSL-Netzwerk herstellen.

- Stellen Sie sicher, dass sämtliche Kabel richtig verbunden sind.
- Trennen Sie das Netzkabel von dem ADSL- oder Kabel-Modem, warten für ein paar Minuten und schließen das Kabel wieder an.
- Falls die LED am ADSL-Modem weiterhin nur blinkt oder erlischt, wenden Sie sich bitte an Ihren ADSL-Dienstanbieter.

### Der Netzwerkname oder das Verschlüsselungskennwort wurde vergessen.

- Versuchen Sie, eine Kabelverbindung herzustellen und die Drahtlos-Verschlüsselung erneut zu konfigurieren.
- Drücken Sie die Reset-Taste an der Rückseite für mindestens fünf Sekunden.
- Werkseinstellungen:

**Benutzername / Kennwort:**  
admin / admin

**IP-Adresse:**  
192.168.1.1

**SSID:** ASUS

## Wo kann ich weitere Informationen über den drahtlosen Router erhalten?

- Benutzerhandbuch auf der Support-CD
- Online FAQ: <http://support.asus.com/faq>
- Technische Unterstützung: <http://support-org.asus.com/>
- Kunden-Hotline: Beziehen Sie sich auf die Support-Hotline in dieser Schnellstarthilfe.

SUPPORT HOTLINE			
Area	Hotline Number	Support Languages	Availability
Taiwan	0800-093-456; 02-81439000	Traditional Chinese	<b>Mon. to Fri.</b> 9:00-12:00; 13:30-18:00
USA/ Canada	1-812-282-2787	English	<b>Mon. to Fri.</b> 8:30-12:00am EST (5:30am-9:00pm PST) <b>Sat. to Sun.</b> 9:00am-6:00pm EST (6:00am-3:00pm PST)
Brazil	4003 0988 (Capital) 0800 880 0988 (demais localidades)	Portuguese	<b>Mon. to Fri.</b> 9:00am-18:00



## ASUS Recycling/Takeback Services

ASUS recycling and takeback programs come from our commitment to the highest standards for protecting our environment. We believe in providing solutions for you to be able to responsibly recycle our products, batteries, other components, as well as the packaging materials. Please go to <http://csr.asus.com/english/Takeback.htm> for the detailed recycling information in different regions.

## REACH

Complying with the REACH (Registration, Evaluation, Authorisation, and Restriction of Chemicals) regulatory framework, we published the chemical substances in our products at ASUS REACH website at <http://csr.asus.com/english/REACH.htm>

## Federal Communications Commission Statement

This device complies with Part 15 of the FCC Rules. Operation is subject to the following two conditions:

- This device may not cause harmful interference.
- This device must accept any interference received, including interference that may cause undesired operation.

This equipment has been tested and found to comply with the limits for a class B digital device, pursuant to part 15 of the FCC Rules. These limits are designed to provide reasonable protection against harmful interference in a residential installation.

This equipment generates, uses and can radiate radio frequency energy and, if not installed and used in accordance with the instructions, may cause harmful interference to radio communications. However, there is no guarantee that interference will not occur in a particular installation. If this equipment does cause harmful interference to radio or television reception, which can be determined by turning the equipment off and on, the user is encouraged to try to correct the interference by one or more of the following measures:

- Reorient or relocate the receiving antenna.
- Increase the separation between the equipment and receiver.
- Connect the equipment into an outlet on a circuit different from that to which the receiver is connected.
- Consult the dealer or an experienced radio/TV technician for help.





**WARNING!** Any changes or modifications not expressly approved by the party responsible for compliance could void the user's authority to operate the equipment.

### Prohibition of Co-location

This device and its antenna(s) must not be co-located or operating in conjunction with any other antenna or transmitter.

#### IMPORTANT NOTE:

**Radiation Exposure Statement:** This equipment complies with FCC radiation exposure limits set forth for an uncontrolled environment. End users must follow the specific operating instructions for satisfying RF exposure compliance. To maintain compliance with FCC exposure compliance requirement, please follow operation instruction as documented in this manual.



**WARNING!** This equipment must be installed and operated in accordance with provided instructions and the antenna(s) used for this transmitter must be installed to provide a separation distance of at least 20 cm from all persons and must not be co-located or operating in conjunction with any other antenna or transmitter.

### Declaration of Conformity for R&TTE directive 1999/5/EC

Essential requirements – Article 3

Protection requirements for health and safety – Article 3.1a

Testing for electric safety according to EN 60950-1 has been conducted. These are considered relevant and sufficient.

Protection requirements for electromagnetic compatibility – Article 3.1b

Testing for electromagnetic compatibility according to EN 301 489-1 and EN 301 489-17 has been conducted. These are considered relevant and sufficient.

Effective use of the radio spectrum – Article 3.2

Testing for radio test suites according to EN 300 328 & EN 301 893 have been conducted. These are considered relevant and sufficient. The operation frequency of the device is in the 5150-5250 MHz band is for indoor use only.

### CE Mark Warning

This is a Class B product, in a domestic environment, this product may cause radio interference, in which case the user may be required to take adequate measures. Operation Channels: CH1~11 for N. America; Ch1~14 for Japan; CH1~13 for Europe (ETSI)



This equipment may be operated in AT, BE, CY, CZ, DK, EE, FI, FR, DE, GR, HU, IE, IT, LU, MT, NL, PL, PT, SK, SL, ES, SE, GB, IS, IS, LI, NO, CH, BG, RO, TR.

**CE 0560** ⚠

### **Canada, Industry Canada (IC) Notices**

This Class B digital apparatus complies with Canadian ICES-003 and RSS-210. Operation is subject to the following two conditions: (1) this device may not cause interference, and (2) this device must accept any interference, including interference that may cause undesired operation of the device.

### **Radio Frequency (RF) Exposure Information**

The radiated output power of the ASUS Wireless Device is below the Industry Canada (IC) radio frequency exposure limits. The ASUS Wireless Device should be used in such a manner such that the potential for human contact during normal operation is minimized.

This device has been evaluated for and shown compliant with the IC Specific Absorption Rate ("SAR") limits when installed in specific host products operated in portable

This device has been certified for use in Canada. Status of the listing in the Industry Canada's REL (Radio Equipment List) can be found at the following web address:

<http://www.ic.gc.ca/app/sitt/reletel/srch/nwRdSrch.do?lang=eng>

Additional Canadian information on RF exposure also can be found at the following web

<http://www.ic.gc.ca/eic/site/smt-gst.nsf/eng/sf08792.html>

### **Canada, avis d'Industry Canada (IC)**

Cet appareil numérique de classe B est conforme aux normes canadiennes ICES-003 et RSS-210.

Son fonctionnement est soumis aux deux conditions suivantes : (1) cet appareil ne doit pas causer d'interférence et (2) cet appareil doit accepter toute interférence, notamment les interférences qui peuvent affecter son fonctionnement.

### **Informations concernant l'exposition aux fréquences radio (RF)**

La puissance de sortie émise par l'appareil de sans fil ASUS est inférieure à





la limite d'exposition aux fréquences radio d'Industry Canada (IC). Utilisez l'appareil de sans fil ASUS de façon à minimiser les contacts humains lors du fonctionnement normal.

Ce périphérique a été évalué et démontré conforme aux limites SAR (Specific Absorption Rate – Taux d'absorption spécifique) d'IC lorsqu'il est installé dans des produits hôtes particuliers qui fonctionnent dans des conditions d'exposition à des appareils portables (les antennes se situent à moins de 20 centimètres du corps d'une personne).

Ce périphérique est homologué pour l'utilisation au Canada. Pour consulter l'entrée correspondant à l'appareil dans la liste d'équipement radio (REL - Radio Equipment List) d'Industry Canada rendez-vous sur:

<http://www.ic.gc.ca/app/sitt/reltel/srch/nwRdSrch.do?lang=eng>

Pour des informations supplémentaires concernant l'exposition aux RF au Canada rendez-vous sur :

<http://www.ic.gc.ca/eic/site/smt-gst.nsf/eng/sf08792.html>

### NCC 警語

經型式認證合格之低功率射頻電機，非經許可，公司、商號或使用者均不得擅自變更頻率、加大功率或變更原設計之特性及功能。

低功率射頻電機之使用不得影響飛航安全及干擾合法通信；經發現有干擾現象時，應立即停用，並改善至無干擾時方得繼續使用。

前項合法通信，指依電信法規定作業之無線電通信。

低功率射頻電機須忍受合法通信或工業、科學及醫療用電波輻射性電機設備之干擾。

## Networks Global Hotline Information



**NOTE:** For more information, visit the ASUS support site at:  
<http://support.asus.com>

Area	Hotline Number	Support Languages	Availability
Australia	1300-2787-88	English	<b>Mon. to Fri. (AEST)</b> 8:00-20:00
Austria	0043-820240513	German	<b>Mon. to Fri.</b> 9:00-18:00
Belgium	0032-78150231	Dutch /French	<b>Mon. to Fri.</b> 9:00-17:00
China	800-820-6655; 021-34074610	Simplified Chinese	<b>Mon. to Sun.</b> 9:00-18:00
Denmark	0045-3832-2943	Denish/English	<b>Mon. to Fri.</b> 9:00-17:00
Finland	00358-9693-7969	Finnish/English/Swed- ish	<b>Mon. to Fri.</b> 10:00-18:00
France	0033-170949400	France	<b>Mon. to Fri.</b> 9:00-17:45
Greece	00800-44-14-20-44	Greek	<b>Mon. to Fri.</b> 9:00-13:00; 14:00-18:00
Hong Kong	3582-4770	Cantonese/ Chinese/ English	<b>Mon. to Fri.</b> 10:00-20:00 <b>Sat.</b> 10:00-17:00
Ireland	0035-31890719918	English	<b>Mon. to Fri.</b> 9:00-17:00
Italy	199-400089	Italian	<b>Mon. to Fri.</b> 9:00-13:00 14:00- 18:00
Japan	0800-123-2787	Japanese	<b>Mon. to Fri.</b> 9:00-18:00 <b>Sat. to Sun.</b> 9:00-17:00

## Networks Global Hotline Information

Area	Hotline Number	Support Languages	Availability
Malaysia	+603 2148 0827 (Check Repair De- tail Status Only) +603-6279-5077	Bahasa Melayu/English	<b>Mon. to Fri.</b> 10:00-19:00
Netherlands / Luxembourg	0031-591-570290	Dutch / English	<b>Mon. to Fri.</b> 9:00-17:00
New Zealand	0800-278-788 / 0800-278-778	English	<b>Mon. to Fri.</b> <b>(AEST)</b> 8:00-20:00
Norway	0047-2316-2682	Norwegian /English	<b>Mon. to Fri.</b> 9:00-17:00
Philippine	+632-636 8504; 180014410573	English	<b>Mon. to Fri.</b> 9:00-18:00
Poland	00225-718-033 00225-718-040	Polish	<b>Mon. to Fri.</b> 9:00-17:00 8:30-17:30
Portugal	707-500-310	Português	<b>Mon. to Fri.</b> 9:00-17:00
Russia	+8-800-100-ASUS; +7-495-231-1999	Russian/ English	<b>Mon. to Fri.</b> 9:00-18:00
Singapore	+65-6720-3835 (Check Repair De- tail Status Only) -66221701	English	<b>Mon. to Fri.</b> 11:00-19:00
Slovak	00421-232-162- 621	Czech	<b>Mon. to Fri.</b> 8:00-17:00
Spain	902-88-96-88	Español	<b>Mon. to Fri.</b> 9:00-18:00
Sweden	0046-8587-6940	Swedish/ English	<b>Mon. to Fri.</b> 9:00-17:00



## Networks Global Hotline Information

Area	Hotline Number	Support Languages	Availability
Switzerland	0041-848111010	German/Français	<b>Mon. to Fri.</b> 9:00-18:00
	0041-848111014	Français	<b>Mon. to Fri.</b> 9:00-17:45
	0041-848111012	Italian	<b>Mon. to Fri.</b> 9:00-17:00
Taiwan	0800-093-456; 02-81439000	Traditional Chinese	<b>Mon. to Fri.</b> 9:00-12:00; 13:30-18:00
Thailand	+662-679-8367 -70; 001 800 852 5201	Thai/English	<b>Mon. to Fri.</b> 9:00-18:00
Turkey	+90-216-524-3000	Turkish	<b>Mon. to Fri.</b> 09:00-18:00
United Kingdom	0044-870- 1208340; 0035-31890719918	English	<b>Mon. to Fri.</b> 9:00-17:00
USA/Canada	1-812-282-2787	English	<b>Mon. to Fri.</b> 8:30-12:00am EST (5:30am-9:00pm PST) <b>Sat. to Sun.</b> 9:00am-6:00pm EST (6:00am-3:00pm PST)





<b>Manufacturer</b>	<b>ASUSTeK Computer Inc.</b> Tel: +886-2-2894-3447 Address: No. 150, LI-TE RD., PEITOU, TAIPEI 112, TAIWAN
<b>Authorised representative in Europe</b>	<b>ASUS Computer GmbH</b> Address: HARKORT STR. 21-23, 40880 RATINGEN, GERMANY
<b>Authorised distributors in Turkey</b>	<b>BOGAZICI BIL GISAYAR SAN. VE TIC. A.S.</b> Tel: +90 212 3311000 Address: AYAZAGA MAH. KEMERBURGAZ CAD. NO.10 AYAZAGA/ISTANBUL
	<b>CIZGI Elektronik San. Tic. Ltd. Sti.</b> Tel: +90 212 3567070 Address: CEMAL SURURI CD. HALIM MERIC IS MERKEZI No: 15/C D:5-6 34394 MECIDIYEKOY/ ISTANBUL

EEE Yönetmeliğine Uygundur.



# EC Declaration of Conformity



We, the undersigned,

<b>Manufacturer:</b>	ASUSTek COMPUTER INC.
<b>Address, City:</b>	No. 150, LI-TE RD., PEITOU, TAIPEI 112, TAIWAN R.O.C.
<b>Country:</b>	TAIWAN
<b>Authorized representative in Europe:</b>	ASUS COMPUTER GmbH
<b>Address, City:</b>	HARKORT STR. 21-23, 40880 RATINGEN
<b>Country:</b>	GERMANY

declare the following apparatus:

<b>Product name :</b>	Dual Band 3*3 802.11AC Gigabit Router
<b>Model name :</b>	RT-AC66U

conform with the essential requirements of the following directives:

**2004/108/EC-EMC Directive**

<input checked="" type="checkbox"/> EN 55022:2010	<input checked="" type="checkbox"/> EN 55024:2010
<input checked="" type="checkbox"/> EN 61000-3-2:2006	<input checked="" type="checkbox"/> EN 61000-3-3:2008
<input type="checkbox"/> EN 55013:2001+A1:2003+A2:2006	<input type="checkbox"/> EN 55020:2007+A11:2011

**1999/5/EC-R & TTE Directive**

<input checked="" type="checkbox"/> EN 300 328 V1.7.1(2006-10)	<input checked="" type="checkbox"/> EN 301 489-1 V1.9.2(2011-09)
<input type="checkbox"/> EN 300 440-1 V1.6.1(2010-08)	<input type="checkbox"/> EN 301 489-3 V1.4.1(2002-08)
<input type="checkbox"/> EN 300 440-2 V1.4.1(2010-08)	<input type="checkbox"/> EN 301 489-4 V1.3.1(2002-08)
<input type="checkbox"/> EN 301 511 V9.0.2(2003-03)	<input type="checkbox"/> EN 301 489-7 V1.3.1(2005-11)
<input type="checkbox"/> EN 301 908-1 V4.2.1(2010-03)	<input type="checkbox"/> EN 301 489-9 V1.4.1(2007-11)
<input type="checkbox"/> EN 301 908-2 V3.2.1(2007-05)	<input checked="" type="checkbox"/> EN 301 489-17 V2.1.1(2009-05)
<input checked="" type="checkbox"/> EN 301 893 V1.4.1(2005-03)	<input type="checkbox"/> EN 301 489-24 V1.5.1(2010-09)
<input type="checkbox"/> EN 302 544-2 V1.1.1(2009-01)	<input type="checkbox"/> EN 302 326-2 V1.2.2(2007-06)
<input type="checkbox"/> EN 50360:2001	<input type="checkbox"/> EN 302 326-3 V1.3.1(2007-09)
<input type="checkbox"/> EN 50371:2002	<input type="checkbox"/> EN 301 357-2 V1.3.1(2006-05)
<input checked="" type="checkbox"/> EN 50385:2002	<input type="checkbox"/> EN 302 623 V1.1.1(2009-01)

**2006/95/EC-LVD Directive**

<input type="checkbox"/> EN 60950-1 / A11:2009	<input type="checkbox"/> EN 60065:2002+A1:2006+A11:2008
<input checked="" type="checkbox"/> EN 60950-1 / A12:2011	<input type="checkbox"/> EN 60065:2002 / A12:2011

**2009/125/EC-ErP Directive**

Regulation (EC) No. 1275/2008	Regulation (EC) No. 278/2009
<input type="checkbox"/> EN 62301:2005	<input checked="" type="checkbox"/> EN 62301:2005
Regulation (EC) No. 642/2009	
<input type="checkbox"/> EN 62301:2005	Ver. 120601

**CE marking**



(EC conformity marking)

Position : **CEO**  
Name : **Jerry Shen**

Signature : \_\_\_\_\_

**Declaration Date: Jun. 01, 2012**  
**Year to begin affixing CE marking:2012**