

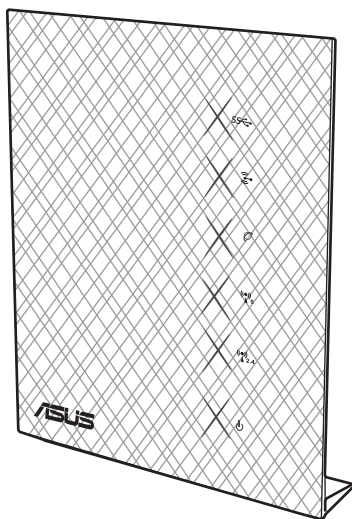

ASUS[®]

RT-N65U

Dual-band Wireless-N750 Gigabit Router



Quick Start Guide





EC Declaration of Conformity



We, the undersigned,

Manufacturer:	ASUSTek COMPUTER INC.
Address, City:	No. 150, LI-TE RD., PEITOU, TAIPEI 112, TAIWAN R.O.C.
Country:	TAIWAN
Authorized representative in Europe:	ASUS COMPUTER GmbH
Address, City:	HARKORT STR. 21-23, 40880 RATINGEN
Country:	GERMANY

declare the following apparatus:

Product name :	Dual-band Wireless-N750 Gigabit Router
Model name :	RT-N65U

conform with the essential requirements of the following directives:

2004/108/EC-EMC Directive

<input checked="" type="checkbox"/> EN 55022:2010	<input checked="" type="checkbox"/> EN 55024:2010
<input checked="" type="checkbox"/> EN 61000-3-2:2006	<input checked="" type="checkbox"/> EN 61000-3-3:2008
<input type="checkbox"/> EN 55013:2001+A1:2003+A2:2006	<input type="checkbox"/> EN 55020:2007+A11:2011

1999/5/EC-R & TTE Directive

<input checked="" type="checkbox"/> EN 300 328 V1.7.1(2006-10)	<input checked="" type="checkbox"/> EN 301 489-1 V1.9.2(2011-09)
<input type="checkbox"/> EN 300 440-1 V1.6.1(2010-08)	<input type="checkbox"/> EN 301 489-3 V1.4.1(2002-08)
<input type="checkbox"/> EN 300 440-2 V1.4.1(2010-08)	<input type="checkbox"/> EN 301 489-4 V1.3.1(2002-08)
<input type="checkbox"/> EN 301 511 V9.0.2(2003-03)	<input type="checkbox"/> EN 301 489-7 V1.3.1(2005-11)
<input type="checkbox"/> EN 301 908-1 V4.2.1(2010-03)	<input type="checkbox"/> EN 301 489-9 V1.4.1(2007-11)
<input type="checkbox"/> EN 301 908-2 V3.2.1(2007-05)	<input checked="" type="checkbox"/> EN 301 489-17 V2.1.1(2009-05)
<input checked="" type="checkbox"/> EN 301 893 V1.4.1(2005-03)	<input type="checkbox"/> EN 301 489-24 V1.5.1(2010-09)
<input type="checkbox"/> EN 302 544-2 V1.1.1(2009-01)	<input type="checkbox"/> EN 302 326-2 V1.2.2(2007-06)
<input type="checkbox"/> EN 50360:2001	<input type="checkbox"/> EN 302 326-3 V1.3.1(2007-09)
<input type="checkbox"/> EN 50371:2002	<input type="checkbox"/> EN 301 357-2 V1.3.1(2006-05)
<input checked="" type="checkbox"/> EN 50385:2002	<input type="checkbox"/> EN 302 623 V1.1.1(2009-01)

2006/95/EC-LVD Directive

<input type="checkbox"/> EN 60950-1 / A11:2009	<input type="checkbox"/> EN 60065:2002+A1:2006+A11:2008
<input checked="" type="checkbox"/> EN 60950-1 / A12:2011	<input type="checkbox"/> EN 60065:2002 / A12:2011

2009/125/EC-ErP Directive

Regulation (EC) No. 1275/2008	Regulation (EC) No. 278/2009
<input type="checkbox"/> EN 62301:2005	<input checked="" type="checkbox"/> EN 62301:2005
Regulation (EC) No. 642/2009	
<input type="checkbox"/> EN 62301:2005	

Ver. 120601

CE marking



(EC conformity marking)

Position : **CEO**

Name : **Jerry Shen**

Signature : _____

Declaration Date: Jun. 15, 2012

Year to begin affixing CE marking:2012





WEU7355 / First Edition / May 2012

English.....	4
Nederlands	16
Suomi.....	28
Français	40
Deutsch.....	52
Norsk.....	64
Dansk.....	76
Svenska	88
Ελληνικά.....	100
Italiano	112
Português.....	124
Español.....	136
Русский.....	148

NOTE:

- For more details, refer to the user manual included in the support CD.
- Für weitere Details beziehen Sie sich auf das Handbuch auf der Support-CD.
- Katso lisätietoja tuki-CD-levyllä olevasta käyttöoppaasta.
- Pour plus de détails, consultez le manuel de l'utilisateur contenu dans le CD de support.
- Für weitere Details beziehen Sie sich auf das Handbuch auf der Support-CD.
- For mer detaljert informasjon, se brukerveiledningen som fulgte med på støtte CD-en.
- For yderligere oplysninger herom, bedes du venligst se i brugervejledningen på den medfulgte cd.
- För ytterligare detaljer, se bruksanvisningen på support-CD:n.
- Για περισσότερες λεπτομέρειες, ανατρέξτε στο εγχειρίδιο χρήστη που περιλαμβάνεται στο CD υποστήριξης.
- Per approfondimenti, consultare il manuale utente nel CD di supporto.
- Para mais detalhes, consulte o manual do utilizador incluído no CD de suporte.
- Para obtener más detalles, consulte el manual del usuario incluido en el CD de soporte.
- Для получения подробной информации, обратитесь к руководству пользователя на компакт-диске.



Package contents

- | | |
|---|---|
| <input checked="" type="checkbox"/> RT-N65U Wireless Router | <input checked="" type="checkbox"/> Network cable |
| <input checked="" type="checkbox"/> Power adapter | <input checked="" type="checkbox"/> Quick Start Guide |
| <input checked="" type="checkbox"/> Support CD (User Manual/utility software) | <input checked="" type="checkbox"/> Warranty card |

NOTES:

- If any of the items is damaged or missing, contact ASUS for technical inquiries and support. Refer to the ASUS Support Hotline list at the back of this guide.
- Keep the original packaging material in case you would need future warranty services such as repair or replacement.

Hardware features

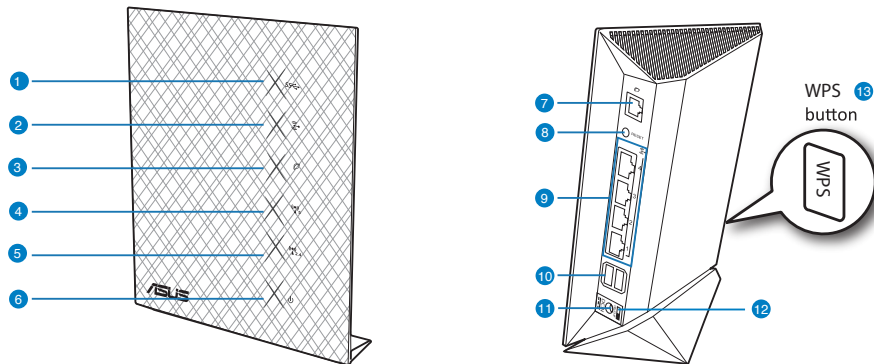

- | | | |
|---------------|-------------------------|------------------------|
| 1) USB LED | 6) Power LED | 11) Power (DC-In) port |
| 2) LAN LED | 7) WAN (Internet) port* | 12) Power switch |
| 3) WAN LED | 8) Reset button | 13) WPS button |
| 4) 5GHz LED | 9) LAN 1 ~ 4 ports* | |
| 5) 2.4GHz LED | 10) USB 3.0 ports* | |



NOTES:

- *There are two LEDs in the WAN and LAN ports. Yellow LED means Gigabit connection. Green LED means 10/100Mbps connection.
- USB External HDD/Flash disk:
 - The wireless router works with most USB HDDs/Flash disks up to 2TB and supports read-write access for FAT16, FAT32, EXT2, EXT3 and NTFS.
 - To safely remove the USB disk, launch the web GUI (<http://192.168.1.1>), then in the Network Map page > External USB disk status > Safely Remove disk field, click Remove.
 - Incorrect removal of the USB disk may cause data corruption.
 - For the list of file system and hard disk partitions that the wireless router supports, visit <http://event.asus.com/networks/disksupport>
- For the list of printers that the wireless router supports, visit <http://event.asus.com/networks/printersupport>



Positioning your wireless router

For the best wireless signal transmission between the wireless router and the network devices connected to it, ensure that you:

- Place the wireless router in a centralized area for a maximum wireless coverage for the network devices.
- Keep the device away from metal obstructions and away from direct sunlight.
- Keep the device away from 802.11g or 20MHz only Wi-Fi devices, 2.4GHz computer peripherals, Bluetooth devices, cordless phones, transformers, heavy-duty motors, fluorescent lights, microwave ovens, refrigerators, and other industrial equipment to prevent signal interference or loss.
- For the best front-to-rear coverage, place the wireless router in an upright position.
- For the best up-and-down coverage, place the wireless router in an inclined position.
- Always update to the latest firmware. Visit the ASUS website at <http://www.asus.com> to get the latest firmware updates.

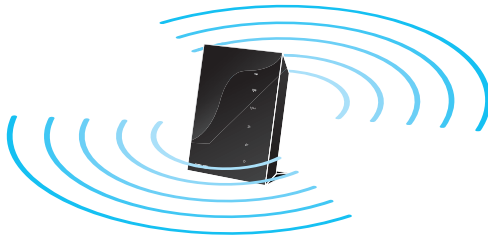



Before you proceed

1. Unplug and disconnect the wires/cables from your existing modem setup.

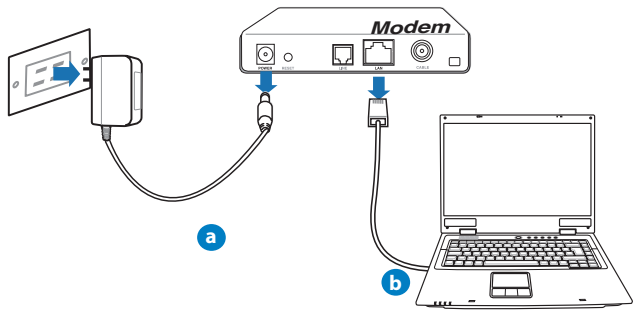

.....
WARNING! Ensure that your cable/ADSL modem has been turned off for at least two minutes.

- a: Unplug the AC adapter from the power outlet and disconnect it from your cable/ADSL modem.
- b: Disconnect the network cable from your cable/ADSL modem.

2. Set up your wireless environment.

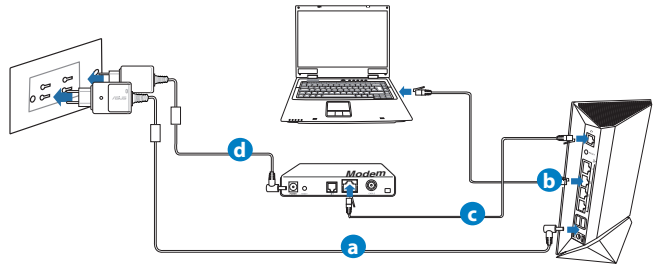

- a: Insert your wireless router's AC adapter to the DC-In port and plug it to a power outlet.
- b: Using the network cable, connect your computer to your wireless router's LAN port.

.....
IMPORTANT! Ensure that the WAN and LAN LEDs are blinking.



- c: Using another network cable, connect your modem to your wireless router's WAN port.
- d: Insert your modem's AC adapter to the DC-In port and plug it to a power outlet.

3. Disable some settings on your computer.

- A. Disable the proxy server, if enabled.
- B. Set the TCP/IP settings to automatically obtain an IP address.
- C. Disable the dial-up connection, if enabled.

NOTE: For more details on disabling your computer settings, refer to Frequently Asked Questions (FAQs).



Getting started

1. Configure your wireless settings via the wireless router's web graphics user interface (web GUI).

- a: Launch your web browser such as Internet Explorer, Firefox, Google Chrome, or Safari.

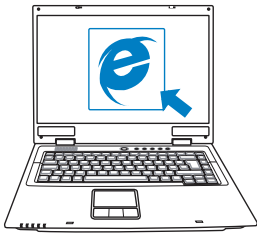

a

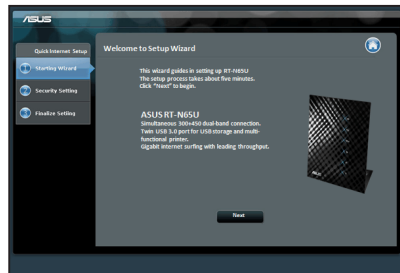

b

NOTE: If QIS does not launch automatically, follow these steps to manually launch QIS:

- On your web browser, key in **<http://192.168.1.1>** and run the Quick Internet Setup (QIS) Wizard again.
- Disable the proxy settings, dial-up connection, and set your TCP/IP settings to automatically obtain an IP address. For more details, refer to the **FAQs** section or use the Setup Wizard in the support CD for auto-diagnosis.

- b: The wireless router's Quick Internet Setup (QIS) feature automatically detects if your ISP connection type is **Dynamic IP**, **PPPoE**, **PPTP**, **L2TP**, and **Static IP**. Key in the necessary information for your connection type.

NOTE: The auto-detection of your ISP connection type takes place when you configure the wireless router for the first time or when your wireless router is reset to its default settings.

IMPORTANT! Obtain the necessary information about your Internet connection type from your Internet Service Provider (ISP).



- c: Assign the network name (SSID) and security key for your 2.4GHz and 5GHz wireless connection. Click **Apply** when done.
- d: Your Internet and wireless settings are displayed. Click **Next** to continue.
- e: Read the wireless network connection tutorial. When done, click **Finish**.

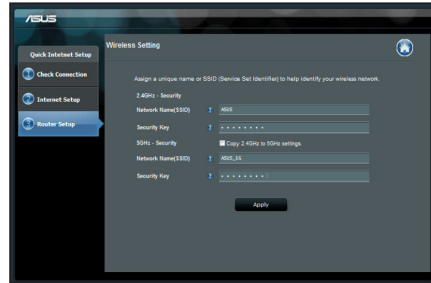

NOTE: You can assign a network name with up to 32 characters.

Frequently Asked Questions (FAQs)

After following the steps, I still cannot access the wireless router's web graphics user interface (web GUI) to configure the wireless router settings.

A. Disable the proxy server, if enabled.

Windows® 7

1. Click **Start** > **Internet Explorer** to launch the web browser.
2. Click **Tools** > **Internet options** > **Connections** tab > **LAN settings**.

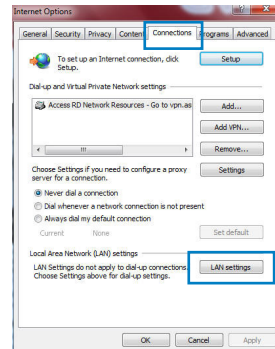



- From the Local Area Network (LAN) Settings screen, untick **Use a proxy server for your LAN**.
- Click **OK** when done.

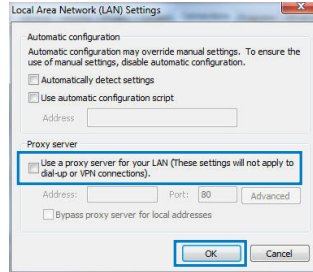

MAC OS

- From your Safari browser, click **Safari > Preferences > Advanced > Change Settings...**
- From the Network screen, deselect **FTP Proxy** and **Web Proxy (HTTP)**.
- Click **Apply Now** when done.

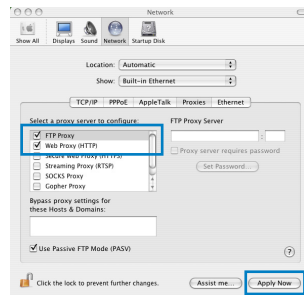

NOTE: Refer to your browser's help feature for details on disabling the proxy server.

B. Set the TCP/IP settings to automatically obtain an IP address.

Windows® 7

- Click **Start > Control Panel > Network and Internet > Network and Sharing Center > Manage network connections**.
- Select **Internet Protocol Version 4 (TCP/IPv4)**, then click **Properties**.

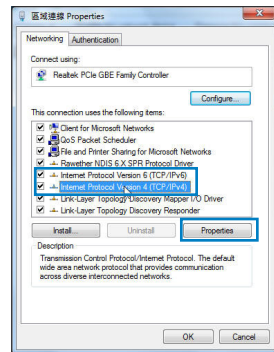

- To obtain the IPv4 IP settings automatically, tick **Obtain an IP address automatically**.
- Click **OK** when done.

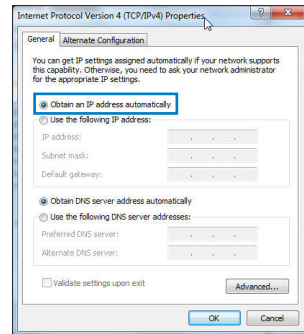

MAC OS

- Click the Apple icon  located on the top left of your screen.
- Click **System Preferences > Network > Configure...**
- From the **TCP/IP** tab, select **Using DHCP** in the **Configure IPv4** dropdown list.
- Click **Apply Now** when done.

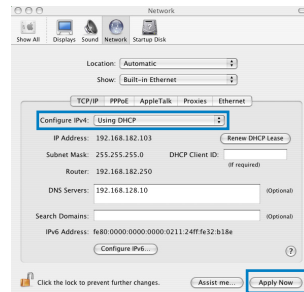

NOTE: Refer to your operating system's help and support feature for details on configuring your computer's TCP/IP settings.



C. Disable the dial-up connection, if enabled.

Windows® 7

1. Click **Start** > **Internet Explorer** to launch the browser.
2. Click **Tools** > **Internet options** > **Connections** tab.
3. Tick **Never dial a connection**.
4. Click **OK** when done.

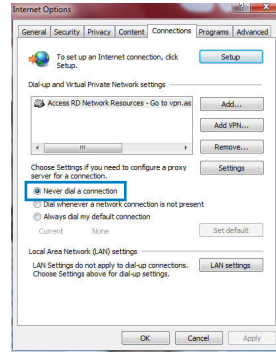

.....

NOTE: Refer to your browser's help feature for details on disabling the dial-up connection settings.

.....

D. Close all running web browsers.

The client cannot establish a wireless connection with the router.

Out of Range:

- Put the router closer to the wireless client.
- Try to change the channel settings.

Authentication:

- Use wired connection to connect to the router.
- Check the wireless security settings.
- Press the Reset button at the rear panel for more than five seconds.



Cannot find the router:

- Press the Reset button at the rear panel for more than five seconds.
- Check the setting in the wireless adapter such as SSID and encryption settings.

Cannot access the Internet via wireless LAN adapter.

- Move the router closer to the wireless client.
- Check whether the wireless adapter is connected to the correct wireless router.
- Check whether the wireless channel in use conforms to the channels available in your country/area.
- Check the encryption settings.
- Check if the ADSL or Cable connection is correct.
- Retry using another Ethernet cable.

If the ADSL "LINK" light blinks continuously or stays off, Internet access is not possible - the Router is unable to establish a connection with the ADSL network.

- Ensure that all your cables are all properly connected .
- Disconnect the power cord from the ADSL or cable modem, wait a few minutes, then reconnect the cord.
- If the ADSL light continues to blink or stays OFF, contact your ADSL service provider.

Network name or encryption keys are forgotten.

- Try setting up the wired connection and configuring the wireless encryption again.
- Press the Reset button of the wireless router for more than five seconds.
- Factory default settings:

User name / Password: admin / admin	IP address: 192.168.1.1	SSID: ASUS
---	-----------------------------------	-------------------



Where can I find more information about the wireless router?

- User Manual in the support CD
- Online FAQ site: <http://support.asus.com/faq>
- Technical Support site: <http://support.asus.com/techserv>
- Customer Hotline: Refer to the Support Hotline in this Quick Start Guide

SUPPORT HOTLINE			
Area	Hotline Number	Support Languages	Availability
USA/ Canada	1-812-282-2787	English	Mon. to Fri. 8:30-12:00am EST (5:30am-9:00pm PST) Sat. to Sun. 9:00am-6:00pm EST (6:00am-3:00pm PST)
Brazil	4003 0988 (Capital) 0800 880 0988 (demais localidades)	Portuguese	Mon. to Fri. 9:00am-18:00

Package contents

- RT-N65U
 Wisselstroomadapter
 Ondersteuningscd (handleiding, hulpprogramma's)
- Netwerkkabel
 Beknopte handleiding
 Garantiekaart

OPMERKING:

als een van de items beschadigd is of ontbreekt, moet u contact opnemen met uw leverancier.

Hardware-eigenschappen

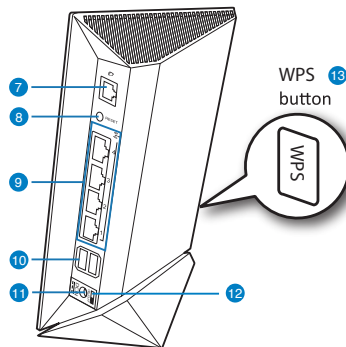
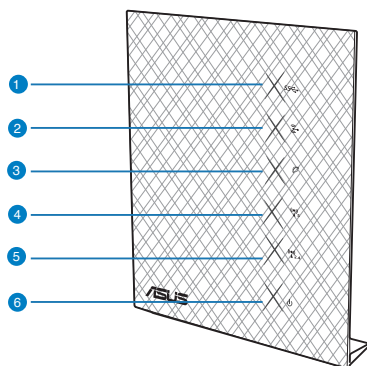

- | | | |
|---------------|--------------------------|---------------------------------|
| 1) USB LED | 6) Voedings-LED | 11) Voedingsaansluiting (DC-In) |
| 2) LAN LED | 7) WAN-poort (internet)* | 12) Power switch |
| 3) WAN LED | 8) Reset-knop | 13) WPS-knop |
| 4) 5GHz LED | 9) LAN1 ~ 4 poorten* | |
| 5) 2.4GHz LED | 10) USB 3.0-poorten | |



OPMERKINGEN:

- *Er zijn twee LED's in de WAN- en LAN-poorten. De gele LED staat voor een Gigabit-verbinding. De groene LED staat voor een 10/100Mbps-verbinding. 
 - Externe USB-HDD/Flashdisk:
 - De draadloze router werkt met de meeste USB-HDD's/Flashdisks tot 2TB en ondersteunt lees-schrijftoegang voor FAT16, FAT32, EXT2, EXT3 en NTFS.
 - Om de USB-disk veilig te verwijderen, start u de grafische webinterface (<http://192.168.1.1>). Klik vervolgens in de rechterbovenhoek van de pagina **Network Map (Netwerkaart)** op het USB-pictogram en klik daarna op **Eject USB 1 (USB 1 uitwerpen)**.
 - Wanneer u de USB-schijf op de verkeerde manier verwijdert, kan dit uw gegevens beschadigen.
 - De lijst van bestandssystemen en harde schijfpartities die de draadloze router ondersteunt, vindt u op <http://event.asus.com/networks/disksupport>
 - De lijst van printers die de draadloze router ondersteunen, vindt u op <http://event.asus.com/networks/printersupport>
-

Uw draadloze router plaatsen

Voor de beste draadloze signaaltransmissie tussen de draadloze router en de netwerkapparaten die erop zijn aangesloten, moet u het volgende doen:

- Plaats de draadloze router in een centraal gebied voor een maximaal draadloos bereik voor de netwerkapparaten.
- Houd het apparaat uit de buurt van metalen obstakels en uit direct zonlicht.
- Houd het apparaat uit de buurt van 802.11g of 20MHz WiFi-apparaten alleen, 2.4GHz computerrandapparatuur, Bluetooth-apparaten, draadloze telefoons, transformators, zware motoren, TL-lampen, magnetrons, koelkasten en andere industriële apparatuur om signaalverlies te voorkomen.
- Voor de beste dekking voor-naar-achter, moet u de draadloze router rechtop plaatsen.
- Voor de beste dekking omhoog-en omlaag, moet u de draadloze router schuin plaatsen.
- Voer altijd een update uit naar de nieuwste firmware. Bezoek de ASUS-website op <http://www.asus.com> voor de nieuwst firmware-updates.

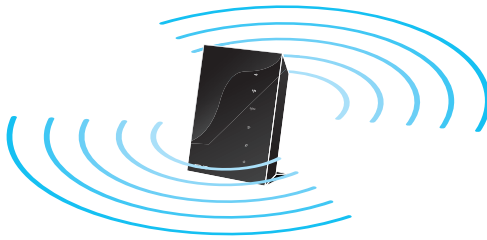



Voordat u doorgaat

1. Koppel de draden/kabels los van uw bestaande modeminstallatie

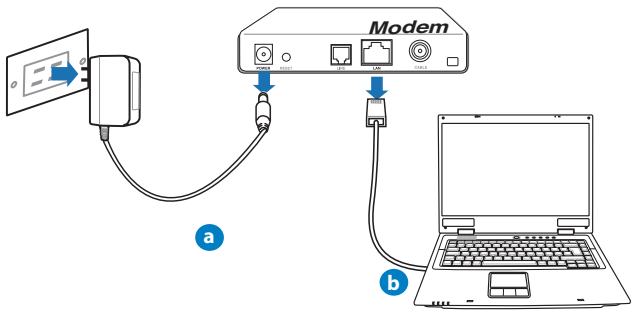

WAARSCHUWING! Zorg ervoor dat uw kabel/ADSL-modus minstens twee minuten is uitgeschakeld.

- a: Koppel de wisselstroomadapter los van de voeding en aan de kabel/ADSL-modem.
- b: Koppel de netwerkkabel los van uw kabel/ADSL-modem.

2. Uw draadloze omgeving instellen.

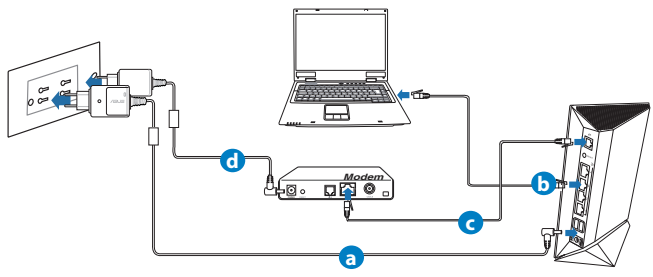

- a: Stop de wisselstroomadapter van uw draadloze router in de gelijkstroomingang en sluit deze aan op een stopcontact.
- b: Sluit uw computer met de netwerkkabel aan op de LAN-poort van uw draadloze router.

BELANGRIJK! Controleer of de WAN- en LAN-LED's knipperen.



- c: Sluit uw modem met een andere netwerkkabel aan op de WAN-poort van uw draadloze router.
- d: Stop de wisselstroomadapter van uw modem in de gelijkstroomingang en sluit deze aan op een stopcontact.

3. Schakel enkele instellingen op uw computer uit.

- A. Schakel de proxyserver uit indien deze is ingeschakeld.
- B. De TCP/IP-instellingen instellen om automatisch een IP-adres te verkrijgen.
- C. Schakel de inbelverbinding uit indien deze is ingeschakeld.

.....
OPMERKING: Raadpleeg *Veelgestelde vragen (FAQ's)* voor meer details over het uitschakelen van uw computerinstellingen.
.....



Aan de slag

1. Configureer uw draadloze instellingen via de grafische webgebruikersinterface (web GUI).

a: Start uw webbrowser, zoals Internet Explorer, Firefox, Google Chrome of Safari



a

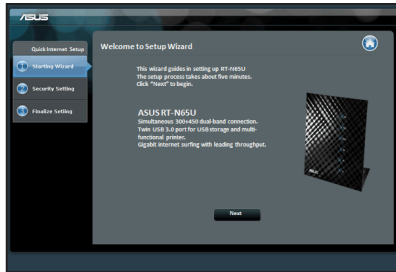

b

OPMERKING: Als QIS niet automatisch wordt gestart, moet u deze stappen volgen om QIS handmatig te starten:

- Voer **<http://192.168.1.1>** in uw webbrowser in en start de QIS-wizard (Quick Internet Setup) opnieuw op.
- Schakel de proxy-instellingen en de inbelverbinding uit en stel uw TCP/IP-instellingen in om automatisch een IP-adres te verkrijgen. Raadpleeg de sectie **Veelgestelde vragen** of gebruik de installatiewizard op de ondersteunings-cd voor een autodiagnose.

b: De QIS-functie (Quick Internet Setup) detecteert automatisch of uw ISP-verbindingstype **Dynamic IP (Dynamisch IP)**, **PPPoE**, **PPTP**, **L2TP** en **Static IP (Statisch IP)** is. Voer de benodigde informatie in voor uw verbindingstype.

OPMERKING: De automatische detectie van uw ISP-verbindingstype vindt plaats wanneer u de draadloze router voor de eerste keer configureert of wanneer uw draadloze router opnieuw wordt ingesteld naar de standaardinstellingen.

BELANGRIJK! Vraag uw Internet-provider (ISP) naar de benodigde informatie over uw internetverbindingstype.



- c: Wijs de netwerknnaam (SSID) en de beveiligingscode toe voor uw 2.4GHz en 5GHz draadloze verbinding. Klik op **Apply (Toepassen)** wanneer u klaar bent.
- d: Uw internet- en draadloze instellingen worden weergegeven. Klik op **Next (Volgende)** om door te gaan.
- e: Toont de zelfstudie voor de draadloze netwerkverbinding. Klik op **Finish (Voltoeien)** wanneer u klaar bent.

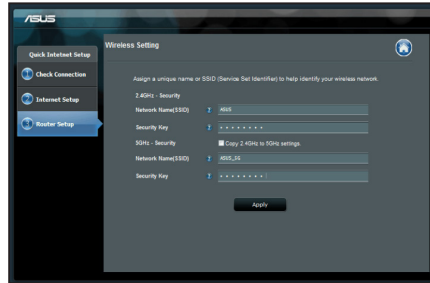

OPMERKING: U kunt een netwerknnaam van maximaal 32 tekens toewijzen.

Veelgestelde vragen (FAQ's)

Nadat ik de stappen heb gevolgd, krijg ik nog steeds geen toegang tot de grafische webinterface (Web GUI) van de draadloze router om deze in te stellen.

A. Schakel de proxyserver uit indien deze is ingeschakeld.

Windows® 7

1. Klik op **Start > Internet Explorer** om de webbrowser te starten.
2. Klik op **Tools (Extra) > Internet options (Internetopties) > tabblad Connections (Verbindingen) > LAN settings (LAN-instellingen)**.

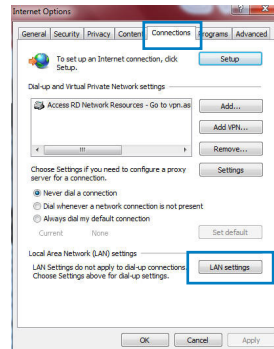



- Schakel in het scherm LAN-instellingen het selectievakje **Use a proxy server for your LAN (Een proxy-server voor het LAN-netwerk gebruiken)** uit.
- Klik op **OK** wanneer u klaar bent.

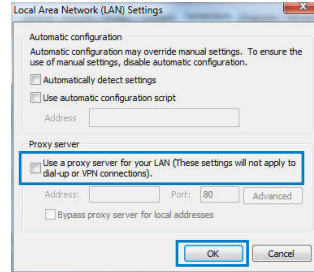

MAC OS

- Klik in de menubalk op **Safari > Preferences... (Systeemvoorkeuren...)** > tabblad **Advanced (Geavanceerd)** > **Change Settings... (Wijzig instellingen...)**
- Schakel in de lijst van protocollen **FTP Proxy (FTP-proxy)** en **Web Proxy (HTTPS) (Webproxy (HTTPS))** uit.
- Klik op **Apply Now (Schrijf nu in)** wanneer u klaar bent.

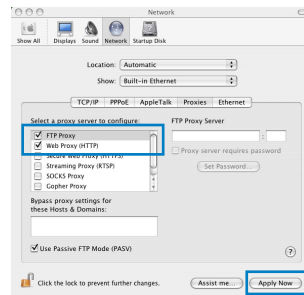

OPMERKING: Raadpleeg de Help-functie van uw browser voor meer informatie over het uitschakelen van de proxyserver.

B. De TCP/IP-instellingen instellen om automatisch een IP-adres te verkrijgen.

Windows® 7

- Klik op **Start > Control Panel (Configuratiescherm) > Network and Internet (Netwerk en internet) > Network and Sharing Center (Netwerkkentrum) > Manage network connections (Netwerkverbindingen beheren)**.
- Selecteer **Internet Protocol Version 4 (TCP/IPv4) (Internet Protocol Versie 4 (TCP/IPv4))** en klik vervolgens op **Properties (Eigenschappen)**.

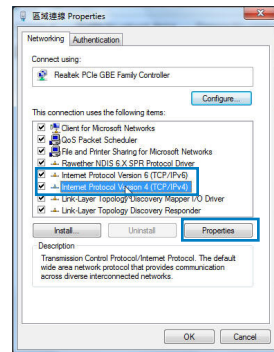

- Om de IPv4 IP-instellingen automatisch te verkrijgen, schakelt u het selectievakje **Obtain an IP address automatically (Automatisch een IP-adres verkrijgen)** in.
- Klik op **OK** wanneer u klaar bent.

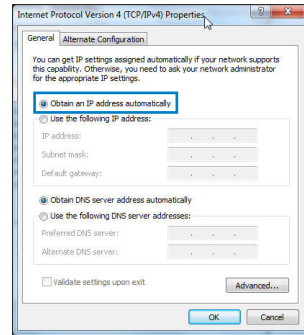

MAC OS

- Klik bovenaan links op het scherm op het Apple-pictogram .
- Klik op **System Preferences (Systeemvoorkeuren) > Network (Netwerk) > Configure ... (Configureer ...)**
- Selecteer op het tabblad **TCP/IP** de optie **Using DHCP (DHCP gebruiken)** in het veld **Configure IPv4 (Configureer IPv4)**.
- Klik op **Apply Now (Schrijf nu in)** wanneer u klaar bent.

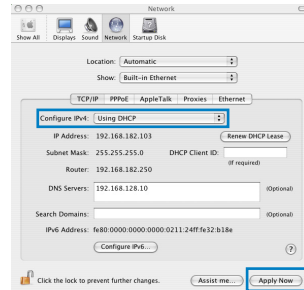

OPMERKING: Raadpleeg de help- en ondersteuningsfunctie van uw besturingssysteem voor details over het configureren van de TCP/IP-instellingen van uw computer.



C. Schakel de inbelverbinding uit indien deze is ingeschakeld.

Windows® 7

1. Klik op **Start** > **Internet Explorer** om de webbrowser te starten.
2. Klik op **Tools (Extra)** > **Internet options (Internetopties)** > tabblad **Connections (Verbindingen)**.
3. Tik op **Never dial a connection (Nooit een verbinding kiezen)**.
4. Klik op **OK** wanneer u klaar bent.

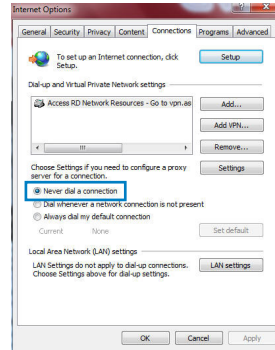

OPMERKING: Raadpleeg de Help-functie van uw browser voor meer informatie over het uitschakelen van de instellingen voor de inbelverbinding.

D. Sluit alle actieve webbrowsers.

De client kan geen draadloze verbinding maken met de router.

Buiten bereik:

- Plaats de router dichterbij de draadloze client.
- Probeer de kanaalinstellingen te wijzigen.

Verificatie:

- Gebruik een bekabelde verbinding om de router te verbinden.
- Controleer de draadloze beveiligingsinstellingen.
- Houd de Reset-knop op het achterpaneel langer dan vijf seconden ingedrukt.



Kan de router niet vinden:

- Houd de Reset-knop op het achterpaneel langer dan vijf seconden ingedrukt.
- Controleer de instelling van de draadloze adapter, zoals de SSID- en coderingsinstellingen.

Kan geen toegang krijgen tot het internet via de draadloze LAN-adapter.

- Plaats de router dichterbij de draadloze client.
- Controleer of de draadloze adapter verbonden is met de correcte draadloze router.
- Controleer of het draadloze kanaal dat wordt gebruikt, overeenstemt met de kanalen die beschikbaar zijn in uw land/regio.
- Controleer de codeerinstellingen.
- Controleer of de ADSL- of kabelverbinding correct is.
- Probeer het opnieuw met een andere ethernetkabel.

Als het "LINK"-lampje van de ADSL blijft knipperen of uit blijft, is er geen internettoegang mogelijk. De router kan geen verbinding maken met het ADSL-netwerk.

- Controleer of al uw kabels correct zijn aangesloten.
- Koppel de voedingskabel van de ADSL- of kabelmodem los, wacht enkele minuten en sluit de kabel vervolgens opnieuw aan.
- Als het ADSL-lampje blijft knipperen of UIT blijft, moet u contact opnemen met uw ADSL-serviceprovider.

Ik ben mijn netwerknaam of beveiligingsleutels vergeten.

- Probeer de bekabelde verbinding tot stand te brengen en configureer de coderingsinstellingen opnieuw.
- Houd de Reset-knop gedurende meer dan vijf seconden ingedrukt om het systeem opnieuw in te stellen of terug te zetten naar de standaard fabriekswaarden.
- Standaard fabrieksinstellingen:

Gebruikersnaam/ wachtwoord: admin / admin	IP adres: 192.168.1.1	SSID: ASUS
---	---------------------------------	-------------------



Waar kan ik meer informatie vinden over de draadloze router?

- Handleiding op ondersteunings-cd
- Online site voor veelgestelde vragen (FAQ): <http://support.asus.com/faq>
- Site voor technische ondersteuning: <http://support.asus.com/techserv>
- Hotline klantendienst: raadpleeg de nummers voor de ondersteuningshotline in de Aanvullende handleiding

SUPPORT HOTLINE			
Area	Hotline Number	Support Languages	Availability
USA/ Canada	1-812-282-2787	English	Mon. to Fri. 8:30-12:00am EST (5:30am-9:00pm PST) Sat. to Sun. 9:00am-6:00pm EST (6:00am-3:00pm PST)
Brazil	4003 0988 (Capital) 0800 880 0988 (demais localidades)	Portuguese	Mon. to Fri. 9:00am-18:00

Pakkauksen sisältö

- | | |
|---|---|
| <input checked="" type="checkbox"/> RT-N66U | <input checked="" type="checkbox"/> Verkkolaite |
| <input checked="" type="checkbox"/> Verkkokaapeli | <input checked="" type="checkbox"/> Pikaopas |
| <input checked="" type="checkbox"/> Tuki-CD (käyttöopas, apuohjelmat) | <input checked="" type="checkbox"/> Takuukortti |

HUOMAA: Jos jokin nimike puuttuu tai on vahingoittunut, ota yhteys jälleenmyyjään.

Laitteiston ominaisuudet

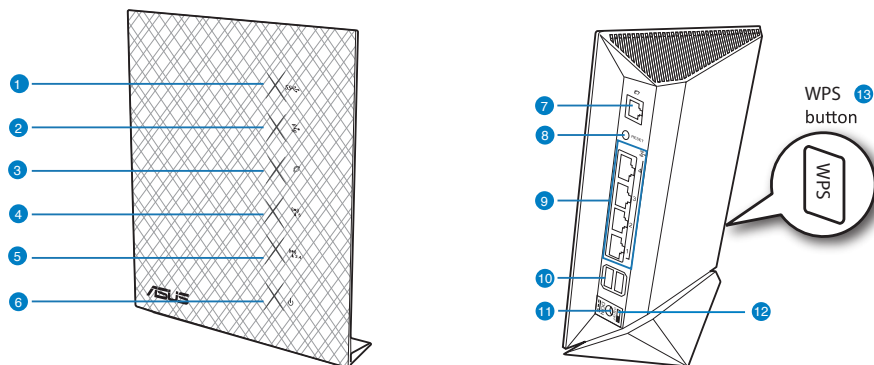

- | | | |
|----------------------|----------------------------|---------------------------|
| 1) USB LED -valo | 6) Virran LED-valo | 11) Virta (DC-In) -portti |
| 2) LAN LED -valo | 7) WAN (internet) -portti* | 12) Virtakytkin |
| 3) WAN LED -valo | 8) Nollauspainike | 13) WPS-painike |
| 4) 5 GHz LED -valo | 9) LAN-portit 1-4* | |
| 5) 2,4 GHz LED -valo | 10) USB 3.0 -portit* | |



HUOMAA:

- *LAN- ja WAN-porteissa on kaksi LED-merkkivaloa. Keltainen LED tarkoittaa Gigabitin yhteyttä. Vihreä LED tarkoittaa 10/100 Mbps yhteyttä.
- 
- **Ulkoinen USB-kovalevy/-muistitikku:**
 - Langaton reititin toimii useimpien USB-kovalevyjen/-muistitikkujen kanssa 2TB asti ja tukee FAT16-, FAT32-, EXT2-, EXT3- ja NTFS-tiedostojärjestelmiä (luku ja kirjoitus).
 - Poista USB-laite turvallisesti käynnistämällä WebGUI (<http://192.168.1.1>), ja napsauta sitten **Network Map** -sivun oikeassa yläreunassa olevaa USB-kuvaketta ja sitten kohtaa **Eject USB 1**.
 - USB-laitteen poistaminen väärin voi vaurioittaa sillä olevia tietoja.
 - Luettelo langattoman reitittimen tukemista tiedostojärjestelmistä ja kovalevypartioista on osoitteessa <http://event.asus.com/networks/disksupport>
 - Luettelo langattoman reitittimen tukemista tulostimista on osoitteessa <http://event.asus.com/networks/printersupport>
-

Reitittimen sijoittaminen

Varmistaaksesi parhaan signaalin lähetyksen langattoman reitittimen ja siihen liitettyjen verkkolaitteiden välillä, tarkista, että:

- Asetat langattoman reitittimen keskelle aluetta saadaksesi maksimipeittoalueen verkkolaitteille.
- Pidät laitteen vapaana metalliesteistä ja poissa suorasta auringonpaisteesta.
- Pidät laitteen etäällä 802.11g:n tai 20 MHz:in vain Wi-Fi -laitteista, 2,4 GHz:in tietokoneen oheislaitteista, Bluetooth-laitteista, langattomista puhelimista, muuntajista, raskaista moottoreista, loistelampuista, mikroaaltouuneista, jääkaapeista ja muista teollisista laitteista estääksesi signaalin häiriöt tai menetyksen.
- Parhaan edestä-taakse-kattavuuden varmistamiseksi aseta reititin pystyasentoon.
- Parhaan ylhäältä-alas-kattavuuden varmistamiseksi aseta reititin kaltevaan asentoon.
- Päivität aina uusimman laiteohjelmiston. Hae viimeisimmät laitteistopäivitykset ASUS-web-sivustolta osoitteesta <http://www.asus.com>.

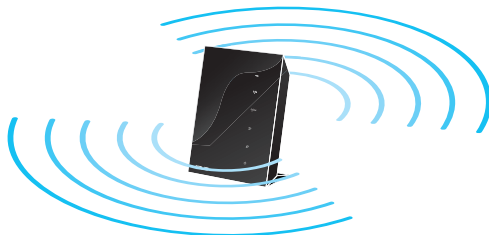



Ennen kuin aloitat

1. Irrota johdot/kaapelit olemassa olevasta modeemiasennuksesta

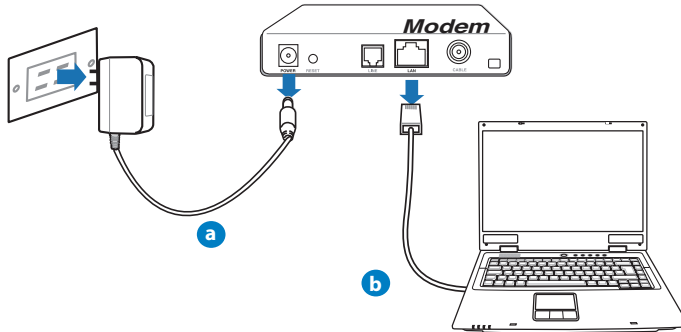

VAROITUS! Varmista, että kaapeli/ADSL-modeemin virta on katkaistu vähintään kaksi minuuttia.

- a: Irrota verkkolaite virtalähteestä ja irrota se kaapeli/ADSL-modeemista.
- b: Irrota verkkoakaapeli kaapeli/ADSL-modeemista.

2. Aseta langaton ympäristösi.

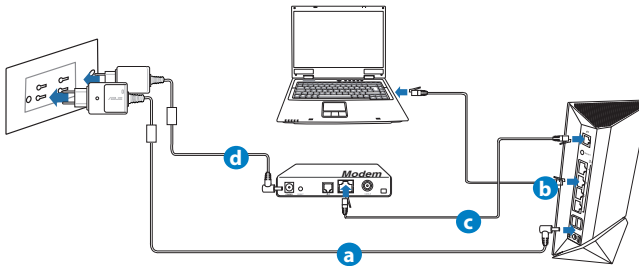

- a: Liitä langattoman reitittimen verkkolaite DC-In-porttiin ja liitä se virtalähteeseen.
- b: Liitä tietokone verkkoakaapelilla langattoman reitittimen LAN-porttiin.

TÄRKEÄÄ! Varmista, että WAN- ja LAN LED -valot vilkkuvat.



- c: Liitä modeemi toisella verkkokaapelilla langattoman reitittimen WAN-porttiin.
- d: Liitä modeemin verkkolaite DC-In-porttiin ja liitä se virtalähteeseen.

3. Poista seuraavat toiminnot käytöstä tietokoneeltasi.

- A. Ota välityspalvelin pois käytöstä, jos se on otettu käyttöön.
- B. Aseta TCP/IP-asetukset hakeaksesi IP-osoitteen automaattisesti.
- C. Ota modeemiyhteys pois käytöstä, jos se on otettu käyttöön.

.....
HUOMAA: Lisätietoa toimintojen poistamisesta käytöstä on kohdassa Usein kysytyä (FAQ)
.....



Näin pääset alkuun

1. Määritä langattomat asetukset graafisella web-käyttöliittymällä (web GUI).

- a: Käynnistä web-selain, kuten Internet Explorer, Firefox, Google Chrome, tai Safari.

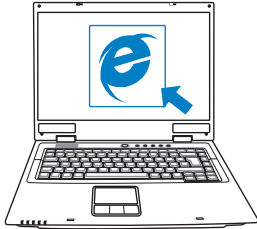

a

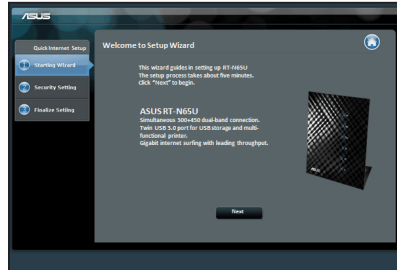

b

HUOMAA: Jos QIS ei käynnisty automaattisesti, käynnistä se manuaalisesti seuraavasti:

- Näppäile WWW-selaimeesi **http://192.168.1.1** ja suorita Quick Internet Setup (QIS) Wizard uudelleen.
 - Ota pois käytöstä välityspalvelinasetukset ja modeemiyhteys ja aseta TCP/IP-asetukset hankkimaan IP-osoitteen automaattisesti. Katso lisätietoja **Usein kysytyä**-osasta tai käytä tuki-CD-levyn Ohjattu asennus -toimintoa automaattista diagnoosia varten.
- b: Langattoman reitittimen Quick Internet Setup (QIS) -toiminto tunnistaa automaattisesti, onko liinternet-palveluntuottajasi yhteystyyppi **dynaaminen IP, PPPoE, PPTP, L2TP** vai **staattinen IP**. Näppäile yhteystyyppiäsi koskeva tieto.

HUOMAA: Internet-palveluntuottajan yhteystyyppin automaattinen tunnistus käynnistyy, kun konfiguroit langattoman reitittimen ensimmäistä kertaa sekä silloin, kun reitittimen oletusasetukset palautetaan.

TÄRKEÄÄ! Saat tarvittavat Internet-yhteyttäsi koskevat tiedot Internet-palveluntuottajaltasi.



- c: Anna langattomalle 2,4GHz- ja 5GHz-yhteydelle verkkonimi (SSID) ja turva-avain. Napsauta **Käytä**, kun olet valmis.
- d: Internet-asetukset ja langattoman yhteyden asetukset näytetään. Jatka napsauttamalla **Seuraava**.
- e: Lue langattoman verkkoyhteyden opaste. Kun olet valmis, napsauta **Lopeta**.

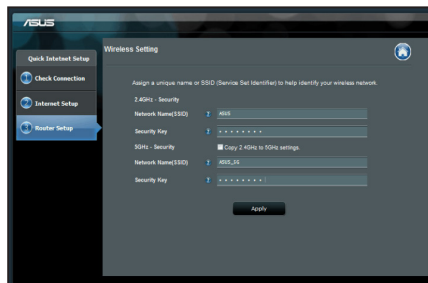

HUOMAA: Annettava verkkonimi voi olla enintään 32 merkin pituinen..

Usein kysyttyä (FAQ)

Olen noudattanut ohjeita, mutta en pääse WWW-selainpohjaiseen käyttöliittymään (WebGUI) määrittämään langattoman reitittimen asetuksia.

A. Ota välityspalvelin pois käytöstä, jos se on otettu käyttöön.

Windows® 7

1. Käynnistä web-selainta napsauttamalla **Start (Käynnistä)** > **Internet Explorer**.
2. Napsauta **Tools (Työkalut)** > **Internet options (Internet-asetukset)** > **Connections (Yhteydet)** -välilehti > **LAN settings (Lähi-verkon asetukset)**.

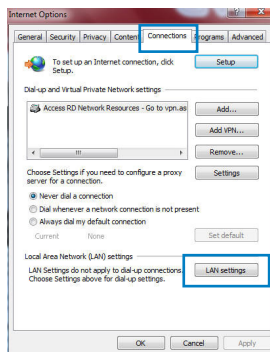



- Poista Lähiverkkoasetukset (LAN) -näytöstä valintamerkki kohdasta **Use a proxy server for your LAN (Käytä välityspalvelinta lähiverkossa)**.
- Napsauta **OK**, kun olet valmis.

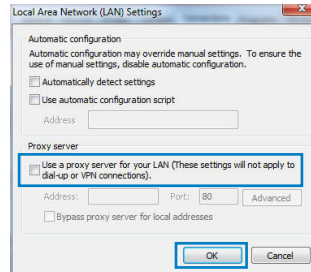

MAC OS

- Osoita valikkopalkin **Safari > Preferences... (Asetukset...)** > **Advanced (Lisävalinnat) > Change Settings... (Muuta asetuksia...)** -välilehteä.
- Poista protokollaluettelosta valinta **FTP Proxy (FTP-välityspalvelin)** ja **Web Proxy (HTTPS) (Web-välityspalvelin (HTTPS))**.
- Napsauta **Käytä nyt**, kun olet valmis.

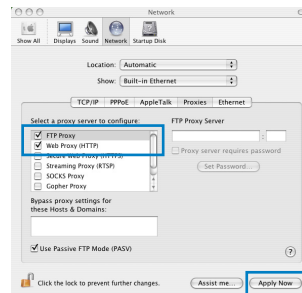

HUOMAA: Katso lisätiedot koskien välimuistipalvelimen poistamista käytöstä WWW-selaimesi Ohje-toiminnosta..

B. Aseta TCP/IP-asetukset hakeaksesi IP-osoitteen automaattisesti.

Windows® 7

- Napsauta **Start (Käynnistä) > Control Panel (Ohjauspaneeli) > Network and Internet (Verkko ja Internet) > Network and Sharing Center (Verkko ja jakamiskeskus) > Manage network connections (Hallitse verkkoyhteyksiä)**.
- Valitse **Internet Protocol Version 4 (TCP/IPv4) (Internet-protokolla Versio 4 (TCP/IPv4))** ja napsauta sitten **Properties (Ominaisuudet)**.

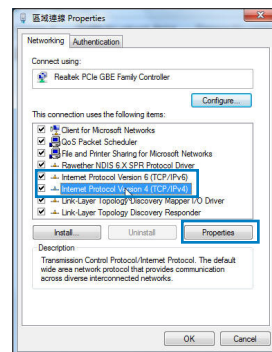

3. Saadaksesi IPv4 IP-asetukset automaattisesti, valitse **Hanki IP-osoite automaattisesti**.
4. Napsauta **OK**, kun olet valmis.

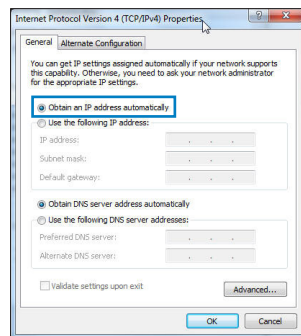

MAC OS

1. Napsauta näytön vasemmassa yläreunassa olevaa Apple-kuvaketta.
2. Osoita **System Preferences (Järjestelmäasetukset) > Network (Verkko) > Configure... (Kytkeä ...)**-kentässä.
3. Valitse **TCP/IP**-välilehden **Määritä IPv4**-pudostusvalikosta **käyttäen DHCP:tä**.
4. Napsauta **Käytä nyt**, kun olet valmis.

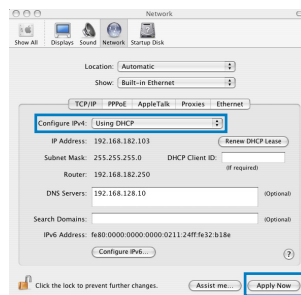

HUOMAA: Katso tietokoneesi TCP/IP-asetuksia koskevat lisätiedot käyttöjärjestelmän Ohje ja tuki -toiminnosta..



C. Ota modeemiyhteys pois käytöstä, jos se on otettu käyttöön.

Windows® 7

1. Käynnistä web-selainta napsauttamalla **Start (Käynnistä) > Internet Explorer**.
2. Napsauta **Tools (Työkalut) > Internet options (Internet-asetukset) > Connections (Yhteydet)** -välilehti.
3. Poista valintamerkki kohdasta **Never dial a connection (Älä koskaan muodosta yhteyttä puhelinverkon kautta)**.
4. Napsauta **OK**, kun olet valmis.

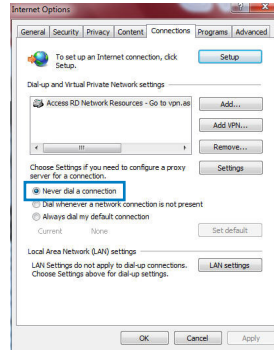

HUOMAA: Katso lisätiedot koskien dial-up-yhteyden poistamista käytöstä WWW-selaimesi Ohje-toiminnosta.

D. Sulje kaikki käynnissä olevat WWW-selaimet.

Asiakas ei saa muodostettua langatonta yhteyttä reitittimeen.

Kantaman ulkopuolella:

- Aseta reititin lähemmäs langatonta asiakasta.
- Yritä muuttaa kanava-asetuksia.

Varmennus:

- Kytke reititin langallisen yhteyden avulla.
- Tarkasta langattoman yhteyden turvallisuusasetukset.
- Paina takapaneelissa olevaa Reset-painiketta yli viisi sekuntia.



Reititin ei löydy:

- Paina takapaneelissa olevaa Reset-painiketta yli viisi sekuntia.
- Tarkasta langattoman sovittimen kuten SSID:n asetus sekä salausasetukset.

Ei Internet-yhteyttä langattoman LAN-sovittimen kautta.

- Siirrä reititin lähemmäs langatonta asiakasta.
- Tarkista onko langaton sovitin liitetty oikeaan langattomaan reitittimeen.
- Tarkista vastaako käytössä oleva langaton kanava käyttömaassa/-alueella käytössä olevia kanavia.
- Tarkista salausasetukset.
- Tarkista onko ADSL- tai kaapeliyhteys toimiva.
- Yritä uudelleen käyttäen muuta Ethernet-kaapelia.

Jos ADSL:n LINK-valo vilkkuu jatkuvasti tai ei pala, Internet-yhteys ei ole mahdollinen – reititin ei voi muodostaa yhteyttä ADSL-verkkoon.

- Varmista, että kaikki kaapelit on kytketty oikein.
- Kytke ADSL:n tai kaapelimodeemin virtakaapeli irti, odota muutama minuutti ja kytke kaapeli uudelleen modeemiin.
- Jos ADSL-valo vilkkuu edelleen tai ei pala, ota yhteyttä ADSL-palveluntarjoajaasi.

Verkkonimi tai suojausavain on unohtunut.

- Yritä luoda langallinen yhteys ja määrittää salausasetukset uudelleen.
- Paina nollauspainiketta yli viisi sekuntia nollataksesi tai palauttaaksesi järjestelmän tehtaan oletusasetuksiin.
- Tehtaan oletusasetukset:

Käyttäjänimi/Salaus- na: admin / admin	IP-osoite: 192.168.1.1	SSID: ASUS
---	----------------------------------	-------------------



Mistä saan lisätietoja langattomasta reitittimestä?

- Tuki-CD-levyllä oleva Käyttäjän käsikirja
- Online-usein kysyttyä-sivusto: <http://support.asus.com/faq>
- Teknisen tuen sivusto: <http://support-org.asus.com/>
- Tukipalvelunumero: Katso tukipalvelunumero kohdasta Supplementary Guide (Lisä-opas).

SUPPORT HOTLINE			
Area	Hotline Number	Support Languages	Availability
USA/ Canada	1-812-282-2787	English	Mon. to Fri. 8:30-12:00am EST (5:30am-9:00pm PST) Sat. to Sun. 9:00am-6:00pm EST (6:00am-3:00pm PST)
Brazil	4003 0988 (Capital) 0800 880 0988 (demais localidades)	Portuguese	Mon. to Fri. 9:00am-18:00

Contenu de la boîte

- Routeur sans fil RT-N65U
- Câble réseau
- Adaptateur secteur
- Guide de démarrage rapide
- CD de support (Manuel + utilitaires)
- Carte de garantie

NOTES:

- Contactez votre service après-vente ASUS si l'un des éléments est manquant ou endommagé. Consultez la liste des centres d'appels ASUS en fin de guide.
- Conservez l'emballage d'origine pour toutes futures demandes de prises sous garantie.

Caractéristiques matérielles

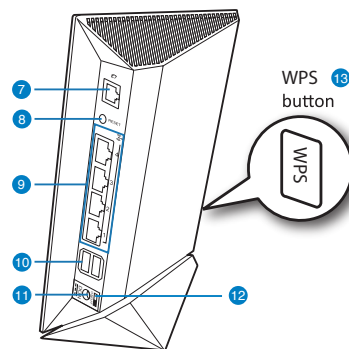
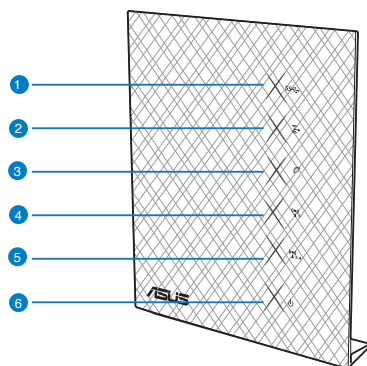

- | | | |
|----------------------|-----------------------------------|---------------------------------|
| 1) LED USB | 6) Power LED | 11) Port d'alimentation (CC) |
| 2) LED réseau local | 7) Port réseau étendu (Internet)* | 12) Interrupteur d'alimentation |
| 3) LED réseau étendu | 8) Bouton de réinitialisation | 13) Bouton WPS |
| 4) LED 5GHz | 9) Ports réseau local 1 ~ 4* | |
| 5) LED 2.4GHz | 10) Ports USB 3.0 | |



REMARQUES :

- * Les ports de réseau local et étendu possèdent deux voyants lumineux. La LED jaune indique une connexion Gigabit et la LED verte indique une connexion 10/100Mbps.



- **Périphérique de stockage USB externe :**

- Le routeur sans fil fonctionne avec la plupart des périphériques de stockage USB d'une taille maximum de 2To et supporte la lecture/écriture pour les formats de fichiers FAT16, FAT32, EXT2, EXT3 et NTFS.
- Pour retirer le périphérique de stockage USB en toute sécurité, ouvre le Gestionnaire de configuration du routeur (<http://192.168.1.1>), puis dans la page **Network Map** (Carte réseau) > **External USB disk status** (État du disque USB externe) > champ **Safely Remove disk** (Retirer le disque en toute sécurité), cliquez sur **Remove** (Retirer).
- Une mauvaise éjection du périphérique de stockage peut endommager les données contenues sur le disque.
- Pour consulter la liste des systèmes de fichiers et de partitions de disques supportés par le routeur sans fil, visitez le site <http://event.asus.com/networks/disksupport>
- Pour consulter la liste des imprimantes supportées par le routeur sans fil, visitez le site <http://event.asus.com/2009/networks/printersupport/RT-N65U.htm>

Positioner le routeur sans fil

Pour optimiser la transmission du signal sans fil entre votre routeur et les périphériques réseau y étant connecté, veuillez vous assurer des points suivants :

- Placez le routeur sans fil dans un emplacement central pour obtenir une couverture sans fil optimale.
- Maintenez le routeur à distance des obstructions métalliques et des rayons du soleil.
- Maintenez le routeur à distance d'appareils ne fonctionnant qu'avec les standards/fréquences Wi-Fi 802.11g ou 20MHz, les périphériques 2.4GHz et Bluetooth, les téléphones sans fil, les transformateurs électriques, les moteurs à service intense, les lumières fluorescentes, les micro-ondes, les réfrigérateurs et autres équipements industriels pour éviter les interférences ou les pertes de signal sans fil.
- Placer le routeur dans une position verticale ou horizontale peut aider à améliorer la qualité de couverture du signal sans fil.
- Mettez toujours le routeur à jour dans la version de firmware la plus récente. Visitez le site Web d'ASUS sur <http://www.asus.com> pour consultez la liste des mises à jour.

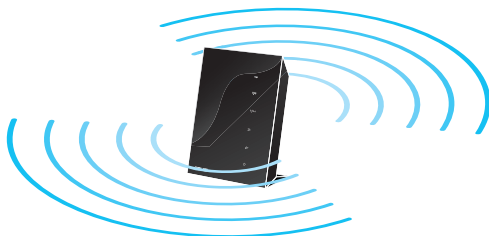



Avant de commencer

1. Déconnectez tous les câbles de votre configuration modem actuelle et renouvelez l'adresse IP de votre ordinateur.

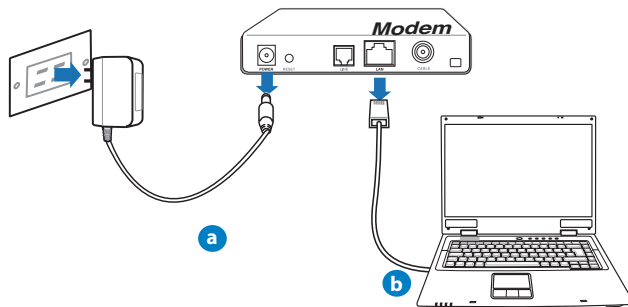

VERTISSEMENT ! Assurez-vous que votre modem câble/ADSL est éteint depuis au moins 2 minutes.

- a: Débranchez l'adaptateur secteur de la prise électrique et du modem câble/ADSL.
- b: Déconnectez le câble réseau du modem câble/ADSL.

2. Configurez votre environnement réseau sans fil.

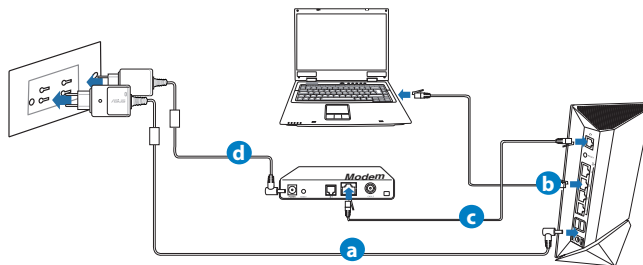

- a: Reliez une extrémité de l'adaptateur secteur au port d'alimentation du routeur et l'autre extrémité à une prise électrique.
- b: À l'aide d'un câble réseau, connectez votre ordinateur au port réseau local (LAN) du routeur sans fil.



.....
IMPORTANT ! Vérifiez que les LED (voyants lumineux) de réseau étendu et de réseau local clignotent.
.....

- c:** À l'aide d'un autre câble réseau, connectez votre modem au port réseau étendu (WAN) du routeur sans fil.
- d:** Reliez une extrémité de l'adaptateur secteur au port d'alimentation du modem et l'autre extrémité à une prise électrique.

3. Désactivez certaines fonctionnalités de votre ordinateur.

- A. Désactivez le serveur proxy si celui-ci est activé.**
- B. Configurez les paramètres TCP/IP pour l'obtention automatique d'une adresse IP.**
- C. Désactivez la numérotation de votre connexion à distance si celle-ci existe.**

.....
REMARQUE : Pour plus de détails, consultez la section FAQ de ce guide.
.....



Mise en route

1. Configurez les paramètres sans fil via le Gestionnaire de configuration Web du routeur.

- a: Ouvrez votre navigateur Internet (ex : Internet Explorer, Google Chrome, Safari ou Firefox).



a

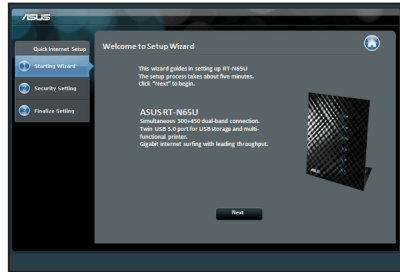

b

REMARQUE : Si l'Assistant de configuration rapide ne s'exécute pas automatiquement, suivez les étapes ci-dessous :

- Entrez **http://192.168.1.1** dans la barre d'adresse de votre explorateur Web, et lancez l'Assistant de configuration rapide.
 - Désactivez votre serveur proxy et la numérotation de votre connexion à distance (si disponibles), puis configurez vos paramètres TCP/IP de sorte à obtenir une adresse IP automatiquement. Pour plus de détails, consultez la section **Dépannage** ou utilisez l'Assistant de configuration contenu dans le CD de support pour obtenir un diagnostic de connexion.
- b: Le routeur sans détecte automatiquement si votre connexion utilise une **IP dynamique** ou **statique**, le protocole **PPPoE**, **PPTP** ou **L2TP**. Entrez les informations nécessaires en fonction de votre type de connexion.

REMARQUE : L'auto-détection de votre type de connexion a lieu lorsque vous configurez le routeur sans fil pour la première fois ou lorsque vous restaurez les paramètres par défaut du routeur.

IMPORTANT ! Vous pouvez obtenir vos informations de connexion auprès de votre FAI (Fournisseur d'accès à Internet).



- c: Assignez un nom (SSID) au réseau sans fil ainsi qu'une clé de sécurité pour votre connexion sans fil 2.4GHz et 5GHz. Cliquez sur **Apply** (Appliquer) une fois terminé.
- d: Les paramètres Internet et de connexion sans fil apparaissent. Cliquez sur **Next** (Suivant) pour continuer.
- e: Lisez le tutoriel de connexion réseau. Une fois terminé, cliquez sur **Finish** (Terminé).

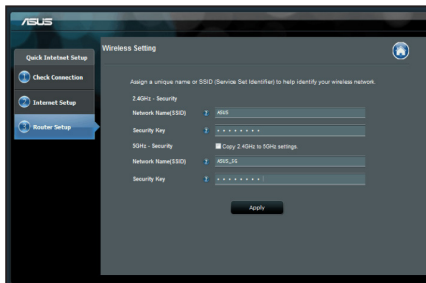

REMARQUE : Vous pouvez assigner un nom réseau composé d'un maximum de 32 caractères.

Foire aux questions (FAQ)

Même après avoir suivi les instructions de ce guide, je ne parviens toujours pas à accéder au Gestionnaire de configuration du routeur.

A. Désactivez le serveur proxy si celui-ci est activé.

Sous Windows® 7

1. Cliquez sur **Démarrer** > **Internet Explorer** pour lancer le navigateur.
2. Cliquez sur **Outils** > **Options Internet** > onglet **Connexions** > **Paramètres réseau**.

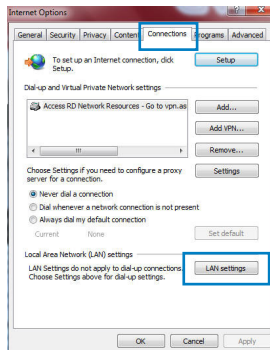



3. À partir de l'écran Paramètres du réseau local, décochez l'option **Utiliser un serveur proxy pour votre réseau local**.
4. Cliquez sur **OK** une fois terminé.

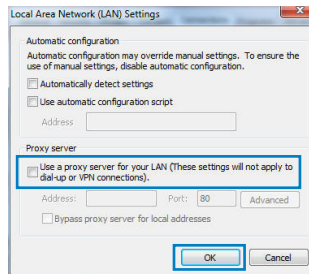

Sous MAC OS

1. Dans la barre des menus, cliquez sur **Safari > Préférences > Avancée > Modifier les réglages...**
2. Dans la liste des protocoles, décochez les options **Proxy FTP** et **Proxy web sécurisé (HTTPS)**.
3. Cliquez sur **OK** une fois terminé.

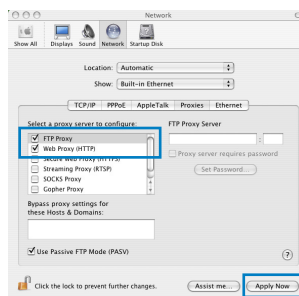

REMARQUE : Consultez le fichier d'Aide de votre explorateur Internet pour plus de détails sur la désactivation du serveur proxy.

B. Configurez les paramètres TCP/IP pour l'obtention automatique d'une adresse IP.

Sous Windows® 7

1. Cliquez sur **Démarrer > Panneau de configuration > Réseau et Internet > Centre réseau et partage > Gérer les connexions réseau**.
2. Sélectionnez **Protocole Internet version 4 (TCP/IPv4)**, puis cliquez sur **Propriétés**.

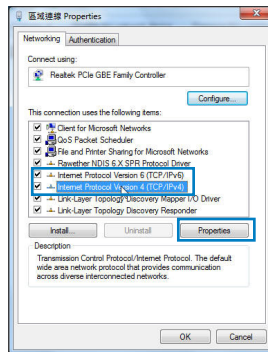

3. Cochez l'option Obtenir une adresse IP automatique.
4. Cliquez sur OK une fois terminé.

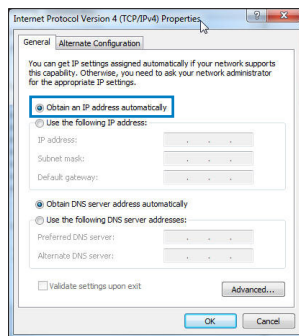

Sous MAC OS

1. Cliquez sur la Pomme  localisée en haut à gauche de votre écran.
2. Cliquez sur **Préférences Système > Réseau > Configurer...**
3. Dans l'onglet **TCP/IP**, sélectionnez **Via DHCP** dans le menu déroulant **Configurer IPv4**.
4. Cliquez **Appliquer maintenant** une fois terminé.

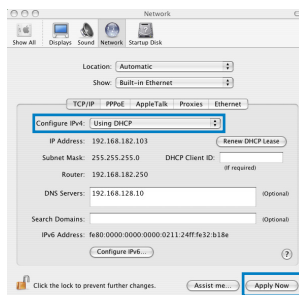

REMARQUE : Consultez l'Aide de votre système d'exploitation pour plus de détails sur la configuration des paramètres TCP/IP de votre ordinateur ainsi que sur la désactivation du serveur proxy et de la numérotation de connexion.



C. Désactivez la numérotation de votre connexion à distance (si disponible).

Sous Windows® 7

1. Cliquez sur **Démarrer** > **Internet Explorer** pour lancer le navigateur.
2. Cliquez sur **Outils** > **Options Internet** > onglet **Connexions**.
3. Cochez l'option **Ne jamais établir de connexion**.
4. Cliquez sur **OK** une fois terminé

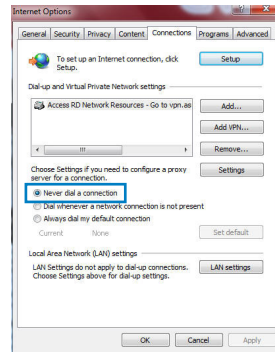

REMARQUE : Consultez le fichier d'Aide de votre explorateur Internet pour plus de détails sur la désactivation d'une connexion à distance.

D. Fermez tous les navigateurs Internet en cours d'exécution.

Le client ne peut pas établir de connexion sans fil avec le routeur.

Hors de portée :

- Rapprochez le client du routeur.
- Essayez d'autres paramètres de canaux.

Authentification :

- Utilisez une connexion filaire pour vous connecter au routeur.
- Vérifiez les paramètres de sécurité sans fil.
- Appuyez sur le bouton Reset situé sur l'arrière du routeur pendant plus de 5 secondes.



Routeur introuvable :

- Appuyez sur le bouton de réinitialisation situé sur l'arrière du routeur pendant plus de 5 secondes.
- Vérifiez les paramètres SSID et de chiffrement de l'adaptateur sans fil.

Impossible d'accéder à Internet via un adaptateur sans fil local.

- Rapprochez le client du routeur.
- Vérifiez que l'adaptateur sans fil est connecté au bon routeur sans fil.
- Vérifiez que le canal sans fil que vous utilisez appartient aux canaux disponibles dans votre pays/région.
- Vérifiez les paramètres de chiffrement.
- Vérifiez la connexion ADSL ou au Câble.
- Utilisez un autre câble Ethernet.

Si la LED "LINK" du modem ADSL clignote ou reste éteinte en permanence, cela signifie alors qu'il n'est pas possible d'accéder à Internet - le routeur n'est pas en mesure d'établir une connexion au réseau ADSL.

- Vérifiez que les câbles sont correctement connectés.
- Débranchez le câble d'alimentation du modem. Patientez quelques secondes, puis reconnectez le câble.
- Si la LED ADSL clignote ou reste éteinte en permanence, contactez votre fournisseur d'accès ADSL.

Nom de réseau et/ou clé de cryptage oubliés.

- Essayez de configurer une connexion filaire et configurez à nouveau les paramètres de chiffrement sans fil.
- Appuyez sur le bouton de réinitialisation situé sur l'arrière du routeur pendant plus de 5 secondes.
- Paramètres par défaut :

Nom d'utilisateur / Mot de passe : admin / admin	Adresse IP : 192.168.1.1	SSID: ASUS
--	------------------------------------	-------------------



Où puis-je obtenir plus d'informations sur le routeur sans fil ?

- Manuel d'utilisation contenu dans le CD de support
- FAQ en ligne : <http://support.asus.com/faq>
- Site de support technique : <http://support.asus.com/techserv>
- Hotline : consultez la liste des centres d'appels ASUS en fin de guide.

SUPPORT HOTLINE			
Area	Hotline Number	Support Languages	Availability
USA/ Canada	1-812-282-2787	English	Mon. to Fri. 8:30-12:00am EST (5:30am-9:00pm PST) Sat. to Sun. 9:00am-6:00pm EST (6:00am-3:00pm PST)
Brazil	4003 0988 (Capital) 0800 880 0988 (demais localidades)	Português	Mon. to Fri. 9:00am-18:00

Paketinhalt

- RT-N65U
 - AC-Adapter
 - Support-CD (Handbuch/Anwendungen)
- Netzwerkkabel
 - Schnellstarthilfe
 - Garantiekarte

Hinweis:

- Sollten Artikel beschädigt oder nicht vorhanden sein, wenden Sie sich an Ihren Händler.
- Bewahren Sie die Originalverpackung für den Fall, dass Sie später Garantieansprüche wie Reparatur oder Erstattungen brauchen werden, auf.

Hardwarefunktionen

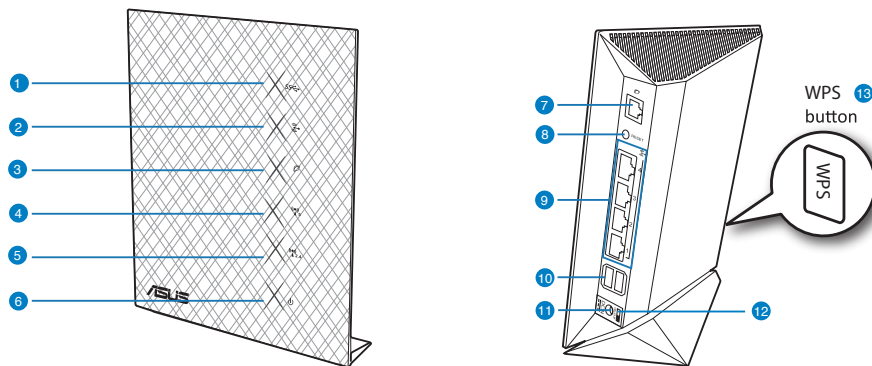

- | | | |
|---------------|------------------------------|---------------------------|
| 1) USB LED | 6) Strom-LED | 11) Netzanschluss (DC-In) |
| 2) LAN LED | 7) WAN-Anschluss (Internet)* | 12) Einschalttaste |
| 3) WAN LED | 8) Reset-Taste | 13) WPS-Taste |
| 4) 5GHz LED | 9) LAN-Anschlüsse 1 ~ 4* | |
| 5) 2.4GHz LED | 10) USB -Anschluss3.0* | |



Hinweise:

- *Die WAN- und LAN-Anschlüsse haben zwei LEDs. Gelbe LED zeigt eine Gigabit-Verbindung, grüne LED eine 10/100Mbps-Verbindung an..
- Externe USB-Festplatte/Flashlaufwerk:
 - Der drahtlose Router läuft mit den meisten USB-Festplatten/Flashlaufwerken (bis zu 2TB) und unterstützt Lese-/Schreibzugriff in FAT16, FAT32, EXT2, EXT3 und NTFS.
 - Um USB-Datenträger sicher zu entfernen, laden Sie die Web-GUI (<http://192.168.1.1>), und klicken Sie oben rechts im Fenster Network Map (Netzwerkübersicht) auf das USB-Symbol und dann auf Eject USB 1 (USB 1 auswerfen).
 - Falsches Entfernen von USB-Datenträgern kann zu Datenverlust führen.
 - Für weitere Details zu Dateisystemen und Festplattenpartitionen, die der drahtlose Router unterstützt, besuchen Sie bitte <http://event.asus.com/networks/disksupport>
 - Für weitere Details zu Druckern, die der drahtlose Router unterstützt, besuchen Sie bitte <http://event.asus.com/networks/printersupport>



Positionierung

Für beste Funksignalqualität zwischen dem drahtlosen Router und der damit verbundenen Geräte, beachten Sie bitte folgende Hinweise:

- Stellen Sie das Gerät an einer zentralen Stelle auf, um eine ideale Reichweite für sämtliche drahtlose mobile Geräte zu erzielen.
- Stellen Sie sicher, dass das Gerät nicht von Metallgegenständen blockiert wird. Halten Sie das Gerät von direkter Sonneneinstrahlung fern.
- Halten Sie das Gerät von 802.11g oder nur 20MHz Wi-Fi-Geräten, 2.4GHz Computer-Peripherie, Bluetooth-Geräten, Schnurlostelefonen, Transformatoren, Hochleistungsmotoren, fluoreszierenden Leuchten, Mikrowellen, Kühlschränken und sonstigen industriellen Anlagen fern, um einen Signalverlust zu vermeiden.
- Um beste Signalabdeckung von vorne nach hinten sicherzustellen, richten Sie die drei montierbare Antennen in einer aufrechten Position aus.
- Um beste Signalabdeckung von oben nach unten sicherzustellen, richten Sie die drei montierbare Antennen in einer geneigten Position aus.
- Für optimalen Betrieb sollten Sie das interne Kühlsystem anpassen. Details hierzu finden Sie im Benutzerhandbuch.
- Halten Sie die Firmware immer auf dem neuesten Stand. Die aktuellste Firmware finden Sie auf der ASUS-Webseite unter <http://www.asus.com>.

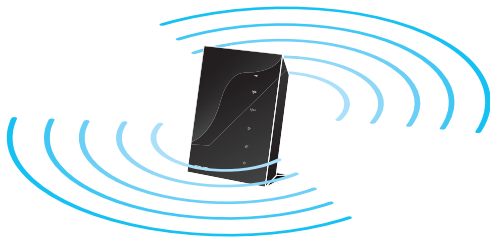



Bevor Sie beginnen

1. Trennen & entfernen Sie alle Kabel/Leitungen Ihrer alten Modemkonfiguration & entfernen Sie die alte IP-Adresse Ihres Computers.

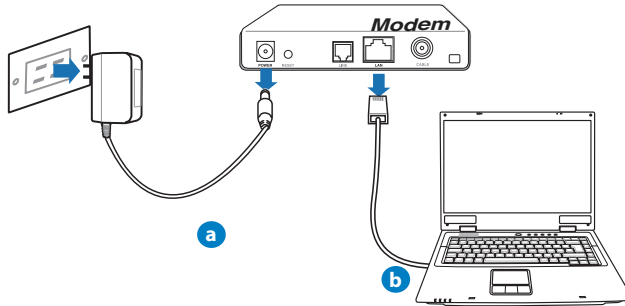

WARNUNG! Bevor Sie die Kabel/Leitungen entfernen, sollte Ihr Kabel/ADSL-Modem für mindestens zwei Minuten ausgeschaltet werden. Falls Ihr Modem eine Batterie hat, entfernen Sie diese auch.

- a: Ziehen Sie den AC-Adapter aus der Steckdose und trennen Sie ihn vom Kabel/ADSL-Modem.
- b: Trennen Sie das Netzkabel vom Kabel/ADSL-Modem.

2. Richten Sie die Netzwerkumgebung ein.

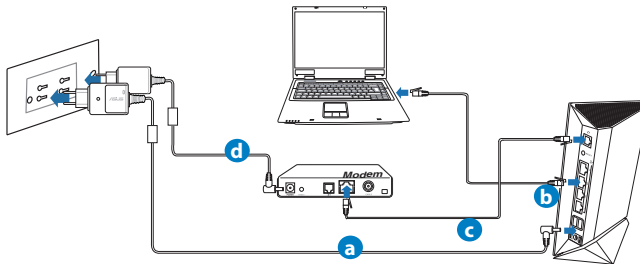

- a: Verbinden Sie den AC-Adapter ihres drahtlosen Routers mit dem DC-In-Anschluss sowie mit der Stromversorgung.
- b: Verwenden Sie ein Netzkabel, um den Computer mit dem LAN-Anschluss Ihres drahtlosen Routers zu verbinden.

WICHTIG! Die WAN und LAN LEDs sollten blinken.



- c: Verwenden Sie ein weiteres Netzkabel, um den Modem mit dem WAN-Anschluss Ihres drahtlosen Routers zu verbinden.
- d: Verbinden Sie den AC-Adapter ihres Modems mit dem DC-In-Anschluss sowie mit der Stromversorgung.

3. Deaktivieren Sie nicht benötigte Einstellungen am Computer.

- A. Deaktivieren Sie den Proxy-Server (falls aktiviert).
- B. Stellen Sie die TCP/IP-Einstellungen auf automatische IP-Erkennung ein.
- C. Deaktivieren Sie die DFÜ-Verbindung (falls aktiviert).

.....
HINWEIS: Für weitere Details zur Aktivierung/Deaktivierung der Computer-Einstellungen beziehen Sie sich auf **Häufig gestellte Fragen (FAQ)**.
.....



Erste Schritte

1. Konfigurieren Sie die Drahtloseinstellungen über die webbasierte grafische Benutzeroberfläche (web GUI).

- a:** Starten Sie einen Webbrowser wie Internet Explorer, Google Chrome, Firefox oder Safari.

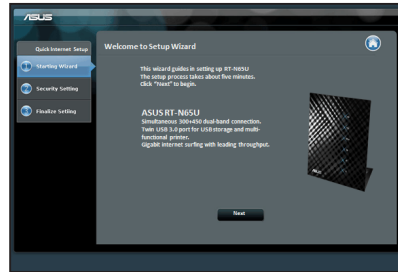
**a****b**

HINWEIS: Falls QIS (Schnelleinstellung) nicht automatisch geladen wird, gehen Sie wie folgt vor, um QIS manuell zu laden:

- Geben Sie **http://192.168.1.1** in Ihren Browser ein und laden Sie Quick Internet Setup (Schnelleinstellung, QIS)-Assistenten.
- Deaktivieren Sie Proxy-Einstellungen, DFÜ-Verbindung und setzen Sie die TCP/IP-Einstellungen auf automatische IP-Erkennung. Für weitere Details beziehen Sie sich auf den Abschnitt **Häufig gestellte Fragen (FAQ)** oder verwenden Sie den Einstellungsassistenten auf der Support-CD für eine automatische Diagnose.

- b:** Quick Internet Setup (Schnelleinstellung, QIS) des drahtlosen Routers erkennt automatisch, ob die Verbindungsart Ihres Internet Dienstanbieters (ISP) **Dynamische IP (Dynamic IP)**, **PPPoE**, **PPTP**, **L2TP** oder **Statische IP (Static IP)** ist. Geben Sie zusätzlich die nötigen Daten Ihrer Verbindung ein.

HINWEIS: Die autom. Erkennung der Verbindungsart Ihres ISP wird bei der ersten Konfiguration des drahtlosen Routers oder nach dem Reset (Zurücksetzen) Ihres drahtlosen Routers zu seinen Standardeinstellungen durchgeführt.

WICHTIG! Beziehen Sie die nötigen Informationen zur Ihrer Verbindungsart von Ihrem Internet-Dienstanbieter (ISP).



- c: Weisen Sie der 2.4GHz- und 5GHz-Verbindung einen Netzwerknamen (SSID) und einen Sicherheitsschlüssel zu. Klicken Sie auf **Apply (Übernehmen)**, wenn Sie fertig sind.
- d: Ihre Internet und Drahtloseinstellungen werden angezeigt. Klicken Sie auf **Next (Weiter)**, um fortzufahren.
- e: Lesen Sie sich die Anleitung für drahtlose Netzwerkverbindungen durch. Wenn abgeschlossen, klicken Sie auf **Finish (Fertigstellen)**.

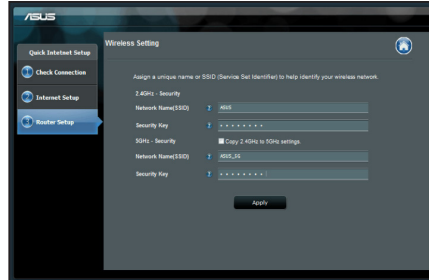

HINWEIS: Netzwerkname darf bis zu 32 Zeichen enthalten.

Häufig gestellte Fragen (FAQ)

Nachdem ich den Anweisungen folgte, kann ich immer noch nicht auf die web GUI zugreifen, um die Einstellungen des drahtlosen Routers zu konfigurieren.

A. Deaktivieren Sie den Proxyserver (falls aktiviert).

Windows® 7

1. Klicken Sie auf **Start > Internet Explorer**, um den Webbrowser zu laden.
2. Klicken Sie auf **Extras (Tools) > Internetoptionen (Internet options) > Auswahl Verbindungen (Connections) > LAN-Einstellungen (LAN settings)**.

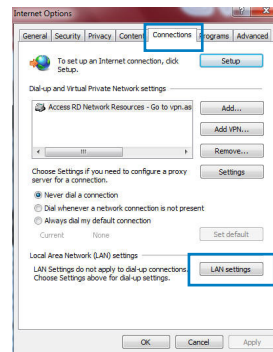



3. Wählen Sie **IP-Adresse automatisch beziehen (Obtain an IP address automatically)**, um die IPv4 IP-Einstellungen automatisch zu beziehen.
4. Wenn abgeschlossen, klicken Sie auf **OK**.

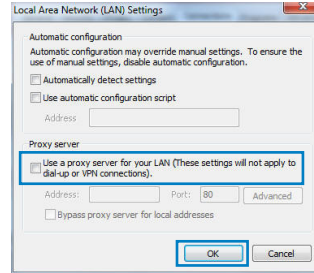

MAC OS

1. Klicken Sie in Safari-Browser auf **Safari > Einstellungen... (Preferences...)** > Auswahl **Erweitert (Advanced)** > **Einstellungen ändern... (Change Settings...)**.
2. Deaktivieren Sie in der Protokollliste **FTP Proxy** und **Web Proxy (HTTP)**.
3. Wenn abgeschlossen, klicken Sie auf **Jetzt Anwenden (Apply Now)**.

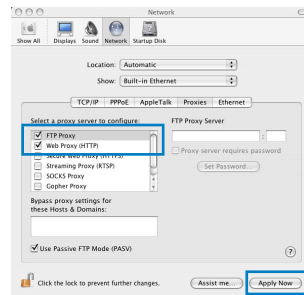

HINWEIS: Für Details zur Deaktivierung eines Proxy-Server beziehen Sie sich auf die Hilfsfunktion Ihres Browsers.

B. Setzen Sie die TCP/IP-Einstellungen auf automatische IP-Erkennung.

Windows® 7

1. Klicken Sie auf **Start > Systemsteuerung (Control Panel)** > **Netzwerk und Internet (Network and Internet)** > **Netzwerk- und Freigabecenter (Network and Sharing Center)** > **Netzwerkverbindungen verwalten (Manage network connections)**.
2. Wählen Sie **Internetprotokoll Version 4 (TCP/IPv4)**

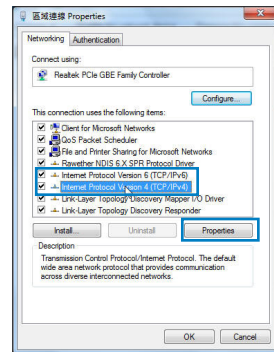

3. Wählen Sie **IP-Adresse automatisch beziehen (Obtain an IP address automatically)**, um die IPv4 IP-Einstellungen automatisch zu beziehen.
4. Wenn abgeschlossen, klicken Sie auf **OK**.

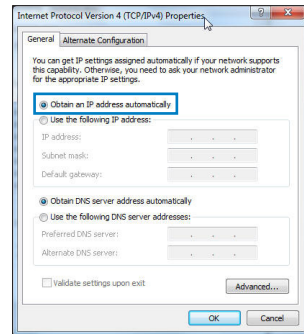

MAC OS

1. Klicken Sie in Safari-Browser auf **Safari > Einstellungen... (Preferences...) > Auswahl Erweitert (Advanced) > Einstellungen ändern... (Change Settings...)**.
2. Deaktivieren Sie in der Protokollliste **FTP Proxy** und **Web Proxy (HTTP)**.
3. Wenn abgeschlossen, klicken Sie auf **Jetzt Anwenden (Apply Now)**.

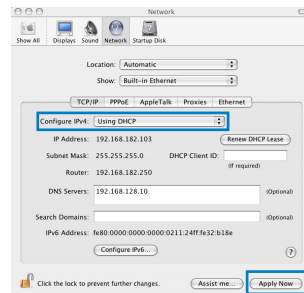

HINWEIS: Für Details zur Deaktivierung eines Proxy-Server beziehen Sie sich auf die Hilfsfunktion Ihres Browsers.



C. Deaktivieren Sie die DFÜ-Verbindung, falls aktiviert.

Windows® 7

1. Klicken Sie auf **Start** > **Internet Explorer**, um den Browser zu starten.
2. Klicken Sie auf **Extras (Tools)** > **Internetoptionen (Internet options)** > Auswahl **Verbindungen (Connections)**.
3. Wählen Sie **Keine Verbindung wählen (Never dial a connection)**.
4. Wenn abgeschlossen, klicken Sie auf **OK**.

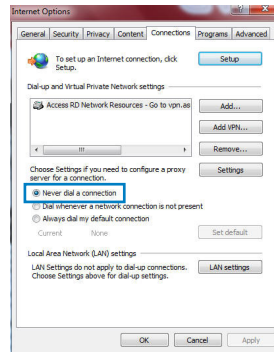

.....
HINWEIS: Für Details zur Deaktivierung einer DFÜ-Verbindung beziehen Sie sich auf die Hilfsfunktion Ihres Browsers.
.....

D. Schließen Sie alle geöffneten Webbrowser.

Der Client kann keine drahtlose Verbindung mit dem Router herstellen.

Außerhalb der Reichweite:

- Stellen Sie den Router näher an den drahtlosen Client.
- Versuchen Sie, die Kanaleinstellungen zu ändern.

Authentifizierung:

- Stellen Sie eine Kabelverbindung mit dem Router her.
- Prüfen Sie die drahtlosen Sicherheitseinstellungen.
- Drücken Sie die Reset-Taste an der Rückseite für mindestens fünf Sekunden.



Der Router wird nicht erkannt.

- Drücken Sie die Reset-Taste an der Rückseite für mindestens fünf Sekunden.
- Prüfen Sie die Einstellung am drahtlosen Adapter wie z.B. die SSID- und Verschlüsselungseinstellungen.

Es kann keine Verbindung mit dem Internet über den Drahtlos-LAN-Adapter hergestellt werden.

- Stellen Sie den Router näher an den drahtlosen Client.
- Prüfen Sie, ob der drahtlose Adapter mit dem richtigen drahtlosen Router verbunden ist.
- Prüfen Sie, ob der verwendete Funkkanal konform mit den verfügbaren Kanälen in Ihrem Land/Ihrer Region ist.
- Prüfen Sie die Verschlüsselungseinstellungen.
- Prüfen Sie, ob die ADSL- oder Kabelverbindung richtig ist.
- Verwenden Sie ein anderes Ethernet-Kabel und versuchen es erneut.

Wenn die LED „Link“ am ADSL-Modem fortwährend blinkt oder erlischt, ist das Internet nicht zugänglich - der Router kann keine Verbindung mit dem ADSL-Netzwerk herstellen.

- Stellen Sie sicher, dass sämtliche Kabel richtig verbunden sind.
- Trennen Sie das Netzkabel von dem ADSL- oder Kabel-Modem, warten für ein paar Minuten und schließen das Kabel wieder an.
- Falls die LED am ADSL-Modem weiterhin nur blinkt oder erlischt, wenden Sie sich bitte an Ihren ADSL-Dienstleister.

Der Netzwerkname oder das Verschlüsselungskennwort wurde vergessen.

- Versuchen Sie, eine Kabelverbindung herzustellen und die Drahtlos-Verschlüsselung erneut zu konfigurieren.
- Drücken Sie die Reset-Taste an der Rückseite für mindestens fünf Sekunden.
- Werkseinstellungen:

Benutzername / Kennwort: admin / admin	IP-Adresse: 192.168.1.1	SSID: ASUS
--	-----------------------------------	-------------------



Wo kann ich weitere Informationen über den drahtlosen Router erhalten?

- Benutzerhandbuch auf der Support-CD
- Online FAQ: <http://support.asus.com/faq>
- Technische Unterstützung: <http://support-org.asus.com/>
- Kunden-Hotline: Beziehen Sie sich auf die Support-Hotline in dieser Schnellstarthilfe.

SUPPORT HOTLINE			
GEBIET	HOTLINENUMMER	SPRACHEN	VERFÜGBARKEIT
USA/ Kanada	1-812-282-2787	English	Mo. bis Fr. 8:30-12:00am EST (5:30am-9:00pm PST) Sa. bis So. 9:00am-6:00pm EST (6:00am-3:00pm PST)
Brasilien	4003 0988 (Haupt- stadt) 0800 880 0988 (übrige Orte)	Portugisisch	Mo. bis Fr. 9:00am-18:00

Innhold i pakken

- | | |
|---|--|
| <input checked="" type="checkbox"/> RT-N65U | <input checked="" type="checkbox"/> AC-adapter |
| <input checked="" type="checkbox"/> Nettverkskabel | <input checked="" type="checkbox"/> Hurtigstartguide |
| <input checked="" type="checkbox"/> Support CD (Brukerveiledning/verktøy) | <input checked="" type="checkbox"/> Garantikort |

MERK: Hvis noen av elementene mangler eller er skadet, kontakt forhandleren din.

Maskinvarefunksjoner

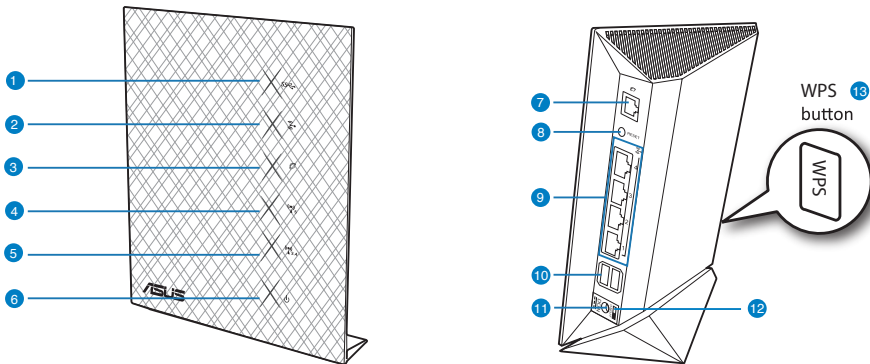

- | | | |
|---------------|----------------------------|--------------------|
| 1) USB LED | 6) Strøm LED | 11) Strømport (DC) |
| 2) LAN LED | 7) WAN (Internett) port* | 12) strømbryter |
| 3) WAN LED | 8) Reset (Nullstill)-knapp | 13) WPS-knapp |
| 4) 5GHz LED | 9) LAN 1 ~ 4 porter* | |
| 5) 2.4GHz LED | 10) USB 3.0-porter* | |



MERK:

- Det er to LED-lamper i WAN- og LAN-portene. Gul LED betyr Gigabit tilkobling. Grønn LED betyr 10/100 Mbps tilkobling.
- **USB ekstern HDD/flashdisk:**
 - Den trådløse ruterer fungerer med de fleste USB HDD-er/flashdisker opptil 2 TB og støtter lese-skrivetilgang for FAT16, FAT32, EXT2, EXT3 og NTFS.
 - For trygg fjerning av USB-disken, start det nettbaserte brukergrensesnittet (<http://192.168.1.1>), deretter i **Network Map (Nettverkskart)**-sidens øvre høyre hjørne, klikk på USB-ikonet og klikk på **Eject USB 1 (Løs ut USB 1)**.
 - Feil fjerning av USB-disken kan føre til korrumpert data.
 - For listen over filsystemer og harddiskpartisjoner som den trådløse ruterer støtter, besøk <http://event.asus.com/networks/disksupport>
 - For listen over skrivere som den trådløse ruterer støtter, besøk <http://event.asus.com/networks/printersupport>



Plassere ruterer

For best mulig trådløs signaloverføring mellom den trådløse ruterer og nettverksenhetene som er koblet til den, må du sørge for at du:

- Plasserer den trådløse ruterer i et sentralt område for maksimal trådløs dekning for nettverksenhetene.
- Hold enheten unna metallhindringer og direkte sollys.
- Hold enheten unna Wi-Fi-enheter med bare 802.11g eller 20MHz, 2,4 GHz-datamaskinutstyr, Bluetooth-enheter, trådløse telefoner, transformatorer, tunge motorer, fluorescerende lys, mikrobølgeovner, kjøleskap og annet industriutstyr for å forhindre signalinterferens eller -tap.
- For den beste dekningen front-til-bak, plasserer du den trådløse ruterer i en oppreist posisjon.
- For den beste dekningen opp-og-ned, plasserer du den trådløse ruterer i en skrå posisjon.
- Alltid oppdater til den siste fastvaren. Besøk ASUS-websiden på <http://www.asus.com> for de aller siste fastvareoppdateringene.

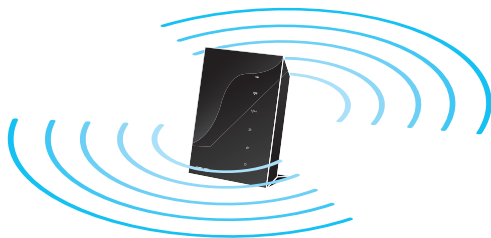



Før du fortsetter

1. Koble fra kablene/ledningene til ditt eksisterende modemoppsett

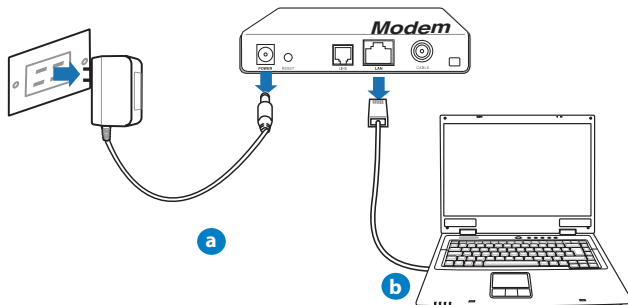

ADVARSEL! Sørg for at kabel-/ADSL-modemet har vært slått av i minst to minutter.

- a: Koble fra AC-adapteren fra stikkkontakten og koble den fra kabel-/ADSL- modemet.
- b: Koble nettverkskabelen fra kabel-/ADSL-modemet.

2. Sett opp det trådløse miljøet.

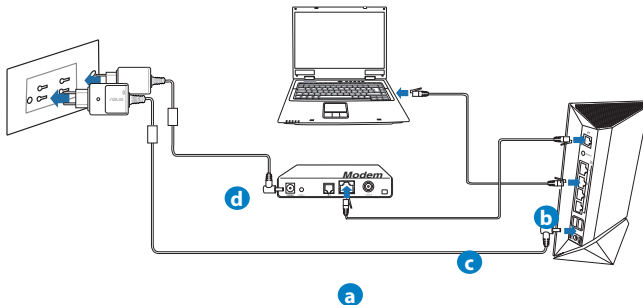

- a: Sett inn den trådløse ruterens AC-adapter i DC-inntaksporten og koble til et strømnett.
- b: Med nettverkskabelen, koble datamaskinen til den trådløse ruterens LAN-port.

VIKTIG! Sørg for at WAN og LAN LED-lampene blinker.



- c: Med en annen nettverkskabel, koble modemmet til den trådløse ruterens WANport.
- d: Sett inn modemets AC-adapter i DC-inntaksporten og koble til et strømuttak.

3. Deaktiver noen innstillinger på datamaskinen.

- A. Deaktiver proxyserveren, hvis denne er aktivert.
- B. Still inn TCP/IP-innstillingene til å automatisk innhente en IP-adresse.
- C. Deaktiver den eksterne oppringingen, hvis denne er aktivert.

.....
MERK: For flere detaljer om deaktivering av datamaskininnstillingene, henvis til **Spørsmål og svar**.
.....



Komme i gang

1. Konfigurer de trådløse innstillingene dine via det nettbaserte grensesnittet.

- a: Start nettleseren din, f.eks. Internet Explorer, Firefox, Google Chrome, eller Safari.



a

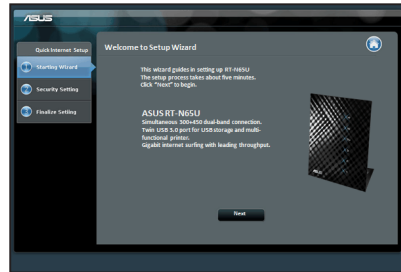

b

MERK: Hvis QIS ikke starter automatisk, følger du disse trinnene for å manuelt starte QIS:

- I nettleseren din, skriv inn **<http://192.168.1.1>** og kjør Quick Internet Setup (QIS)-veiviseren igjen.
 - Deaktiver proxy-innstillingene, ekstern oppringing, og sett opp TCP/IP-innstillingene til å automatisk hente inn en IP-adresse. For mer informasjon, henvis til **Spørsmål og svar**-delen eller bruk oppsettsveiviseren på support CD-en for automatisk problemløsning.
- b: Den trådløse ruterens Quick Internet Setup (QIS)-funksjonen registrerer automatisk om ISP-tilkoblingstypen din er **Dynamic IP (Dynamisk IP)**, **PPPoE**, **PPTP**, **L2TP** og **Static IP (Statisk IP)**. Tast inn nødvendig informasjon for tilkoblingstypen din

MERK: Auto-detection (Automatisk registrering) av ISP-tilkoblingstypen din skjer når du konfigurerer den trådløse ruter for første gang eller når den trådløse ruter er nullstilt til standardinnstillingene.

ADVARSEL! Få nødvendig informasjon om Internett-tilkoblingstypen din fra Internettleverandøren din (ISP).



- c: Tilordne nettverksnavnet (SSID) og sikkerhetsnøkkelen for din 2,4 GHz og 5 GHz trådløse tilkobling. Klikk på **Apply (Bruk)** når du er ferdig.
- d: Innstillingene for Internett og trådløst vises. Klikk **Next (Neste)** for å fortsette.
- e: Les opplæringen for trådløs nettverkstilkobling. Når du er ferdig klikk på **Finish (Avslutt)**.

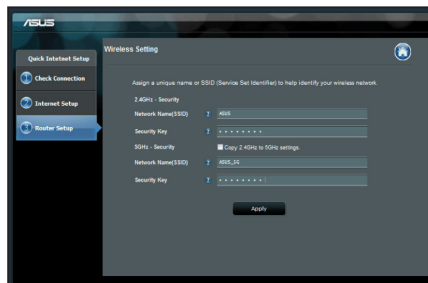

MERK: Du kan tilordne et nettverksnavn med opptil 32 tegn..

Spørsmål og svar

Etter at å ha fulgt trinnene, kan jeg fremdeles ikke få tilgang til den trådløse ruterens nettbaserte brukergrensesnitt for å konfigurere den trådløse ruterens innstillinger.

A. Deaktiver proxyserveren, hvis denne er aktivert.

Windows® 7

1. Klikk på **Start > Internet Explorer** for å åpne nettleseren.
2. Klikk på **Tools (Verktøy) > Internet options (Alternativer for Internett) > Connections (Tilkoblinger)**-kategorien > **LAN settings (LAN-innstillinger)**.

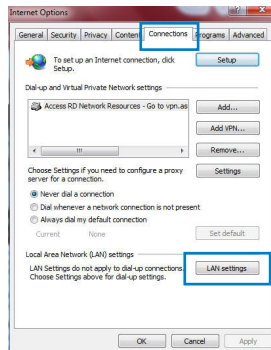



3. Fra Local Area Network (LAN) Settings (Innstillinger for lokalt nettverk) -skjermen, fjern krysset for **Use a proxy server for your LAN (Bruk en proxy-server til lokalnettet)**.
4. Klikk på **OK** når du er ferdig.

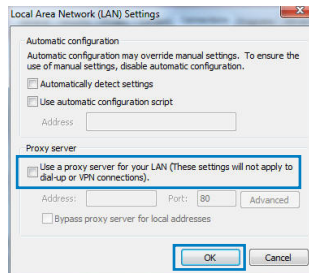

MAC OS

1. Fra menylinjen, klikk på **Safari > Preferences... (Valg...)** > Kategorien **Advanced (Avansert)** > **Change Settings... (Endre innstillinger...)**.
2. Fra listen over protokoller, favelg **FTP Proxy** og **Web Proxy (HTTPS)**.
3. Klikk på **Apply Now (Bruk nå)** når du er ferdig.

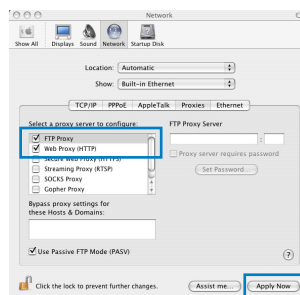

MERK: Henvis til nettleserens hjelpefunksjon for detaljer om deaktivering av proxy-serveren..

B. Still inn TCP/IP-innstillingene til å automatisk innhente en IP-adresse.

Windows® 7

1. Klikk på **Start > Control Panel (Kontrollpanel)** > **Network and Internet (Nettverk og Internett)** > **Network and Sharing Center (Nettverks- og delings-senter)** > **Manage network connections (Administrer nettverkstilkoblinger)**.
2. Velg **Internet Protocol Version 4(TCP/IPv4)** og klikk deretter på **Properties (Egenskaper)**.

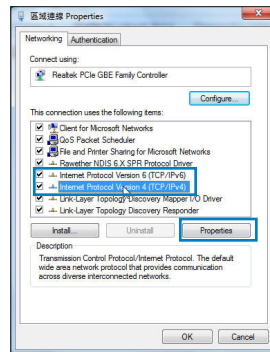

3. For å automatisk hente inn IPv4 IP-innstillingene, kryss av for **Obtain an IP address automatically (Motta en IP-adresse automatisk)**.
4. Klikk på **OK** når du er ferdig.

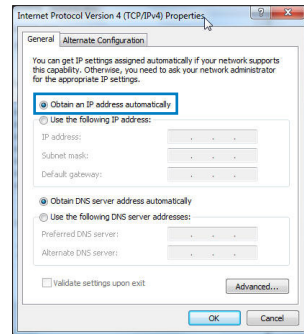

MAC OS

1. Klikk på Apple-ikonet  øverst til venstre på skjermen.
2. Klikk på **System Preferences (Systemvalg) > Network (Nettverk) > Configure... (Konfigurer ...)**.
3. Fra **TCP/IP**-kategorien, velg **Using DHCP (Bruke DHCP)** i **Configure IPv4 (Konfigurer IPv4)**-rullegardinlisten.
4. Klikk på **Apply Now (Bruk nå)** når du er ferdig.

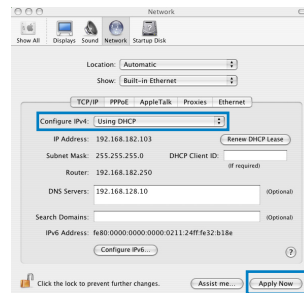

MERK: Henvis til nettleserens hjelpefunksjon for detaljer om deaktivering av innstillingene for eksternt tilkobling..



C. Deaktver den eksterne oppringingen, hvis denne er aktivert.

Windows® 7

1. Click **Start** > **Internet Explorer** to launch the browser.
2. Click **Tools** > **Internet options** > **Connections** tab.
3. Tick **Never dial a connection**.
4. Click **OK** when done.

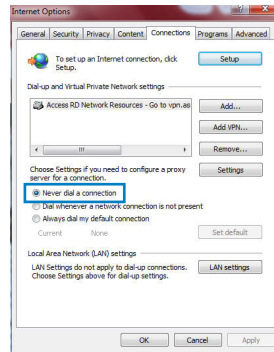

.....
NOTE: Refer to your browser's help feature for details on disabling the dial-up connection settings.
.....

D. Lukk alle åpne nettleservinduer.

Klienten kan ikke etablere en trådløs tilkobling med ruter.

Utenfor rekkevidde:

- Plasser ruterer nærmere den trådløse klienten.
- Prøv å endre kanalinnstillingene.

Autentifisering:

- Bruk kablet tilkobling for å koble til ruter.
- Sjekk de trådløse sikkerhetsinnstillingene.
- Trykk på Reset-knappen på bakpanelet i mer enn fem sekunder.



Kan ikke finne ruterer:

- Trykk på Reset-knappen på bakpanelet i mer enn fem sekunder.
- Sjekk innstillingen i den trådløse adapteren som SSID og krypteringsinnstillinger.

Kan ikke få tilgang til Internett via en trådløs LAN-adapter.

- Flytt ruterer nærmere den trådløse klienten.
- Sjekk om den trådløse adapteren er koblet til den rette trådløse ruterer.
- Sjekk om den trådløse kanalen som brukes samsvarer med kanalene som er tilgjengelige i landet/området ditt.
- Sjekk krypteringsinnstillingene.
- Sjekk om ADSL- eller kabeltilkoblingen stemmer.
- Prøv på nytt med en annen Ethernet-kabel.

Dersom ADSL "LINK"-lyset blinker kontinuerlig eller slukkes, er ikke Internetttilgang mulig - ruterer kan ikke etablere en tilkobling med ADSL-nettverket.

- Kontroller at kablene dine er riktig koblet til.
- Koble strømledningen fra ADSL- eller kabelmodemet, vent et par minutter, koble deretter til ledningen igjen.
- Hvis ADSL-lyset fortsetter å blinke eller forblir AV, kontakter du ADSL-tjenesteleverandøren.

Nettverksnavn eller sikkerhetsnøkler er glemt.

- Prøv å sette opp den kablede tilkoblingen og konfigurere krypteringsinnstillingene på nytt.
- Trykk på Reset-knappen i mer enn fem sekunder for å nullstille eller gjenopprette systemet til fabrikkinnstillingene.
- Fabrikkinnstillinger:

Brukernavn/passord: admin / admin	IP-adresse: 192.168.1.1	SSID: ASUS
---	-----------------------------------	-------------------



Hvor kan jeg finne mer informasjon om den trådløse ruterer?

- Bruksanvisning i support CD-en
- Online side med spørsmål og svar: <http://support.asus.com/faq>
- Side for teknisk støtte: <http://support-org.asus.com/>
- Kundehjelp: Henvis til støttetelefonnummeret i tilleggsguiden

SUPPORT HOTLINE			
Area	Hotline Number	Support Languages	Availability
USA/ Canada	1-812-282-2787	English	Mon. to Fri. 8:30-12:00am EST (5:30am-9:00pm PST) Sat. to Sun. 9:00am-6:00pm EST (6:00am-3:00pm PST)
Brazil	4003 0988 (Capital) 0800 880 0988 (demais localidades)	Portuguese	Mon. to Fri. 9:00am-18:00

Pakkens indhold

- RT-N65U
- AC adapter
- Support-cd (med brugervejledning/værktøjer)
- Netværkskabel
- Kvikstartguide
- Garantibevis

BEMÆRK:

- Du bedes venligst kontakte din forhandler, hvis nogen af delene mangler eller er beskadiget.

Hardwarefunktioner

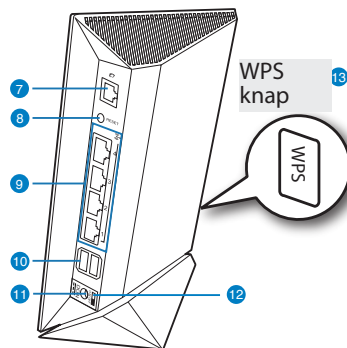
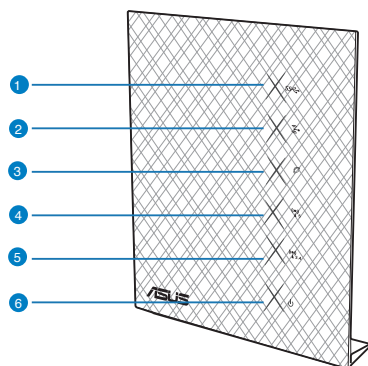

- | | | |
|---------------|-------------------------|---------------------------|
| 1) USB LED | 6) Strøm LED | 11) Strømsik (DC-indgang) |
| 2) LAN LED | 7) WAN (Internet) port* | 12) Afbryder |
| 3) WAN LED | 8) Nulstillingsknap | 13) WPS knap |
| 4) 5GHz LED | 9) LAN 1 ~ 4 porte* | |
| 5) 2.4GHz LED | 10) USB 3.0 porte* | |



BEMÆRNINGER:

- *Der er to lysdioder på WAN og LAN portene. Den gule lysdiode står for en gigabit-forbindelse. Den grønne lysdiode står for en 10/100Mbps-forbindelse.
- 
- **USB ekstern HDD/Flashdrev:**
 - Den trådløse router virker med de fleste USB HDD/Flashdrev (op til 2TB i størrelse), og understøtter læs-skriv adgang på FAT16, FAT32, EXT2, EXT3 og NTFS.
 - For sikker fjernelse af USB-disken, skal du starte internetgrænseflade (<http://192.168.1.1>), øverst til højre på siden **Network Map (Netværkskort)**, klik på USB-ikonet og klik herefter på **Eject USB 1 (Fjern USB 1)**.
 - Fjernes USB drevet på en forkert måde, kan det medfølge ødelæggelse af data.
 - For at se en liste over hvilke filsystemer og hardiskpartitioner, som den trådløse router understøtter, bedes du venligst besøge <http://event.asus.com/networks/disksupport>
 - For at se en liste over hvilke printere, som den trådløse router understøtter, bedes du venligst besøge <http://event.asus.com/networks/printersupport>
-

Placering af din router

For at opnå den bedste trådløse signaloverførsel mellem den trådløse router og netværkshederne, som er forbundet til den, skal du sørge for at:

- Stil den trådløse router på et centralt sted for, at få størst trådløs dækning til netværkshederne.
- Hold enheden væk fra metalforhindringer, og væk fra direkte sollys.
- Hold enheden væk fra Wi-Fi enheder, der kun kører på 802.11g eller 20MHz, 2,4GHz computerudstyr, Bluetooth enheder, trådløse telefoner, transformatorer, kraftige motorer, fluorescerende lys, mikrobølgeovne, køleskab og andet industriudstyr for, at forhindre forstyrrelser eller signaltab.
- For at opnå den bedste dækning fra den ene ende til den anden, skal du stille din trådløse router op.
- For at opnå den bedste dækning fra mellem etager, skal du stille din trådløse router på skrå.
- Sørg altid for, at opdatere til den nyeste firmware. Besøg ASUS' hjemmeside på <http://www.asus.com> for, at hente de seneste firmwareopdateringer.

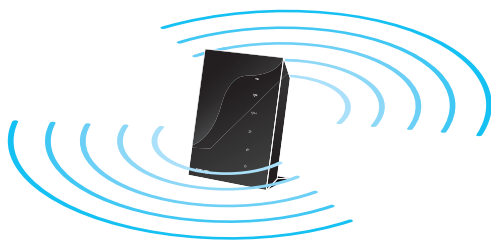



Før du fortsætter

1. Tag stikkene til ledningerne/kablerne ud af dit nuværende modem

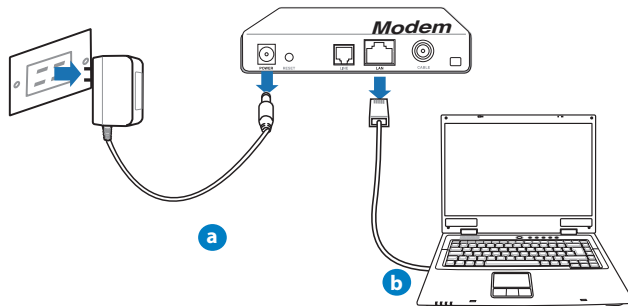

ADVARSEL! Sørg for, at dit kabel/ADSL modem har været slukket i mindst to minutter.

- a: Træk stikket ud af stikkontakten, og træk stikket ud af dit kabel/ADSL modem.
- b: Træk netværkskablet ud af dit kabel/ADSL modem.

2. Opsætning af dit trådløst miljø.

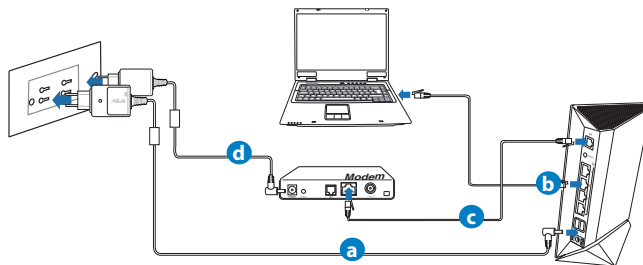

- a: Slut den ene ende af el-ledningen til DC-in stikket, og den anden til en stikkontakt.
- b: Hvis du bruger en netværkskabel, skal du forbinde din computer til LAN porten på din trådløse router.

VIGTIGT! Sørg for, at WAN og LAN LED lamperne blinker.



- c: Hvis du bruger en anden netværkskabel, skal du forbinde dit modem til WAN porten på din trådløse router.
- d: Slut den ene ende af el-ledningen til DC-in stikket på modemmet, og den anden til en stikkontakt.

3. Deaktiver nogle indstillinger på din computer.

- A. Deaktiver proxyserveren, hvis den er aktiveret.
- B. Indstil TCP/IP indstillingerne til at hente en IP-adresse automatisk.
- C. Deaktiver opkaldsforbindelsen, hvis den er aktiveret.

BEMÆRK: For yderligere oplysninger om deaktivering af dine computerindstillinger, bedes du venligst se Ofte stillede spørgsmål (FAQ).



Kom godt i gang

1. Konfigurer dine trådløse indstillinger via den grafiske brugergrænseflade på internettet (web GUI).

- a: Start din internetbrowser, såsom Internet Explorer, Firefox, Google Chrome eller Safari.



a

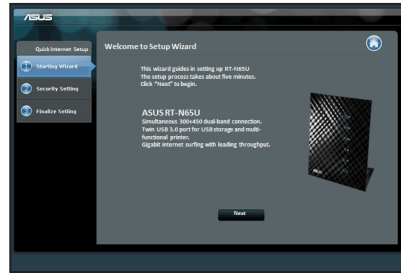

b

BEMÆRK: Hvis QIS ikke starter automatisk, bedes du følge disse trin for at starte den manuelt:

- Indtast **<http://192.168.1.1>** i din internetbrowser, og kørs installationsguiden til den hurtige internetopsættelse (QIS) igen.
- Deaktiver proxyindstillingerne, opkaldsforbindelsen og sæt dine TCP/IP-indstillinger til at hente en IP-adresse automatisk. For yderligere oplysninger, bedes du venligst se Ofte stillede spørgsmål (FAQ), afsnittet, eller brug opsætningsvejledningen på support-cd'en for at få en diagnose automatisk.

- b: Den hurtige internetopsætning (QIS) finder automatisk din ISP-forbindelsestype, som enten kan være **Dynamic IP (Dynamisk IP)**, **PPPoE**, **PPTP**, **L2TP** eller **Static IP (Statisk IP)**. Indtast de nødvendige oplysninger til din forbindelsestype.

BEMÆRK: Den automatisk identifikation af din ISP-forbindelsestype finder sted, når du konfigurer din trådløse router for første gang, samt hvis du nulstiller routeren til den standardindstillinger.

VIGTIGT! Få de nødvendige oplysninger om din internetforbindelsestype hos din internetudbyder (ISP).



- c: Tildel netværksnavnet (SSID), og sikkerhedsnøglen til din 2,4GHz og 5GHz trådløse forbindelse. Klik på **Apply (anvend)** når du er færdig.
- d: Herefter vises dine internet- og trådløse indstillinger. Klik på **Next (Næste)** for at fortsætte.
- e: Læs guiden vedrørende den trådløse netværksforbindelse. Klik på **Finish (udfør)**, når du er færdig.

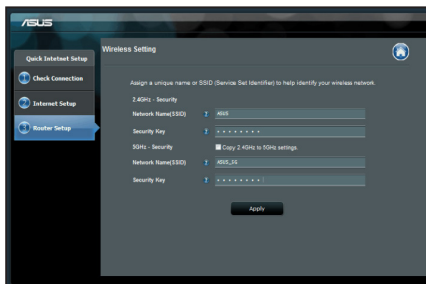

BEMÆRK: Du kan tildele et netværksnavn på op til 32 tegn.

Ofte stillede spørgsmål (FAQ)

Når jeg har gennemgået trinnene, er det stadig ikke muligt for mig, at åbne internetgrænsefladen (web GUI), hvor jeg kan konfigurere indstillingerne på den trådløse router.

A. Deaktiver proxyserveren, hvis den er aktiveret.

Windows® 7

1. Klik på **Start > Internet Explorer** for, at starte internetbrowseren.
2. Klik på **Tools (Funktioner) > Internet options (Internetindstillinger) > Connections (Forbindelser) fane > LAN settings (LAN indstillinger)**.

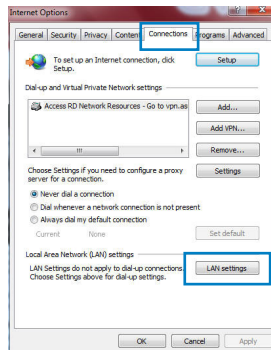



3. I LAN Indstillinger-vinduet, skal du fravælge **Use a proxy server for your LAN (Brug en proxyserver til LAN)**.
4. Klik på **OK** når du er færdig.

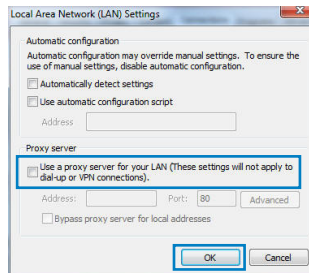

MAC OS

1. I menubjælken, skal du klikke på **Safari > Preferences... (Indstillinger...)** > **Advanced (Avanceret)** > **Change Settings... (Skift indstillinger...)** fanen.
2. På listen af protokoller, skal du fravælge **FTP Proxy** og **Web Proxy (HTTPS)**.
3. Klik på **Apply Now (Anvend nu)** når du er færdig.

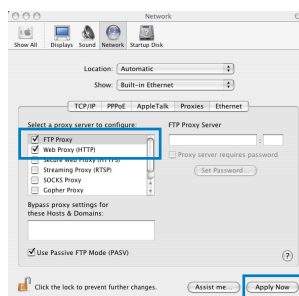

BEMÆRK: Brug hjælp-funktionen i din browser for, at se hvordan du deaktiverer proxyserveren.

B. Indstil TCP/IP indstillingerne til at hente en IP-adresse automatisk.

Windows® 7

1. Klik på **Start > Control Panel (Kontrolpanel)** > **Network and Internet (Netværk og Internet)** > **Network and Sharing Center (Netværks- og delingscenter)** > **Manage network connections (Administrer netværksforbindelser)**.
2. Vælg **Internet Protocol Version 4 (TCP/IPv4)**, og klik herefter på **Properties (Egenskaber)**.

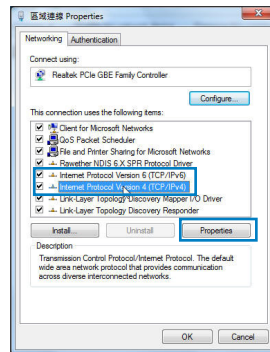

3. For at hente IPv4 IP-indstillingerne automatisk, skal du afkrydse **Obtain an IP address automatically** (Hent automatisk en IP-adresse).
4. Klik på **OK** når du er færdig.

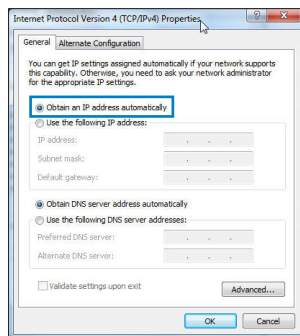

MAC OS

1. Klik på Apple ikonet  øverst til venstre på din skærm.
2. Klik på **System Preferences (Systemindstillinger) > Network (Netværk) > Configure... (Konfigurer ...)**
3. Under **TCP/IP** fanen, skal du vælge **Using DHCP (Brug DHCP)** på **Configure IPv4 (Konfigurer IPv4)** rullelisten.
4. Klik på **Apply Now (Anvend nu)** når du er færdig.

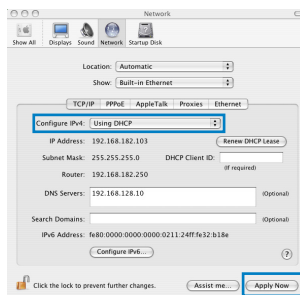

BEMÆRK: Se hjælp og support funktionen i dit operativsystem for, at se hvordan du konfigurerer TCP/IP indstillingerne på din computer.



C. Deaktiver opkaldsforbindelsen, hvis den er aktiveret.

Windows® 7

1. Klik på **Start** > **Internet Explorer** for, at starte internetbrowseren.
2. Klik på **Tools (Funktioner)** > **Internet options (Internetindstillinger)** > **Connections (Forbindelser)** fanen.
3. Vælg **Never dial a connection (Ring aldrig til en opkaldsforbindelse)**.
4. Klik på **OK** når du er færdig.

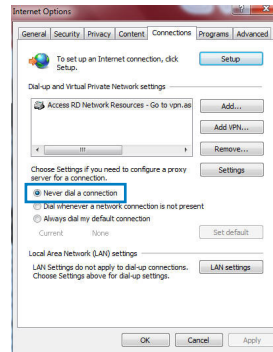

.....
BEMÆRK: Brug hjælp-funktionen i din browser for, at se hvordan du deaktiverer opkaldsforbindelsen.
.....

D. Luk alle åbne internetbrowsere.

Klienten kan ikke etablere en trådløs forbindelse til routeren.

Udenfor rækkevidde:

- Stil routeren tættere på den trådløse klient.
- Prøv at skifte kanalindstillingerne.

Godkendelse:

- Brug en kabelforbindelse til, at oprette forbindelse til routeren.
- Tjek de trådløse sikkerhedsindstillinger.
- Hold nulstillingsknappen bagpå routeren nede i mere end fem sekunder.



Kan ikke finde routeren:

- Hold nulstillingsknappen bagpå routeren nede i mere end fem sekunder.
- Tjek den trådløse adapters indstilling såsom SSID og kryptering.

Kan ikke få adgang til internettet via den trådløse LAN adapter.

- Flyt routeren tættere på den trådløse klient.
- Tjek om den trådløse adapter er forbundet til den rigtige trådløse router.
- Tjek om den trådløse kanal, som du bruger, stemmer overens med de kanaler, der er tilgængelige i dit land/område.
- Tjek krypteringsindstillingerne.
- Tjek om ADSL eller Kabel-forbindelsen virker korrekt.
- Prøv igen med en anden ethernet-kabel.

Hvis ADSL "LINK" lyset blinker konstant eller er slukket, er internetadgang ikke mulig - routeren kan ikke etablere en forbindelse med ADSL netværket.

- Sørg for, at alle dine kabler er ordentligt tilsluttet.
- Træk stikket til ADSL- eller kabelmodemmet ud af stikkontakten, vent i et par minutter, og sæt det til igen.
- Hvis ADSL lyset stadig blinker eller er SLUKKET, bedes du venligst kontakte din ADSL udbyder.

Jeg har glemt mit netværksnavn eller sikkerhedskode.

- Prøv, at opsætte kabelforbindelsen og konfigurere krypteringsindstillingerne igen.
- Hold nulstillingsknappen nede i mere end fem sekunder for, at nulstille eller gendanne systemet til fabriksindstillingerne.
- Fabriksindstillingerne:

Brugernavn/Adgangskode: admin / admin	IP-adresse: 192.168.1.1	SSID: ASUS
---	-----------------------------------	-------------------



Hvor kan jeg finde yderligere oplysninger om min trådløs router?

- I brugervejledningen på support-cd'en.
- Ofte stillede spørgsmål på nettet: <http://support.asus.com/faq>
- Teknisk support: <http://support-org.asus.com/>
- Kunde hotline: Se venligst Kunde hotline i den medfølgende vejledning.

SUPPORT HOTLINE			
Area	Hotline Number	Support Languages	Availability
USA/ Canada	1-812-282-2787	English	Mon. to Fri. 8:30-12:00am EST (5:30am-9:00pm PST) Sat. to Sun. 9:00am-6:00pm EST (6:00am-3:00pm PST)
Brazil	4003 0988 (Capital) 0800 880 0988 (demais localidades)	Portuguese	Mon. to Fri. 9:00am-18:00

Förpackningens innehåll

- RT-N65U
- Nätadapter
- Support-CD (bruksanvisning/ hjälp program)
- Nätverkskabel
- Snabbstartguide
- Garantikort

OBS: Om någon av posterna är skadade eller saknas, kontakta din återförsäljare

Hårdvarufunktioner

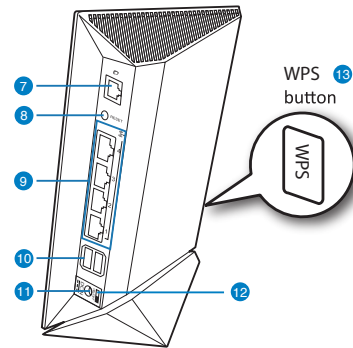
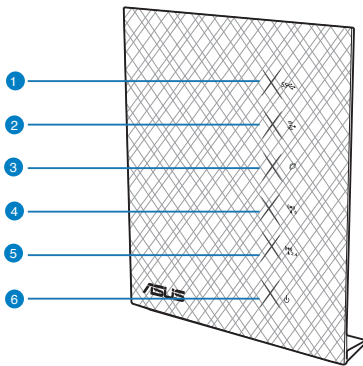

- | | | |
|---------------|---------------------------|-----------------------|
| 1) USB LED | 6) Strömlampa | 11) trömuttag (DC-In) |
| 2) LAN LED | 7) WAN (Internet) portar* | 12) strömbrytare |
| 3) WAN LED | 8) Återställningsknapp | 13) WPS knapp |
| 4) 5GHz LED | 9) LAN 1 ~ 4 portar* | |
| 5) 2.4GHz LED | 10) USB 3.0 portar* | |



NOTERA:

- *Det finns två LED i WAN- och LAN-portarna. Gul LED betyder Gigabit-anslutning. Grön LED betyder 10/100Mbps anslutning.
- USB externt HDD-/flashminne:
 - Den trådlösa routern fungerar med de flesta USB HDD-/flashminnen upp till 2TB och stöder läs-/skriv-åtkomst för FAT16, FAT32, EXT2, EXT3 och NTFS.
 - För att avlägsna USB-minnet säkert ska du lansera webb-GUI (<http://192.168.1.1>); i övre högra hörnet på sidan **Nätverkskarta** klickar du på USB-ikonen och klickar på **Mata ut USB1**.
 - Felaktig borttagning av USB-minne kan orsaka korruption av data.
 - För att se en lista över filsystem och hårddiskpartitioner som stöds av den trådlösa routern, gå till <http://event.asus.com/networks/disksupport>
 - För att se en lista över skrivare som stöds av den trådlösa routern, gå till <http://event.asus.com/networks/printersupport>



Placera din router

För bästa trådlösa signalsändning mellan den trådlösa routern och nätverksenheterna som är anslutna till den, se till att du:

- Placerar den trådlösa routern på en central plats för maximal trådlös täckning för nätverksenheterna.
- Håll enheten undan från metallhinder och undan från direkt solljus.
- Håll enheten borta från 802.11g eller 20MHz endast Wi-Fi-enheter, 2,4 GHz dator-kringutrustning, Bluetooth-enheter, sladdlösa telefoner, transformatorer, kraftiga motorer, fluorescerande ljus, mikrovågsugnar, kylskåp och andra industriella utrustningar för att förhindra signalstörningar eller signalförluster.
- För bästa front-till-bak täckning placera den trådlösa routern i upprätt position.
- För bästa upp-och-ned täckning placera den trådlösa routern i en lutande position.
- Uppdatera alltid till den senaste firmware-versionen. Besök ASUS webbsida på <http://www.asus.com> för att hämta den senaste uppdateringen av enhetens firmware.

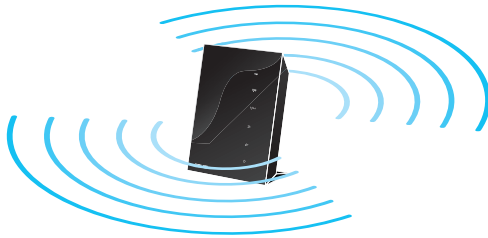



Komma igång

1. Koppla ifrån strömmen och koppla ifrån ledningarna/kablarna från din befintliga modeminställning.

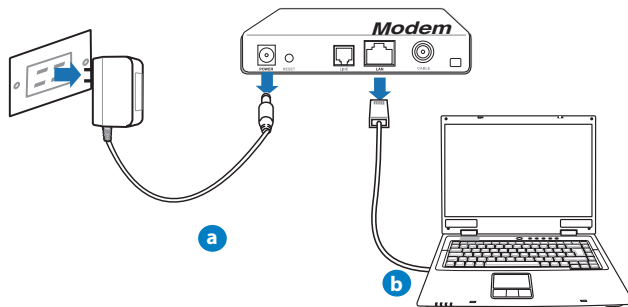

WARNING! Se till att ditt kabel-/ADSL-modem har varit avstängt i minst två minuter.

- a: Koppla ifrån strömadaptern från strömuttaget och koppla ifrån den från ditt kabel-/ADSL-modem.
- b: Koppla ifrån nätverkskabeln från ditt kabel-/ADSL-modem.

2. Ställ in din trådlösa miljö.

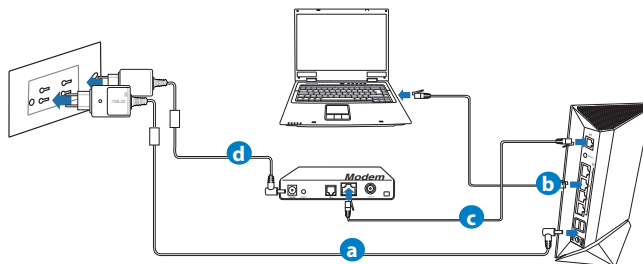

- a: Sätt in din trådlösa routers strömadapter i DC-In porten och koppla in den i ett strömuttag.
- b: Använd nätverkskabeln och anslut din dator till din trådlösa routers LAN-port.

VIKTIGT! Se till att WAN och LAN LED blinkar.



- c: Använd en annan nätverkskabel och anslut ditt modem till din trådlösa routers WAN-port.
- d: Sätt in ditt modems strömadapter i DC-In porten och koppla in den i ett strömouttag.

3. Inaktivera vissa inställningar på datorn.

- A. Avaktivera proxyservern, om den är aktiverad.
- B. Ställ in TCP/IP inställningarna till erhåll en IP-adress automatiskt.
- C. Avaktivera uppringningsanslutningen om den är aktiverad.

.....
OBS: För ytterligare detaljer om hur du inaktiverar datorns inställningar, se ***Vanliga frågor***.
.....



Komma igång

1. Konfigurera din trådlösa inställning via webbgrafikens användargränssnitt (web GUI).

- a: Starta din webbläsare såsom Internet Explorer, Firefox, Google Chrome, eller Safari.

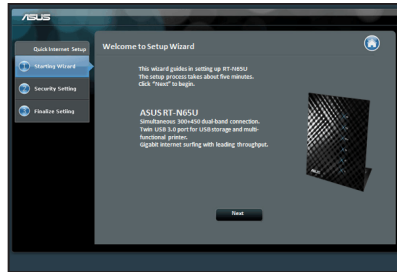
**a****b**

OBS: Om QIS inte startas automatiskt ska dessa åtgärder utföras för att starta QIS manuellt:

- I webbläsaren knappar du in **<http://192.168.1.1>** och kör guiden Snabb internetkonfigurering igen.
- Avaktivera proxyinställningarna, uppringningsanslutning och ställ in TCP/IP inställningarna till att automatiskt erhålla en IP-adress. För ytterligare detaljer se sektionen **Vanliga frågor** eller använd inställningsguiden på support-CD-skivan för automatisk diagnos

- b: Den trådlösa routerns funktion Snabb internetkonfigurering upptäcker automatiskt om ISP-anslutningstypen är **Dynamisk IP**, **PPPoE**, **PPTP**, **L2TP** och **Statisk IP**. Knappa in den nödvändiga informationen för din anslutningstyp.

OBS: Den automatiskt detekteringen av din ISP-anslutningstyp sker när du konfigurerar den trådlösa routern för första gången eller när den trådlösa routerns originalinställningar återställs.

VIKTIGT! Erhåll nödvändig information om din typen av Internetanslutning från din Internetleverantör.



- c: Tilldela nätverksnamn (SSID) och säkerhetsnyckel för 2,4GHz och 5GHz trådlös anslutning. Klicka på **Tillämpa** när det är klart.
- d: Inställningarna för Internet och trådlös router visas. Tryck på **Nästa** för att fortsätta.
- e: Läs självstudien om trådlösa nätverksanslutningar. När du är klar, klicka på **Avsluta**.

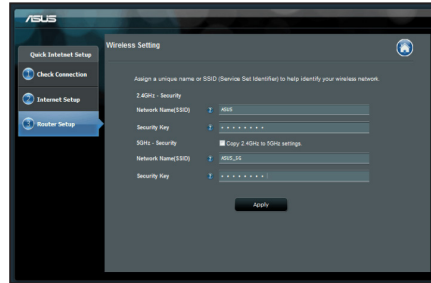

OBS: Du kan tilldela ett nätverksnamn med upp till 32 tecken.

Vanliga frågor (FAQs)

Jag har följt anvisningarna men jag kan fortfarande inte komma åt den trådlösa routerns grafiska användargränssnitt (webb-GUI) för att konfigurera inställningarna för den trådlösa routern.

A. Avaktivera proxyservern, om den är aktiverad.

Windows® 7

1. Klicka på **Start > Internet Explorer** för att starta webbläsaren.
2. Klicka på **Tools (Verktyg) > Internet options (Internetalternativ) > Connections (Anslutningar)** fliken > **LAN settings (LAN-inställningar)**.

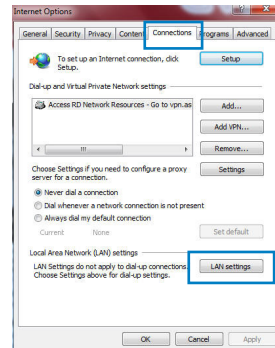



3. Från inställningsskärmen Local Area Network (LAN) avmarkera **Use a proxy server for your LAN (Använd en proxyserver för nätverket)**.
4. Klicka på **OK** när du är klar.

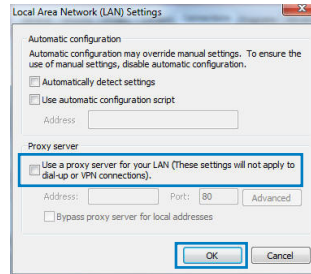

MAC OS

1. Från menyfältet klicka på **Safari > Preferences... (Preferenser...)** > fliken **Advanced (Avancerat)** > **Change Settings... (Ändra inställningar...)**
2. Från listan med protokoll avmarkera **FTP Proxy** och **Web Proxy (HTTPS)**.
3. Klicka på **Tillämpa nu** när du är klar.

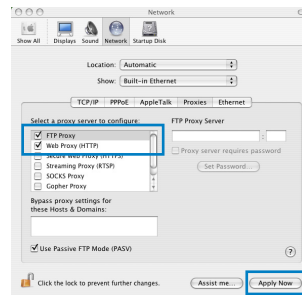

OBS: Se hjälpfunktionen för din webbläsare för detaljer om hur du inaktiverar proxyservern.

B. Ställ in TCP/IP inställningarna till erhåll en IP-adress automatiskt.

Windows® 7

1. Klicka på **Start > Control Panel (Kontrollpanel) > Network and Internet (Nätverk och internet) > Network and Sharing Center (Nätverk och delningscenter) > Manage network connections (Hantera nätverksanslutningar)**.
2. Välj **Internet Protocol Version 4 (TCP/IPv4)** klicka sedan på **Properties (Egenskaper)**.

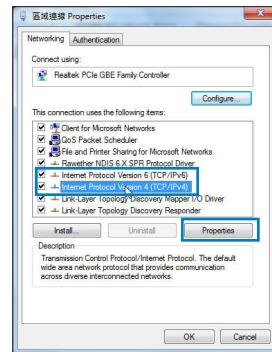

3. För att hämta IPv4 IP-inställningarna automatiskt kryssar du för **Erhåll en IP-adress automatiskt**.
4. Klicka på **OK** när du är klar.

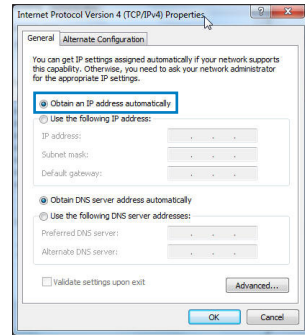

MAC OS

1. Klicka på Apple-ikonen  i övre vänstra hörnet på skärmen.
2. Klicka på **System Preferences (Systeminställningar) > Network (Nätverk) > Configure... (Konfigurera)**.
3. I fliken **TCP/IP**, markerar du **Använd DHCP** i rullgardinslistan **Konfigurera IPv4**.
4. Klicka på **Tillämpa nu** när du är klar.

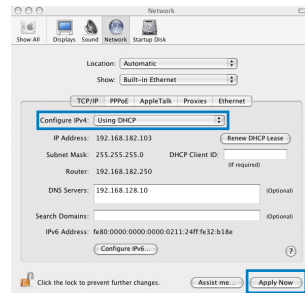

OBS: Se hjälpfunktionen till ditt operativsystem för detaljer om hur du konfigurerar TCP-/IP-inställningarna på din dator.



C. Avaktivera uppringningsanslutningen om den är aktiverad.

Windows® 7

1. Klicka på **Start** > **Internet Explorer** för att starta webbläsaren.
2. Klicka på fliken **Tools (Verktyg)** > **Internet options (Internetalternativ)** > **Connection (Anslutningar)**.
3. Markera **Never dial a connection (Ring aldrig upp någon anslutning)**.
4. Klicka på **OK** när du är klar.

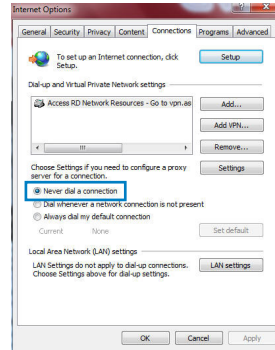

OBS: Se hjälpfunktionen för din webbläsare för detaljer om hur du inaktiverar inställningarna för uppringningsanslutningen.

D. Stäng alla webbläsare.

Klienten kan inte upprätta en trådlös anslutning till routern.

Utanför området:

- Placera routern närmare den trådlösa klienten.
- Försök ändra kanalinställningarna.

Bekräftande:

- Använd trådanslutning för att ansluta till routern.
- Kontrollera säkerhetsinställningarna för trådlös anslutning.
- Tryck in knappen Återställ vid bakpanelen i över fem sekunder.



Kan inte hitta routern:

- Tryck in knappen Återställ vid bakpanelen i över fem sekunder.
- Kontrollera inställningen i den trådlösa adaptern, t.ex. SSID- och krypteringsinställningar.

Kan inte komma åt Internet via den trådlösa LAN-adaptren.

- Flytta routern närmare den trådlösa klienten.
- Kontrollera huruvida den trådlösa adaptern är ansluten till korrekt trådlös router.
- Kontrollera om den trådlösa kanalen som används överensstämmer med kanalerna som är tillgängliga i ditt land/område.
- Kontrollera krypteringsinställningarna.
- Kontrollera om ADSL- eller kabelanslutningen är korrekt.
- Försök igen med en annan Ethernet-kabel.

Om lampan vid ADSL "LINK" blinkar kontinuerligt eller är släckt går det inte att ansluta till Internet - routern kan inte upprätta en anslutning till ADSL-nätverket.

- Se till att alla kablar är korrekt anslutna.
- Koppla ur nätsladden från ADSL- eller kabelmodemet, vänta några minuter och anslut sedan sladden igen.
- Kontakta din ADSL-tjänsteleverantör om ADSL-lampan fortsätter att blinka eller är släckt.

Nätverksnamn eller krypteringsnycklar har glömts bort.

- Försök att skapa en trådanslutning och konfigurera krypteringsinställningen igen.
- Tryck på återställningsknappen i mer än fem sekunder för att ställa om eller återställa systemet till standardinställningarna från fabrik.
- Fabriksstandardinställningar:

Användarnamn/ lösenord: admin / admin	IP-adress: 192.168.1.1	SSID: ASUS
---	----------------------------------	-------------------



Var kan jag hitta ytterligare information om den trådlösa routern?

- Bruksanvisning på support-CD-skivan
- Online FAQ webbplatsen: <http://support.asus.com/faq>
- Teknisk support: <http://support.asus.com/techserv>
- Kundhotline: Se support hotlineskärm bilderna i Supplementguiden

SUPPORT HOTLINE			
Area	Hotline Number	Support Languages	Availability
USA/ Canada	1-812-282-2787	English	Mon. to Fri. 8:30-12:00am EST (5:30am-9:00pm PST) Sat. to Sun. 9:00am-6:00pm EST (6:00am-3:00pm PST)
Brazil	4003 0988 (Capital) 0800 880 0988 (demais localidades)	Português	Mon. to Fri. 9:00am-18:00

Περιεχόμενα συσκευασίας

- RT-N65U
- Μετασχηματιστής ρεύματος
- CD Υποστήριξης (εγχειρίδιο, βοηθητικά προγράμματα)
- Καλωδιακού δικτύου
- Οδηγός Γρήγορης Έναρξης
- Κάρτα εγγύησης

ΣΗΜΕΙΩΣΗ:

Εάν απουσιάζει ή εμφανίζει βλάβη οποιοδήποτε από τα στοιχεία, επικοινωνήστε με το κατάστημα λιανικής πώλησης.

Χαρακτηριστικά υλικού

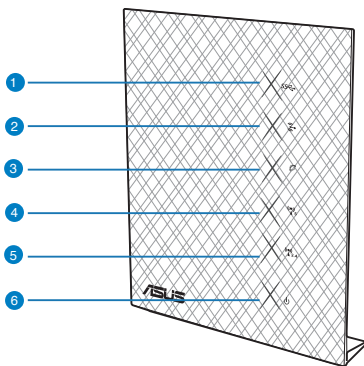

- 1) Λυχνία LED USB
- 2) Λυχνία LED LAN
- 3) Λυχνία LED WAN
- 4) Λυχνία LED 5GHz
- 5) Λυχνία LED 2.4GHz

- 6) Power LED
- 7) Θύρες WAN (Internet)*
- 8) Κουμπί επαναφοράς
- 9) Θύρες LAN 1 ~ 4*
- 10) Θύρες USB 3.0

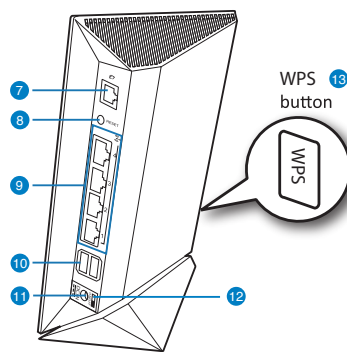

- 11) Είσοδος τροφοδοσίας ρεύματος (DC-IN)
- 12) διακόπτης λειτουργίας
- 13) WPS κουμπί



NOTES:

- Υπάρχουν δύο λυχνίες LED στις θύρες WAN και LAN. Η κίτρινη λυχνία LED σημαίνει σύνδεση Gigabit. Η πράσινη λυχνία LED σημαίνει σύνδεση 10/100Mbps.
- 
- **Εξωτερικός σκληρός δίσκος/Flash USB:**
 - Ο ασύρματος δρομολογητής λειτουργεί με τους περισσότερους σκληρούς δίσκους (HDD)/Flash USB μεγέθους έως 2TB και υποστηρίζει πρόσβαση για ανάγνωση-εγγραφή για συστήματα FAT16, FAT32, EXT2, EXT3 και NTFS.
 - Για να αφαιρέσετε με ασφάλεια το δίσκο USB, συνδεθείτε στη διαδικτυακή διεπαφή χρήστη (web GUI) (<http://192.168.1.1>) και στην πάνω δεξιά γωνία της σελίδας **Network Map (Χάρτης δικτύου)** κάντε κλικ στο εικονίδιο USB και στο **Eject USB 1 (Εξαγωγή USB 1)**.
 - Η εσφαλμένη αφαίρεση του δίσκου USB ενδέχεται να προκαλέσει καταστροφή δεδομένων.
 - Για τη λίστα των συστημάτων αρχείων και της διαμερισματοποίησης σκληρών δίσκων που υποστηρίζει ο ασύρματος δρομολογητής, επισκεφτείτε τη διεύθυνση <http://event.asus.com/networks/disksupport>
 - Για τη λίστα των εκτυπωτών που υποστηρίζει ο ασύρματος δρομολογητής, επισκεφτείτε τη διεύθυνση <http://event.asus.com/networks/printersupport>
-

Τοποθέτηση του δρομολογητή σας

Για τη βέλτιστη δυνατή ασύρματη μετάδοση του σήματος μεταξύ του ασύρματου δρομολογητή και των συσκευών του δικτύου που είναι συνδεδεμένες σε αυτόν, σιγουρευτείτε ότι:

- Έχετε τοποθετήσει τον ασύρματο δρομολογητή σε μια κεντρική περιοχή για μέγιστη ασύρματη κάλυψη για τις συσκευές του δικτύου.
- Διατηρείτε τη συσκευή μακριά από μεταλλικά εμπόδια και μακριά από τον άμεσο ηλιακό φως.
- Διατηρείτε τη συσκευή μακριά από συσκευές Wi-Fi 802.11g ή 20MHz, περιφερειακές συσκευές υπολογιστών 2.4GHz, συσκευές Bluetooth, ασύρματα τηλέφωνα, μετασχηματιστές, κινητήρες βαριάς χρήσης, λαμπτήρες φθορισμού, φούρνους μικροκυμάτων, ψυγεία και άλλες βιομηχανικές συσκευές για αποφυγή παρεμβολών ή απώλειας σήματος.
- Για βέλτιστη κάλυψη από εμπρός προς τα πίσω, τοποθετήστε τον ασύρματο δρομολογητή σε όρθια θέση.
- Για βέλτιστη κάλυψη από πάνω προς τα κάτω, τοποθετήστε τον ασύρματο δρομολογητή σε κεκλιμένη θέση.
- Ενημερώνετε πάντα με την πιο πρόσφατη έκδοση υλικολογισμικού. Επισκεφτείτε τον ιστότοπο της ASUS στη διεύθυνση <http://www.asus.com> για τις πιο πρόσφατες ενημερώσεις υλικολογισμικού.

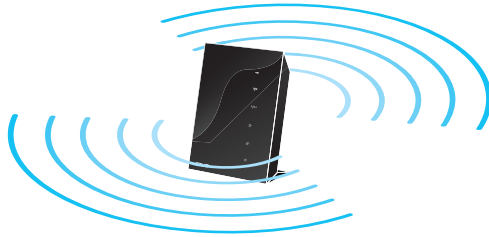



Πριν προχωρήσετε

1. Βγάλτε από την πρίζα και αποσυνδέστε τα καλώδια από την υπάρχουσα εγκατάσταση **μόντεμ**.

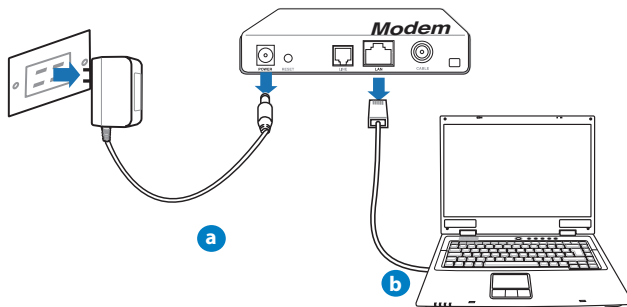

ΠΡΟΕΙΔΟΠΟΙΗΣΗ! Βεβαιωθείτε ότι το καλωδιακό/ADSL μόντεμ έχει απενεργοποιηθεί για τουλάχιστον δύο λεπτά.

- α: Βγάλτε από την πρίζα τον προσαρμογέα AC και αποσυνδέστε τον από το καλωδιακό/ADSL μόντεμ.
- β: Αποσυνδέστε το καλώδιο δικτύου από το καλωδιακό/ADSL μόντεμ.

2. Εγκαταστήστε το ασύρματο περιβάλλον.

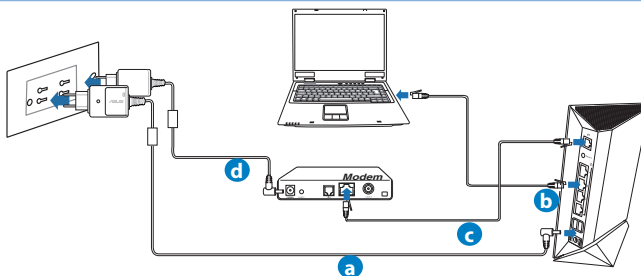

- α: Συνδέστε τον προσαρμογέα AC του ασύρματου δρομολογητή στη θύρα εισόδου DC και σε μια πρίζα ρεύματος.
- β: Χρησιμοποιήστε το καλώδιο δικτύου για να συνδέσετε τον υπολογιστή στη θύρα LAN του ασύρματου δρομολογητή.

ΣΗΜΑΝΤΙΚΟ! Βεβαιωθείτε ότι οι λυχνίες LED WAN και LAN αναβοσβήνουν.



- α:** Συνδέστε τον προσαρμογέα AC του ασύρματου δρομολογητή στη θύρα εισόδου DC και σε μια πρίζα ρεύματος.
- β:** Χρησιμοποιήστε το καλώδιο δικτύου για να συνδέσετε τον υπολογιστή στη θύρα LAN του ασύρματου δρομολογητή.

3. Απενεργοποιήστε μερικές ρυθμίσεις στον υπολογιστή σας.

- A.** Απενεργοποιήστε το διακομιστή μεσολάβησης, αν είναι ενεργοποιημένος.
- B.** Ορίστε τις ρυθμίσεις TCP/IP για αυτόματη απόδοση διεύθυνσης IP.
- Γ.** Απενεργοποιήστε τη σύνδεση μέσω τηλεφώνου, αν είναι ενεργοποιημένη.

ΣΗΜΕΙΩΣΗ: Για περισσότερες λεπτομέρειες σχετικά με την απενεργοποίηση των ρυθμίσεων του υπολογιστή σας, ανατρέξτε στις **Συχνές ερωτήσεις (FAQ)**.



Πώς να ξεκινήσετε

1. Διαμορφώστε τις ασύρματες ρυθμίσεις μέσω της γραφικής διαδικτυακής διεπαφής χρήστη (web GUI).

- a: Εκκινήστε μια εφαρμογή περιήγησης στο διαδίκτυο όπως Internet Explorer, Firefox, Google Chrome, ή Safari.

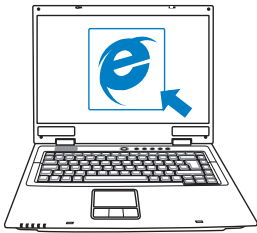

a

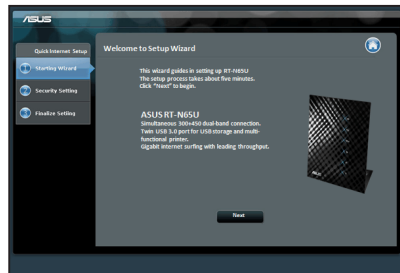

b

ΣΗΜΕΙΩΣΗ: Αν το QIS δεν εκκινεί αυτόματα, ακολουθήστε τα παρακάτω βήματα για να εκκινήσετε το QIS με μη αυτόματο τρόπο:

- Στην εφαρμογή περιήγησης στο διαδίκτυο, πληκτρολογήστε **http://192.168.1.1** και εκτελέστε ξανά τον Οδηγό Γρήγορης Εγκατάστασης Internet (Quick Internet Setup - QIS).
- Disable the proxy settings, dial-up connection, and set your TCP/IP settings to automatically obtain an IP address. For more details, refer to the **FAQs** section or use the Setup Wizard in the support CD for auto-diagnosis.

- b: Η λειτουργία Γρήγορης Εγκατάστασης Internet (QIS) ου ασύρματου δρομολογητή ανιχνεύει αυτόματα αν ο τύπος της σύνδεσης με τον ISP είναι **Dynamic IP (Δυναμική IP)**, **PPPoE**, **PPTP**, **L2TP** και **Static IP (Στατική IP)**. Πληκτρολογήστε τις απαραίτητες πληροφορίες για τον τύπο της σύνδεσής σας.

ΣΗΜΕΙΩΣΗ: Η αυτόματη ανίχνευση του τύπου σύνδεσης με τον ISP λαμβάνει χώρα όταν διαμορφώνετε τον ασύρματο δρομολογητή για πρώτη φορά ή όταν ο ασύρματος δρομολογητής έχει επαναφερθεί στις προεπιλεγμένες ρυθμίσεις.

ΣΗΜΑΝΤΙΚΟ! Μπορείτε να λάβετε τις απαραίτητες πληροφορίες για τη σύνδεσή σας στο Internet από τον πάροχο των υπηρεσιών σας (ISP).



- c: Εκχωρήστε το όνομα δικτύου (SSID) και το κλειδί ασφαλείας για την ασύρματη σύνδεση 2.4GHz και 5GHz. Κάντε κλικ στο **Apply (Εφαρμογή)** όταν τελειώσετε.
- d: Εμφανίζονται οι ρυθμίσεις του Internet και του ασύρματου δικτύου. Κάντε κλικ στο **Next (Επόμενο)** για να συνεχίσετε.
- e: Διαβάστε το βοήθημα για τη σύνδεση ασύρματου δικτύου. Όταν τελειώσετε, κάντε κλικ στο **Finish (Τέλος)**.

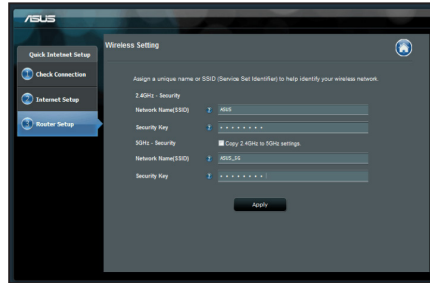

ΣΗΜΕΙΩΣΗ: Μπορείτε να εκχωρήσετε ένα όνομα δικτύου με έως 32 χαρακτήρες.

Συχνές ερωτήσεις (FAQ)

Αφού ακολουθήσα τα βήματα, **συνεχίζω να μην έχω πρόσβαση στη γραφική διαδικτυακή διεπαφή χρήστη (web GUI) του ασύρματου δρομολογητή για να διαμορφώσω τις ρυθμίσεις του ασύρματου δρομολογητή.**

A. Απενεργοποιήστε το διακομιστή μεσολάβησης, αν είναι ενεργοποιημένος.

Windows® 7

1. Κάντε κλικ στο κουμπί **Start (Έναρξη) > Internet Explorer** για να εκκινήσετε την εφαρμογή περιήγησης στο διαδίκτυο.
2. Κάντε κλικ στο κουμπί **Tools (Εργαλεία) > Internet options (Επιλογές Internet) > καρτέλα Connections (Συνδέσεις) > LAN settings (Ρυθμίσεις LAN).**

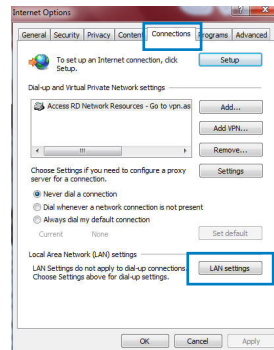



3. Από την οθόνη Ρυθμίσεις τοπικού δικτύου (LAN), καταργήστε την επιλογή **Use a proxy server for your LAN (Χρήση διακομιστή μεσολάβησης για το LAN)**.
4. Κάντε κλικ στο **OK** όταν τελειώσετε.

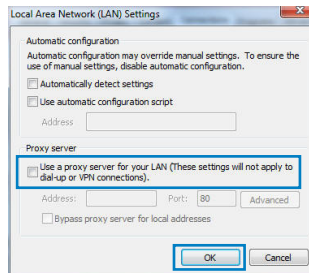

MAC OS

1. Από τη γραμμή μενού, κάντε κλικ στο **Safari > Preferences... (Προτιμήσεις...)** > καρτέλα **Advanced (Για προχωρημένους)** > **Change Settings... (Αλλαγή ρυθμίσεων...)**
2. Από τη λίστα με τα πρωτόκολλα, καταργήστε την επιλογή **FTP Proxy (Διακομιστής μεσολάβησης FTP)** και **Web Proxy (HTTPS) [Διακομιστής μεσολάβησης Web (HTTPS)]**.
3. Κάντε κλικ στο **Apply Now (Εφαρμογή τώρα)** όταν τελειώσετε.

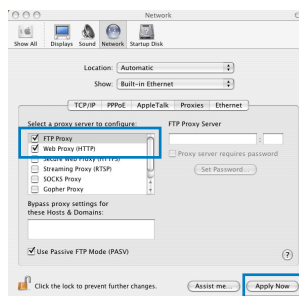

ΣΗΜΕΙΩΣΗ: Ανατρέξτε στη βοήθεια της εφαρμογής περιήγησης στο διαδίκτυο που χρησιμοποιείτε για λεπτομέρειες σχετικά με την απενεργοποίηση του διακομιστή μεσολάβησης.

B. Ορίστε τις ρυθμίσεις TCP/IP για αυτόματη απόδοση διεύθυνσης IP.

Windows® 7

1. Κάντε κλικ στο κουμπί **Start (Έναρξη)** > **Control Panel (Πίνακας Ελέγχου)** > **Network and Internet (Δίκτυο και Internet)** > **Network and Sharing Center (Κέντρο δικτύου και κοινής χρήσης)** > **Manage network connections (Διαχείριση συνδέσεων δικτύου)**.
2. Επιλέξτε **Internet Protocol Version 4 (TCP/IPv4) [Πρωτόκολλο Internet Έκδοση 4 (TCP/IPv4)]** στη συνέχεια κάντε κλικ στο **Properties (Ιδιότητες)**.

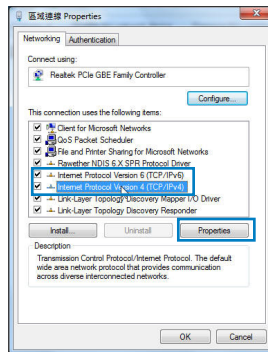

3. Από την οθόνη Ρυθμίσεις τοπικού δικτύου (LAN), καταργήστε την επιλογή **Use a proxy server for your LAN** (Χρήση διακομιστή μεσολάβησης για το LAN).
4. Κάντε κλικ στο **OK** όταν τελειώσετε.

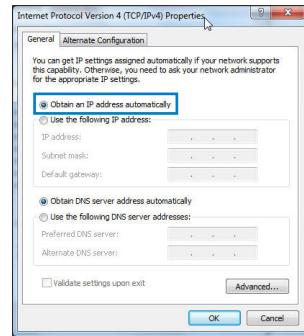

MAC OS

1. Κάντε κλικ στο εικονίδιο της Apple  που βρίσκεται στην πάνω αριστερή γωνία της οθόνης σας.
2. Κάντε κλικ στο κουμπί **System Preferences (Προτιμήσεις συστήματος) > Network (Δίκτυο) > Configure... (Διαμόρφωση ...)**
3. Από την καρτέλα **TCP/IP**, επιλέξτε **Using DHCP (Χρήση DHCP)** στην αναπτυσσόμενη λίστα **Configure IPv4 (Διαμόρφωση IPv4)**.
4. Κάντε κλικ στο **Apply Now (Εφαρμογή τώρα)** όταν τελειώσετε.

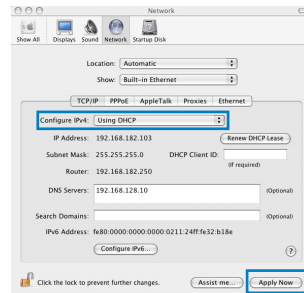

ΣΗΜΕΙΩΣΗ: Ανατρέξτε στη βοήθεια και υποστήριξη του λειτουργικού σας συστήματος για λεπτομέρειες σχετικά με τη διαμόρφωση των ρυθμίσεων TCP/IP του υπολογιστή σας.



C. Απενεργοποιήστε τη σύνδεση μέσω τηλεφώνου, αν είναι ενεργοποιημένη.

Windows® 7

1. Κάντε κλικ στο κουμπί **Start (Έναρξη) > Internet Explorer** για να εκκινήσετε την εφαρμογή περιήγησης στο διαδίκτυο.
2. Κάντε κλικ στο κουμπί **Tools (Εργαλεία) > Internet options (Επιλογές Internet) > καρτέλα Connections (Συνδέσεις).**
3. Επιλέξτε **Never dial a connection (Να μην γίνεται ποτέ κλήση μιας σύνδεσης).**
4. Κάντε κλικ στο **OK** όταν τελειώσετε.

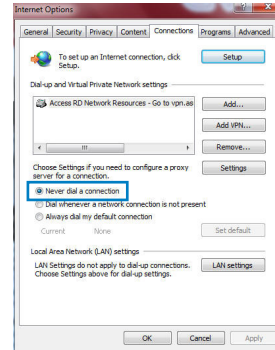

ΣΗΜΕΙΩΣΗ: Ανατρέξτε στη βοήθεια της εφαρμογής περιήγησης στο διαδίκτυο που χρησιμοποιείτε για λεπτομέρειες σχετικά με την απενεργοποίηση των ρυθμίσεων της σύνδεσης μέσω τηλεφώνου.

D. Κλείστε όλες τις ανοιχτές εφαρμογές περιήγησης στο διαδίκτυο.

Η συσκευή-πελάτης του δικτύου δεν μπορεί να δημιουργήσει ασύρματη σύνδεση με το δρομολογητή.

Εκτός εύρους:

- Τοποθετήστε το δρομολογητή πιο κοντά στον ασύρματο πελάτη.
- Προσπαθήστε να αλλάξετε τις ρυθμίσεις των καναλιών.

Έλεγχος ταυτότητας:

- Δημιουργήστε ενσύρματη σύνδεση με το δρομολογητή.
- Ελέγξτε τις ρυθμίσεις ασφάλειας ασύρματου δικτύου.
- Πατήστε το κουμπί Επαναφοράς στην πίσω πλευρά για περισσότερο από πέντε δευτερόλεπτα.



Δεν είναι δυνατή η εύρεση του δρομολογητή:

- Πατήστε το κουμπί Επαναφοράς στην πίσω πλευρά για περισσότερο από πέντε δευτερόλεπτα.
- Ελέγξτε τις ρυθμίσεις του ασύρματου προσαρμογέα όπως SSID και ρυθμίσεις κρυπτογράφησης.

Δεν είναι δυνατή η πρόσβαση στο Internet μέσω προσαρμογέα ασύρματου δικτύου (LAN).

- Μετακινήστε το δρομολογητή πιο κοντά στην ασύρματη συσκευή-πελάτη.
- Ελέγξτε αν ο ασύρματος προσαρμογέας είναι συνδεδεμένος στο σωστό ασύρματο δρομολογητή.
- Ελέγξτε αν το ασύρματο κανάλι που χρησιμοποιείτε είναι συμβατό με τα διαθέσιμα κανάλια στη χώρα / περιοχή σας.
- Ελέγξτε τις ρυθμίσεις κρυπτογράφησης.
- Ελέγξτε αν είναι σωστή η Καλωδιακή ή ADSL σύνδεση.
- Προσπαθήστε ξανά χρησιμοποιώντας καλώδιο Ethernet.

Αν η λυχνία ADSL “LINK (ΖΕΥΞΗ)” αναβοσβήνει συνέχεια ή παραμένει σβηστή η πρόσβαση στο Internet δεν είναι δυνατή – ο Δρομολογητής δεν είναι δυνατό να δημιουργήσει σύνδεση με το δίκτυο ADSL.

- Σιγουρευτείτε πως όλα τα καλώδια είναι σωστά συνδεδεμένα.
- Αποσυνδέστε το καλώδιο τροφοδοσίας από το καλωδιακό ή ADSL μόντεμ, περιμένετε μερικά λεπτά και συνδέστε ξανά το καλώδιο.
- Αν η λυχνία ADSL συνεχίζει να αναβοσβήνει ή να παραμένει ΣΒΗΣΤΗ (OFF), επικοινωνήστε με το πάροχο της υπηρεσίας σας ADSL.

Έχω ξεχάσει το όνομα του δικτύου ή κλειδιά ασφαλείας.

- Προσπαθήστε να δημιουργήσετε την ενσύρματη σύνδεση και να διαμορφώσετε ξανά τις ρυθμίσεις κρυπτογράφησης.
- Πατήστε το κουμπί Επαναφοράς για περισσότερο από πέντε δευτερόλεπτα για επαναφορά του δρομολογητή στις εργοστασιακές προεπιλεγμένες ρυθμίσεις.
- Εργοστασιακές προεπιλεγμένες ρυθμίσεις:

Όνομα χρήστη / Κωδικός πρόσβασης: admin / admin	Διεύθυνση IP: 192.168.1.1	SSID: ASUS
--	----------------------------------	-------------------



Πού μπορώ να βρω περισσότερες πληροφορίες για τον ασύρματο δρομολογητή;

- Εγχειρίδιο χρήστη στο CD υποστήριξης
- Ιστότοπος για Συχνές ερωτήσεις (FAQ): <http://support.asus.com/faq>
- Ιστότοπος τεχνικής υποστήριξης: <http://support-org.asus.com/>
- Τηλεφωνική γραμμή εξυπηρέτησης πελατών: Ανατρέξτε στην τηλεφωνική γραμμή υποστήριξης στον Συμπληρωματικό Οδηγό.

SUPPORT HOTLINE			
Area	Hotline Number	Support Languages	Availability
USA/ Canada	1-812-282-2787	English	Mon. to Fri. 8:30-12:00am EST (5:30am-9:00pm PST) Sat. to Sun. 9:00am-6:00pm EST (6:00am-3:00pm PST)
Brazil	4003 0988 (Capital) 0800 880 0988 (demais localidades)	Portuguese	Mon. to Fri. 9:00am-18:00

Contenuto della Confezione

- Router Wireless RT-N65U
- Adattatore di Corrente
- CD di Supporto (manuale, utilità)
- Cavo di Rete
- Guida Rapida
- Garanzia

NOTE:

- In caso di articoli danneggiati o mancanti, contattare il supporto ASUS per assistenza e interrogativi di carattere tecnico. Consultare l'elenco delle hotline telefoniche ASUS alla fine di questa guida.
- Per usufruire del servizio di assistenza in garanzia, è necessario conservare il materiale per l'imballaggio originario.

Descrizione Hardware

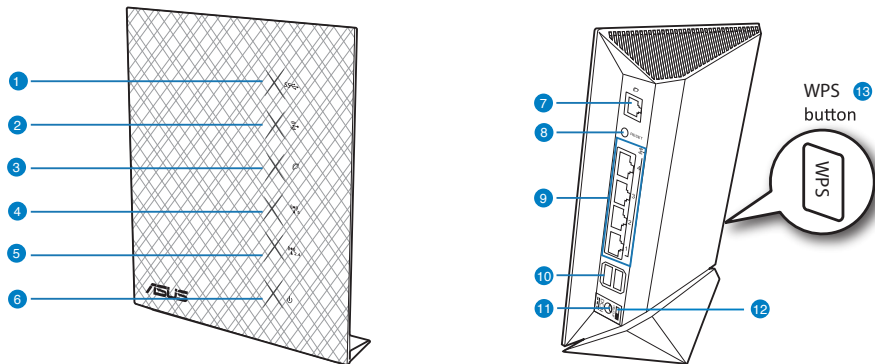

- | | | |
|---------------|--------------------------|----------------------------|
| 1) LED USB | 6) LED alimentaz. | 11) Porta aliment. (DC-In) |
| 2) LED LAN | 7) Porta WAN (Internet)* | 12) Pulsante di Accensione |
| 3) LED WAN | 8) Pulsante Reset | 13) Pulsante WPS |
| 4) LED 5GHz | 9) Porte LAN 1 ~ 4* | |
| 5) LED 2.4GHz | 10) Porte USB 3.0* | |

**NOTE:**

- *Nella porta LAN e nella porta WAN si trovano due LED. Il LED giallo indica una connessione Gigabit, mentre il LED verde segnala una connessione 10/100Mbps.
- 
- Unità flash o disco rigido esterno USB:
 - Il router wireless funziona con la maggior parte dei dischi flash e dei dischi rigidi USB di dimensioni sino a 2TB e supporta l'accesso di lettura-scrittura per FAT16, FAT32, EXT2, EXT3 e NTFS.
 - Per rimuovere in sicurezza il disco USB, avviare l'interfaccia grafica web (<http://192.168.1.1>), quindi alla pagina Network Map, selezionare "External USB disk status" > "Safely Remove disk" e cliccare Rimuovi.
 - La rimozione non corretta del disco USB potrebbe causare la corruzione dei dati.
 - Per consultare l'elenco dei file system e delle partizioni per disco rigido supportate dal router wireless, visitare l'indirizzo: <http://event.asus.com/networks/disksupport>
 - Per consultare l'elenco delle stampanti supportate dal router wireless, visitare l'indirizzo: <http://event.asus.com/networks/printersupport>

Posizionamento del router wireless

Per una trasmissione ottimale del segnale fra il router wireless e i dispositivi di rete ad esso connessi, assicurarsi di:

- Collocare il router wireless in una posizione abbastanza centrale da garantire la massima copertura del segnale senza fili per i dispositivi di rete.
- Tenere il dispositivo lontano da oggetti metallici e dalla luce diretta del sole.
- Tenere il dispositivo lontano da dispositivi Wi-Fi solo 20MHz o 802.11g, periferiche per computer da 2.4GHz, dispositivi Bluetooth, telefoni cellulari, trasformatori, motori industriali, luci fluorescenti, forni a microonde, frigoriferi ed altre apparecchiature industriali, in modo da evitare l'interferenza o la perdita del segnale.
- Per una copertura ottimale fronte-retro, mettere il router wireless in posizione verticale.
- Per una copertura ottimale dall'alto verso il basso, mettere il router wireless in posizione inclinata.
- Aggiornare sempre il firmware. Visitare il sito ufficiale ASUS, all'indirizzo <http://www.asus.com> per gli ultimi aggiornamenti.

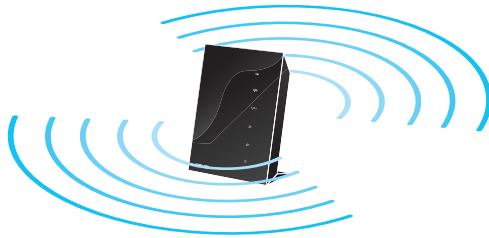



Procedura preliminare

1. Disinserire i cavi dal modem

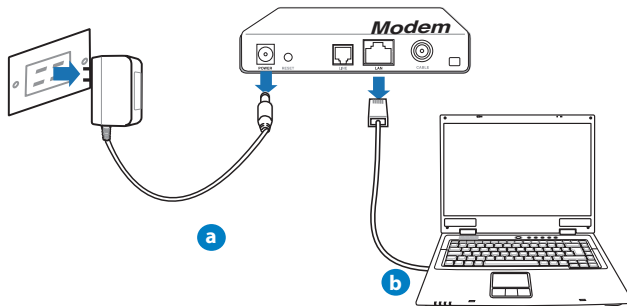

ATTENZIONE! Assicurarsi che il modem via cavo/ADSL sia spento da almeno due minuti.

- a: Disinserire l'adattatore AC dalla presa elettrica e disconnetterlo dal modem via cavo/ADSL.
- b: Disinserire il cavo di rete dal modem via cavo/ADSL.

2. Installare il router wireless.

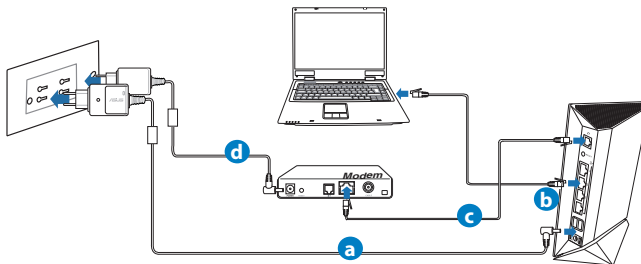

- a: Inserire l'adattatore AC del router wireless nella porta DC-In e collegarlo ad una presa elettrica.
- b: Mediante il cavo di rete, collegare il computer alla porta LAN del router wireless.

IMPORTANTE! Assicurarsi che il LED WAN e il LED LAN lampeggino.



- c: Utilizzando un altro cavo di rete, collegare il modem alla porta WAN del router wireless.
- d: Inserire l'adattatore AC del modem alla porta DC-In e collegarlo ad una presa elettrica.

3. Disattivare alcune impostazioni del computer.

- A. Disattivare il server proxy, se attivato.
- B. Configurare le impostazioni TCP/IP, in modo da ottenere automaticamente un indirizzo IP.
- C. Disattivare la connessione telefonica, se attivata.

NOTA: per approfondimenti sulla disattivazione delle impostazioni del computer, consultare la sezione sulle domande frequenti.



Per iniziare

1. Configurare le impostazioni wireless tramite l'interfaccia grafica web del router wireless.

- a:** Avviare il browser web (Internet Explorer, Firefox, Google Chrome o Safari).



NOTA: se non si riesce ad avviare automaticamente la procedura QIS, attenersi alle seguenti impostazioni manuali:

- Digitare **<http://192.168.1.1>** nel browser web ed avviare di nuovo la procedura QIS (Quick Internet Setup).
 - Disattivare le impostazioni proxy, la connessione telefonica e impostare le impostazioni TCP/IP per ottenere automaticamente un indirizzo IP. Per approfondimenti, consultare la sezione sulle domande frequenti oppure utilizzare il programma di configurazione guidata, disponibile nel CD di supporto.
- b:** La funzione QIS (Quick Internet Setup) del router wireless rileva automaticamente il tipo di connessione dell'ISP, fra cui IP dinamico, PPPoE, PPTP, L2TP e IP statico. Inserire le informazioni necessarie per il tipo di connessione richiesta.

NOTA: la rilevazione automatica del tipo di connessione avviene quando si configura il router wireless per la prima volta o quando si ripristinano le impostazioni di fabbrica.

IMPORTANTE! Richiedere al fornitore del servizio (ISP) le informazioni necessarie sul tipo di connessione a internet.



- c: Assegnare il nome di rete (SSID) e il codice di sicurezza per la connessione wireless a 2.4GHz e 5 GHz. Al termine, premere **Apply**.
- d: Sono visualizzate le impostazioni wireless e internet. Premere **Next** per continuare.
- e: Leggere la guida sulla connessione di rete wireless. Al termine, premere **Finish**.

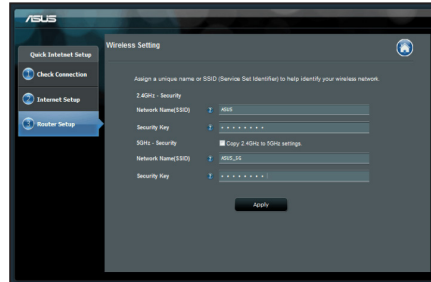

NOTE: assegnare un nome di rete contenente max. 32 caratteri.

Domande frequenti

Al termine della procedura, risulta ancora impossibile accedere all'interfaccia grafica web per configurare le impostazioni del router wireless.

A. Disattivare il server proxy, se attivato.

Windows® 7

1. Selezionare **Start > Internet Explorer** per avviare il browser web.
2. Selezionare **Tools > Internet options > Connections** tab > **LAN settings**.

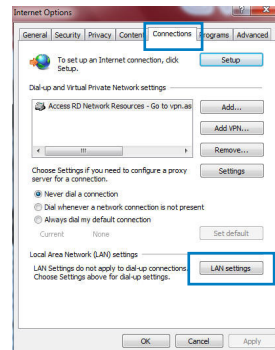



3. Dalla schermata Impostazioni rete locale (LAN), deselezionare la casella di controllo **Use a proxy server for your LAN**.
4. Al termine, premere **OK**.

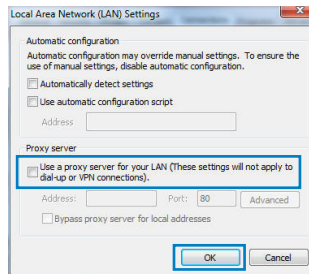

MAC OS

1. Dal browser Safari, selezionare **Safari > Preferences > Advanced > Change Settings...**
2. Dalla schermata **Network**, deselezionare **FTP Proxy** e **Web Proxy (HTTP)**.
3. Al termine, premere **Apply Now**.

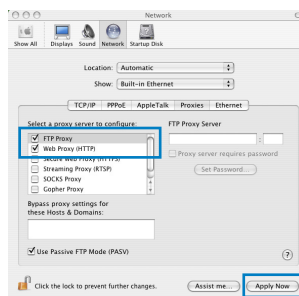

NOTA: per approfondimenti sulle modalità di disattivazione del server proxy, consultare la guida del browser.

B. Configurare le impostazioni TCP/IP per ottenere automaticamente un indirizzo IP.

Windows® 7

1. Selezionare **Start > Control Panel > Network and Internet > Network and Sharing Center > Manage network connections**.
2. Selezionare **Internet Protocol Version 4 (TCP/IPv4)**, quindi fare clic su **Properties**.

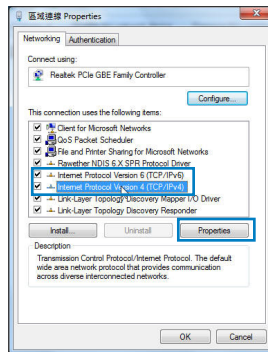

- Per ottenere automaticamente le impostazioni IP IPv4 IP, selezionare **Obtain an IP address automatically**.
- A termine, premere **OK**.

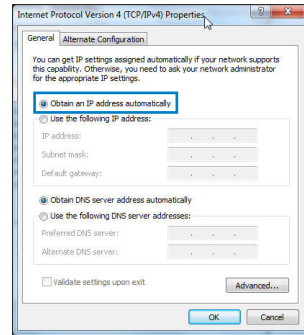

MAC OS

- Cliccare sull'icona Apple  posta sul lato superiore sinistro dello schermo.
- Selezionare **System Preferences > Network > Configure...**
- Dalla scheda **TCP/IP**, selezionare **Using DHCP** dall'elenco a discesa **Configure IPv4**.
- Al termine, premere **Apply Now**.

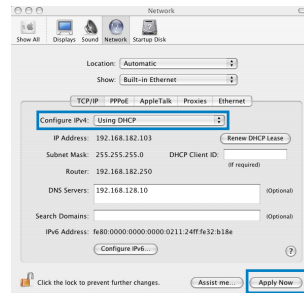

NOTA: per informazioni dettagliate sulla configurazione delle impostazioni TCP/IP del computer, consultare la guida e la funzione di supporto del sistema operativo.



C. Disattivare la connessione telefonica, se necessario.

Windows® 7

1. Selezionare **Start > Internet Explorer** per avviare il browser.
2. Selezionare **Tools > Internet options > Connections** tab.
3. Selezionare **Never dial a connection.**
4. Al termine, premere **OK.**

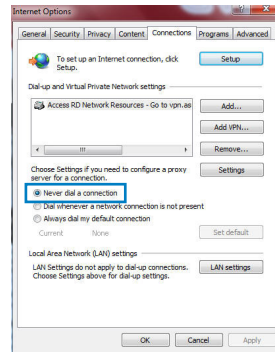

.....
NOTA: per disattivare le impostazioni della connessione telefonica, consultare la guida del browser.
.....

D. Chiudere tutti i browser web in esecuzione.

Il client non riesce a stabilire una connessione wireless con il router.

Fuori Raggio:

- Collocare il router in posizione più vicina al client wireless.
- Tentare di modificare le impostazioni dei canali.

Autenticazione:

- Utilizzare la connessione via cavo per la connessione con il router.
- Controllare le impostazioni di protezione wireless.
- Premere il pulsante di ripristino, sul pannello posteriore, per oltre cinque secondi.



Impossibile rilevare il router:

- Premere il pulsante di ripristino, sul pannello posteriore, per oltre cinque secondi.
- Controllare le impostazioni dell'adattatore wireless, come le impostazioni SSID e di crittografia.

Impossibile accedere a Internet tramite l'adattatore Wireless LAN

- Spostare il router in una posizione più vicina al client wireless.
- Verificare che l'adattatore wireless sia connesso al corretto router wireless.
- Verificare che il canale wireless utilizzato sia conforme ai canali disponibili nella zona/ paese.
- Verificare le impostazioni crittografiche.
- Verificare che la connessione ADSL o via cavo sia corretta.
- Riprovare con un altro cavo Ethernet.

Se la spia "LINK" ADSL lampeggia in continuazione o è sempre spenta, è impossibile accedere a Internet - il Router non riesce a stabilire una connessione con la rete ADSL.

- Assicurarsi che i cavi siano tutti correttamente collegati.
- Disconnettere il cavo di alimentazione dal modem ADSL o via cavo, attendere alcuni minuti, e poi riconnetterlo.
- Se la spia ADSL continua a lampeggiare o ad essere SPENTA, contattare il fornitore del servizio ADSL.

Il nome di rete o le chiavi di crittografia sono state dimenticate.

- Tentare di impostare la connessione via cavo e riconfigurare la codificazione wireless.
- Premere il pulsante di ripristino, sul pannello posteriore del router wireless, per oltre cinque secondi.
- Impostazioni di fabbrica:

Nome utente / Password: admin / admin	Indirizzo IP: 192.168.1.1	SSID: ASUS
---	-------------------------------------	-------------------



Dove trovare ulteriori informazioni sul router wireless?

- Manuale Utente nel CD di supporto
- Sito FAQ online: <http://support.asus.com/faq>
- Sito del supporto tecnico: <http://support.asus.com/techserv>
- Telefono del supporto tecnico in questa guida.

TELEFONO DEL SUPPORTO TECNICO			
Area	Telefono	Lingua	Disponibilità
USA/ Canada	1-812-282-2787	English	Mon. to Fri. 8:30-12:00am EST (5:30am-9:00pm PST) Sat. to Sun. 9:00am-6:00pm EST (6:00am-3:00pm PST)
Brazil	4003 0988 (Capital) 0800 880 0988 (demais localidades)	Portuguese	Mon. to Fri. 9:00am-18:00

Conteúdo da embalagem

- RT-N65U
- Cabo de rede
- CD de suporte (contendo o manual e os utilitários)
- Cartão de Garantia
- Transformador
- Guia de consulta rápida

NOTA: Caso algum item esteja danificado ou em falta, contacte o seu revendedor.

Características do hardware

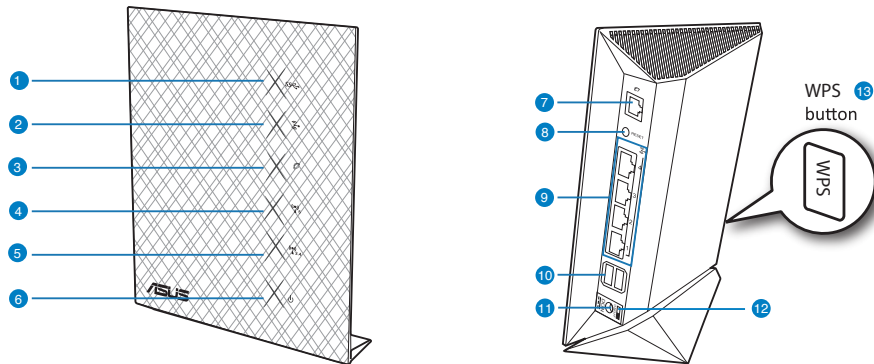

- | | | |
|---------------|--------------------------|---------------------------------------|
| 1) LED USB | 6) LED de Alimentação | 11) Porta de alimentação (Entrada DC) |
| 2) LED LAN | 7) Porta WAN (Internet)* | 12) Vypínaè |
| 3) LED WAN | 8) Botão de reposição | 13) Botão WPS |
| 4) LED 5GHz | 9) Portas LAN 1 a4* | |
| 5) LED 2.4GHz | 10) Portas USB 3.0* | |



NOTAS:

- Existem dois LED nas portas WAN e LAN. O LED amarelo indica uma ligação Gigabit. O LED verde indica uma ligação 10/100Mbps.
- 
- **Disco Rígido USB Externo/Disco Flash:**
 - O router sem fios funciona com a maioria dos Discos Rígidos USB/Discos Flash com até 2TB de capacidade e suporta o acesso de leitura-escrita nos sistemas FAT16, FAT32, EXT2, EXT3 e NTFS.
 - Para remover em segurança o disco USB, aceda à interface Web (<http://192.168.1.1>) e no canto superior direito da página **Network Map (Mapa de rede)**, clique no ícone USB e em **Eject USB 1 (Ejectar USB 1)**.
 - A remoção incorrecta do disco USB poderá danificar os dados.
 - Para consultar a lista de sistemas de ficheiros e de partições de disco rígido que o router sem fios suporta, visite <http://event.asus.com/networks/disksupport>
 - Para consultar a lista de impressoras que o router suporta, visite <http://event.asus.com/networks/printersupport>

Colocação do router

Para garantir a melhor qualidade de transmissão entre o router sem fios e os dispositivos de rede a ele ligados:

- Coloque o router sem fios numa área central para obter a maior cobertura possível sem fios para os seus dispositivos de rede.
- Mantenha o dispositivo afastado de obstruções de metal e de luz solar directa.
- Mantenha o dispositivo afastado de dispositivos Wi-Fi que utilizam apenas a norma 802.11g ou 20MHz, periféricos de computador que utilizam a banda 2,4GHz, dispositivos Bluetooth, telefones sem fios, transformadores, motores de alta resistência, lâmpadas fluorescentes, fornos microondas, frigoríficos e outros equipamentos industriais para evitar interferências ou perdas de sinal.
- Para uma melhor cobertura horizontal, coloque o router sem fios na posição vertical.
- Para uma melhor cobertura vertical, coloque o router sem fios numa posição inclinada.
- Actualize sempre para o firmware mais recente. Visite o Web site da ASUS em <http://www.asus.com> para obter as actualizações de firmware mais recentes.

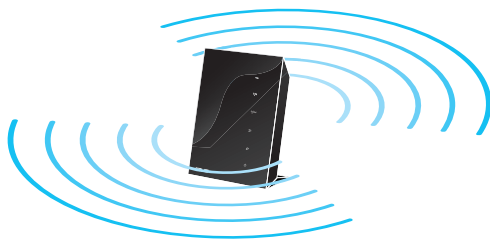



Antes de prosseguir

1. Desligue os fios/cabos ligados ao modem

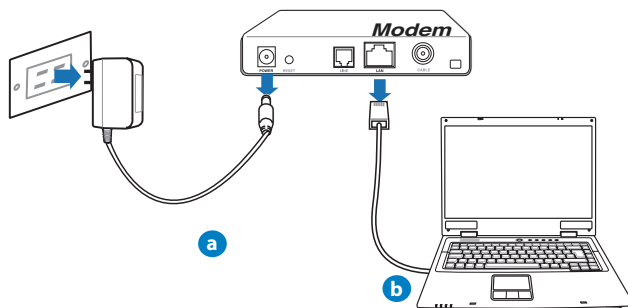

AVISO! Certifique-se de que o modem por cabo/ADSL se encontra desligado há pelo menos dois minutos

- a: Desligue o transformador AC da tomada eléctrica e desligue-o do modem por cabo/ADSL.
- b: Desligue o cabo de rede do modem por cabo/ADSL.

2. Configure o ambiente da sua rede sem fios.

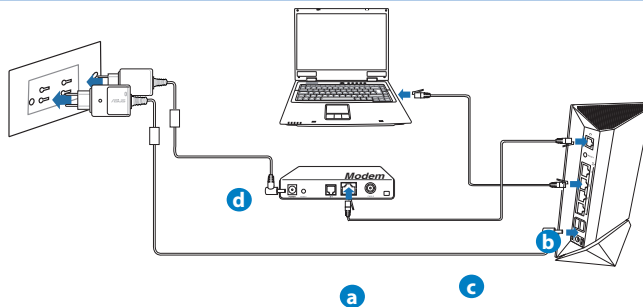

- a: Ligue o transformador AC do router sem fios à porta de entrada DC e a uma tomada eléctrica.
- b: Utilizando o cabo de rede, ligue o seu computador à porta LAN do router sem fios.

IMPORTANTE! Certifique-se de que os LEDs WAN e LAN estão a piscar..



- c: Utilizando outro cabo de rede, ligue o seu modem à porta WAN do router sem fios.
- d: Ligue o transformador AC do modem à porta de entrada DC e a uma tomada eléctrica

3. Deaktiver noen innstillinger på datamaskinen.

- A. Deaktiver proxyserveren, hvis denne er aktivert.
- B. Still inn TCP/IP-innstillingene til å automatisk innhente en IP-adresse.
- C. Deaktiver den eksterne oppringingen, hvis denne er aktivert.

.....
NOTA: Para obter mais detalhes acerca de como desactivar as configurações do seu computador, consulte as **Perguntas Frequentes (FAQ)**.
.....



Introdução

1. Configure as definições da rede sem fios utilizando a interface Web (GUI Web).

- a: Execute o seu navegador Web, como por exemplo o Internet Explorer, o Firefox, Google Chrome ou o Safari.



a

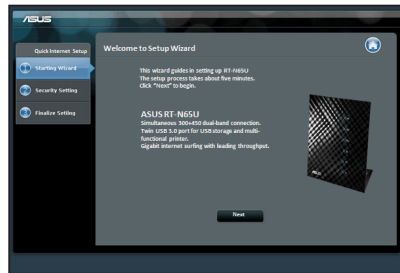

b

NOTAS: Se a função QIS não iniciar automaticamente, siga estes passos para iniciar a função QIS manualmente:

- No navegador Web, introduza **http://192.168.1.1** e execute novamente o Assistente de Configuração Rápida de Internet (QIS).
 - Desactive as definições de proxy, a ligação de acesso telefónico e configure as definições de TCP/IP para obter um endereço IP automaticamente. Para obter mais detalhes, consulte a secção de **Perguntas Frequentes (FAQ)** ou utilize o Assistente de Configuração incluído no CD de suporte para executar um diagnóstico automático.
- b: A função de Configuração Rápida de Internet (QIS) do router sem fios detecta automaticamente se o tipo de ligação do seu ISP é de **Dynamic IP (IP Dinâmico)**, **PPPoE**, **PPTP**, **L2TP**, e **Static IP (IP Estático)**. Introduza as informações necessárias para o seu tipo de ligação..

NOTA: A detecção automática do tipo de ligação do seu ISP ocorrerá quando configurar o router sem fios pela primeira vez ou quando forem repostas as predefinições do router sem fios.

IMPORTANT! Contacte o seu Fornecedor de Serviços de Internet (ISP), para obter as informações necessárias relativas ao seu tipo de ligação à Internet.



- c: Atribua o nome de rede (SSID) e a chave de segurança para a sua ligação sem fio a 2,4GHz e 5GHz. Clique em **Apply (Aplicar)** quando terminar.
- d: Serão exibidas as suas definições de Internet e da ligação sem fios. Clique em **Next (Seguinte)** para continuar.
- e: Leia o tutorial de ligação da rede sem fios. Clique em **Finish (Concluir)** quando terminar.

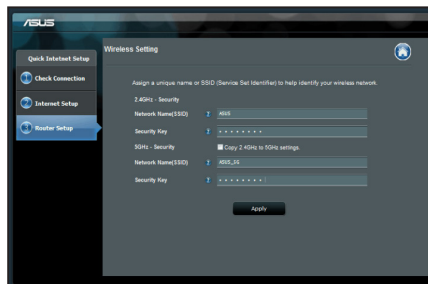

NOTA: Pode atribuir um nome de rede com um máximo de 32 caracteres.

Perguntas Frequentes (FAQ)

Depois de seguir todos os passos, ainda não consigo aceder à interface gráfica Web do router (GUI Web) para configurar as definições do router sem fios.

A. Desactive o servidor proxy, caso esteja activado.

Windows® 7

1. Clique em **Start (Iniciar)** > **Internet Explorer** para executar o navegador Web.
2. Clique em **Tools (Ferramentas)** > **Internet options (Opções da Internet)** > separador **Connections (Ligações)** > **LAN settings (Definições de LAN)**.

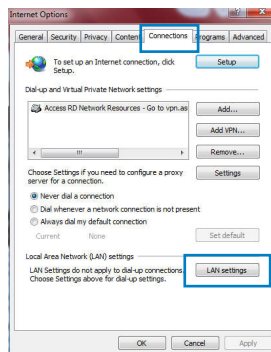



3. No ecrã Definições de rede local (LAN), desmarque a opção **Use a proxy server for your LAN (Utilizar um servidor proxy para a rede local)**.
4. Clique em **OK** quando terminar.

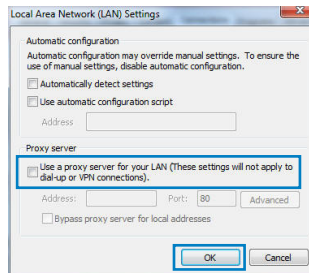

MAC OS

1. Na barra menu barra de menus, clique em **Safari > Preferences... (Preferências...) > Change Settings... (Alterar definições...)**
2. Na lista de protocolos, desarque **FTP Proxy (Proxy FTP)** e **Web Proxy (HTTPS) (Proxy web (HTTPS))**.
3. Clique em **Apply Now (Aplicar agora)** quando terminar.

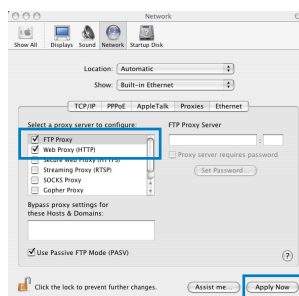

NOTA: Consulte a ajuda do navegador para obter mais detalhes acerca da desactivação do servidor proxy.

B. Configurar as definições de TCP/IP para obter automaticamente um endereço IP.

Windows® 7

1. Clique em **Start (Iniciar) > Control Panel (Painel de Controlo) > Network and Internet (Rede e Internet) > Network and Sharing Center (Centro de Rede e Partilha) > Manage network connections (Gerir Ligações de rede)**.
2. Selecciona **Internet Protocol Version 4 (TCP/IPv4) (Internet Protocol versão 4 (TCP/IPv4))** e depois clique em **Properties (Propriedades)**.

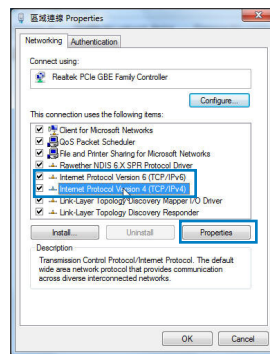

- Para configurar automaticamente as definições de IP IPv4, marque a opção **Obtain an IP address automatically (Obter automaticamente um endereço IP)**.
- Clique em **OK** quando terminar.

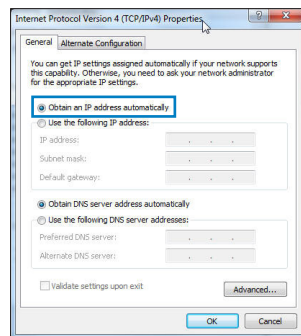

MAC OS

- Clique no ícone Apple  no canto superior esquerdo do ecrã.
- Clique em **System Preferences (Preferências do Sistema) > Network (Rede) > Configure... (Configurar ...)**
- No separador **TCP/IP**, seleccione **Using DHCP (Usar DHCP)** na lista pendente **Configure IPv4 (Configurar IPv4)**.
- Clique em **Apply Now (Aplicar agora)** quando terminar.

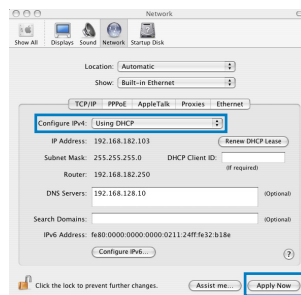

NOTA: Consulte a ajuda e suporte do sistema operativo para obter mais detalhes acerca da configuração das definições de TCP/IP do seu computador.



C. Desactive a ligação de acesso telefónico, caso esteja activada.

Windows® 7

1. Clique em **Start (Iniciar)** > **Internet Explorer** para executar o navegador Web.
2. Clique em **Tool (Ferramentas)** > **Internet Explorer (Opções da Internet)** > separador **Connections (Ligações)**.
3. Marque a opção **Never dial a connection (Nunca marcar para ligar)**.
4. Clique em **OK** quando terminar.

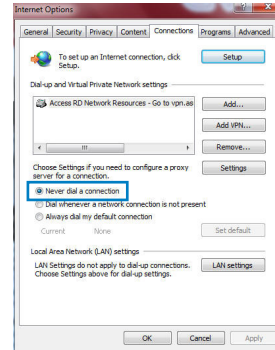

NOTA: Consulte a ajuda do navegador para obter mais detalhes acerca da desactivação das definições da ligação de acesso telefónico..

D. Feche todas as janelas do navegar.

O cliente não consegue estabelecer uma ligação sem fios com o router.

Fora de alcance:

- Coloque o router mais próximo do cliente sem fios.
- Experimente alterar as definições do canal.

Autenticação:

- Utilize uma ligação com fios para ligar ao router.
- Verifique as definições de segurança da ligação sem fios.
- Prima o botão Reset (Repor) no painel traseiro durante mais de cinco segundos.

Não é possível localizar o router:

- Prima o botão Reset (Repor) no painel traseiro durante mais de cinco segundos.
- Verifique as definições na placa sem fios como, por exemplo, as definições SSID e de encriptação.

Não é possível aceder à Internet através da LAN sem fios

- Coloque o router mais próximo do cliente sem fios.
- Verifique se a placa sem fios está ligada ao router sem fios correcto.
- Verifique se o canal da função sem fios em utilização está em conformidade com os canais disponíveis no seu país/na sua área.
- Verifique as definições de encriptação.
- Verifique se a ligação por ADSL ou por cabo está correcta.
- Volte a tentar utilizando um outro cabo Ethernet.

Se o LED "LINK" do modem ADSL estiver intermitente ou desligado, é sinal de que não é possível aceder à Internet – o router não consegue estabelecer ligação através da rede ADSL.

- Certifique-se de que todos os cabos estão devidamente ligados.
- Desligue o cabo de alimentação do modem ADSL ou do modem por cabo. Aguarde alguns minutos e volte a ligar o cabo.
- Se o LED do modem ADSL continuar a piscar ou permanecer desligado, contacte o seu fornecedor de serviços.

O nome da rede ou as chaves de segurança foram esquecidas.

- Tente configurar a ligação com fios e configure novamente as definições de encriptação.
- Pressione o botão Repor durante mais de cinco segundos para repor ou restaurar as predefinições do sistema.
- Predefinições:

Nome de utilizador / Palavra-passe: admin / admin	Endereço IP: 192.168.1.1	SSID: ASUS
---	------------------------------------	-------------------



Onde posso encontrar mais informações acerca do router sem fios?

- Manual do utilizador incluído no CD de suporte
- Site de Perguntas Frequentes Online: <http://support.asus.com/faq>
- Site de Apoio Técnico: <http://support-org.asus.com/>
- Linha de Apoio ao Cliente: Consulte a Linha de Apoio ao Cliente no Guia suplementar

SUPPORT HOTLINE			
Area	Hotline Number	Support Languages	Availability
USA/ Canada	1-812-282-2787	English	Mon. to Fri. 8:30-12:00am EST (5:30am-9:00pm PST) Sat. to Sun. 9:00am-6:00pm EST (6:00am-3:00pm PST)
Brazil	4003 0988 (Capital) 0800 880 0988 (demais localidades)	Portuguese	Mon. to Fri. 9:00am-18:00

Contenido del paquete

- Router inalámbrico RT-N65U
- Adaptador de alimentación
- CD de soporte (Manual/software de utilidad)
- Cable de red
- Guía de inicio rápido
- arjeta de garantía

NOTA: Si alguno de los artículos falta o se encuentra dañado, póngase en contacto con su distribuidor.

Características de hardware

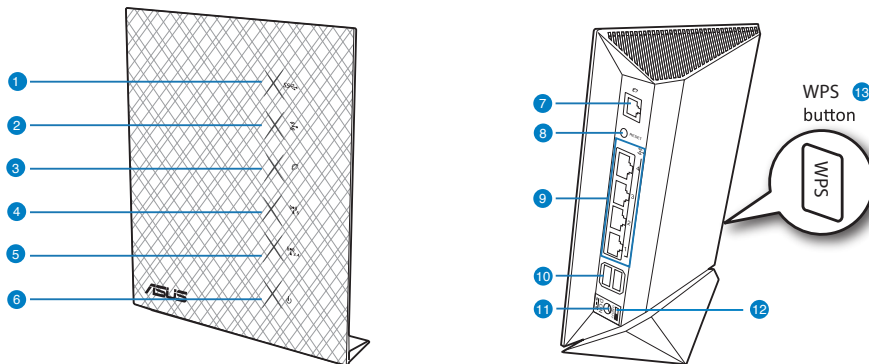

- | | | |
|-------------------|---------------------------|--|
| 1) USB LED | 6) LED de alimentación | 11) Puerto de alimentación (entrada de DC) |
| 2) LAN LED | 7) Puerto WAN (Internet)* | 12) Conmutador de encendido y apagado |
| 3) WAN LED | 8) Botón Restablecer | 13) Botón WPS |
| 4) LED de 5 GHz | 9) LAN 1 ~ 4 Puertos* | |
| 5) LED de 2.4 GHz | 10) USB 3.0 Puertos | |



NOTAS:

- Hay dos LED en los puertos WAN y LAN. El indicador LED amarillo indica que se ha establecido una conexión Gigabit. El indicador LED verde indica que se ha establecido una conexión 10/100Mbps.
- **Disco flash/Disco duro externo USB**
 - El router inalámbrico funciona con la mayoría de discos flash y discos duros USB de hasta 2 TB y admite acceso de lectura y escritura para los formatos FAT16, FAT32, EXT2, EXT3 y NTFS.
 - Para quitar de forma segura el disco USB, inicie la interfaz gráfica del usuario Web (<http://192.168.1.1>) y, a continuación, en la página **Network Map (Mapa de la red) > External USB disk status (Estado del disco USB externo) > Safely Remove disk (Quitar disco de forma segura)**, haga clic en **Remove (Quitar)**.
 - Si quita el disco USB de forma incorrecta, los datos pueden resultar dañados.
 - Para conocer la lista del sistema de archivos y las particiones de disco duro que admite el contador inalámbrico, visite la dirección <http://event.asus.com/networks/disksupport>.
 - Para conocer la lista de impresoras que admite el router inalámbrico, visite la dirección <http://event.asus.com/2009/networks/printersupport/rt-n56u.htm>



Ubicar el Router inalámbrico

Para conseguir la mejor transmisión de señal inalámbrica entre el router inalámbrico y los dispositivos de red conectados a él, asegúrese de:

- Colocar el router inalámbrico en un área centralizada para conseguir la máxima cobertura inalámbrica para los dispositivos de red.
- Mantenga el dispositivo alejado de obstáculos metálicos y de la luz solar directa.
- Mantenga el producto alejado de dispositivos WiFi de 802.11g o 20 MHz, equipos periféricos de 2,4 GHz, dispositivos Bluetooth, teléfonos inalámbricos, transformadores, motores de alto rendimiento, luces fluorescentes, hornos microondas, frigoríficos y otros equipos industriales para evitar interferencias o pérdidas de señal.
- Para conseguir la mejor cobertura horizontal, coloque el enrutador inalámbrico en posición vertical.
- Para conseguir la mejor vertical, coloque el router inalámbrico en posición inclinada.
- Actualícese siempre a la versión de firmware más reciente. Visite el sitio Web de ASUS en <http://www.asus.com> para obtener las actualizaciones de firmware más recientes.

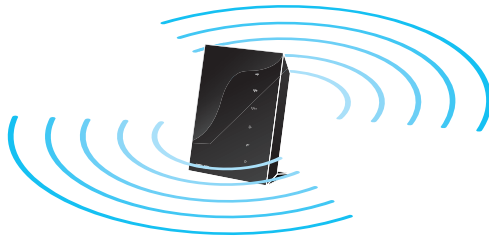



Antes de proceder

Desenchufe y desconecte los cables/conductores de la instalación de módem existente.

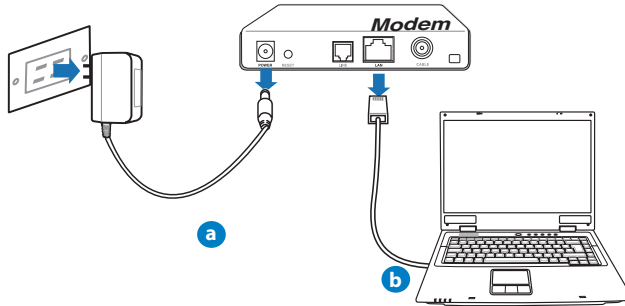

ADVERTENCIA: Asegúrese de que el módem por cable/ADSL haya permanecido apagado durante, al menos, dos minutos.

- a: Desenchufe el adaptador de CA de la red eléctrica y desconéctelo del módem por cable/ADSL.
- b: Desconecte el cable de red del módem por cable/ADSL.

2. Configure la red inalámbrica.

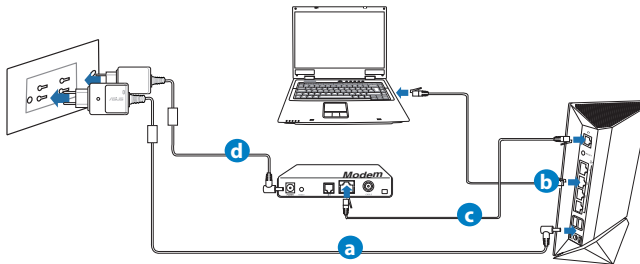

- a: Conecte el adaptador de CA del router inalámbrico al puerto DC-In y enchúfelo a la red eléctrica.
- b: Use el cable de red para conectar el equipo a un puerto LAN del router inalámbrico.



.....
IMPORTANT! Ensure that the WAN and LAN LEDs are blinking.
.....

- c:** Use otro cable de red para conectar el módem al puerto WAN del router inalámbrico.
- d:** Conecte el adaptador de CA del módem al puerto DC-In y enchúfelo a la red eléctrica..

3. Deshabilitar alguna configuración en su PC.

- A. Deshabilite el servidor proxy si se encuentra habilitado.**
- B. Establezca la configuración TCP/IP del equipo para que reciba una dirección IP automáticamente.**
- C. Deshabilite todas las conexiones de acceso telefónico, si hay alguna habilitada.**

.....
NOTA: para obtener más detalles sobre cómo deshabilitar la configuración del equipo, consulte la sección de preguntas más frecuentes (P+F).
.....

Procedimientos iniciales

1. Defina la configuración inalámbrica a través de la interfaz gráfica de usuario (GUI) Web del router inalámbrico.

- a. Inicie un explorador web, como por ejemplo Internet Explorer, Firefox, Google Chrome o Safari.



a

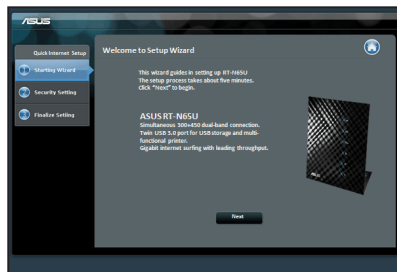

b

NOTAS: Si la configuración rápida de Internet (QIS) no se inicia automáticamente, siga estos pasos para hacerlo de forma manual:

- En el explorador web, escriba **http://192.168.1.1**. Utilice el nombre de usuario **admin** y la contraseña **admin** predeterminado para iniciar sesión en la interfaz de usuario.
- Deshabilite la configuración de servidor proxy y las conexiones de acceso telefónico, y establezca la configuración TCP/IP de modo que el equipo reciba automáticamente una dirección IP. Si desea obtener más información, consulte la sección **Preguntas más frecuentes** o use la función de autodiagnóstico del asistente Setup Wizard (Asistente para configuración) incluido en el CD.

- b:** La función de configuración rápida de Internet (QIS) del router inalámbrico detecta si el tipo de conexión ISP es **Dynamic IP (Dirección IP dinámica)**, **PPPoE**, **PPTP**, **L2TP** y **Static IP (Dirección IP estática)**. Escriba la información necesaria para el tipo de conexión.

NOTA: La detección automática del tipo de conexión ISP tiene lugar cuando se configura el router inalámbrico por primera vez o cuando se restablece la configuración predeterminada de dicho router.

IMPORTANTE: obtenga la información necesaria sobre el tipo de conexión de Internet de su proveedor de servicios de internet (ISP, Internet Service Provider).

- c: Asigne el nombre de ver (SSID) y la clave de seguridad para la conexión inalámbrica de 2,4 GHz y 5 GHz. Haga clic en **Apply (Aplicar)** cuando haya terminado.
- d: Se mostrará la configuración de la conexión a Internet y la red inalámbrica. Haga clic en **Next (Siguiente)** para continuar.
- e: Lea el tutorial de conexión a una red inalámbrica. Cuando haya terminado, haga clic en **Finish (Finalizar)**.

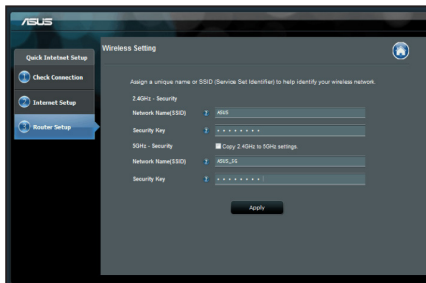

NOTA: Puede asignar un nombre a la red compuesto por un máximo de 32 caracteres.

Preguntas más frecuentes (P+F)

Después de seguir los pasos indicados, sigo sin poder acceder a la interfaz gráfica del usuario (GUI) Web del router inalámbrico para definir la configuración de dicho router.

A. Deshabilite el servidor proxy si se encuentra habilitado.

Windows® 7

1. Haga clic en **Start (Inicio)** > **Internet Explorer** para iniciar el explorador web.
2. Haga clic en **Tools (Herramientas)** > **Internet options (Opciones de Internet)** > ficha **Connections (Conexiones)** > **LAN settings (Configuración de LAN)**.

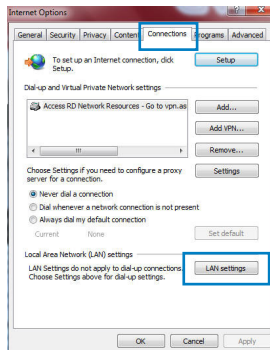



3. En la pantalla Local Area Network (LAN) Settings (Configuración de la red de área local (LAN)), desactive la opción **Use a proxy server for your LAN (Usar un servidor proxy para la LAN)**.
4. Haga clic en **OK (Aceptar)** cuando haya terminado.

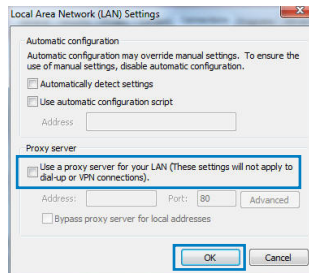

MAC OS

1. En el explorador Safari, haga clic en **Safari > Preferencias... (Preferencias...)** > **Advanced (Avanzado)** > **Change Settings... (Cambiar ajustes...)**
2. En la pantalla Network (Red), anule la selección de los elementos **FTP Proxy (Proxy de FTP)** y **Web Proxy (HTTP) (Proxy de web (HTTP))**.
3. Haga clic en **Apply Now (Aplicar ahora)** cuando termine.

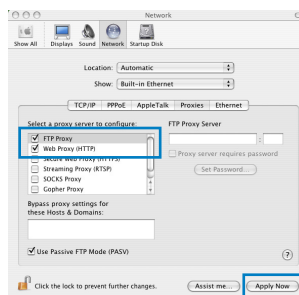

NOTA: Consulte la función de ayuda del explorador para obtener detalles sobre cómo deshabilitar el servidor proxy.

B. Set the TCP/IP settings to automatically obtain an IP address.

Windows® 7

1. Haga clic en **Start (Inicio)** > **Control Panel (Panel de control)** > **Network and Internet (Red e Internet)** > **Network and Sharing Center (Centro de redes y de recursos compartidos)** > **Manage network connections (Administrar conexiones de red)**.
2. Seleccione **Internet Protocol Version 4 (TCP/IPv4) (Protocolo de Internet versión 4 (TCP/IPv4))** y haga clic en **Properties (Propiedades)**

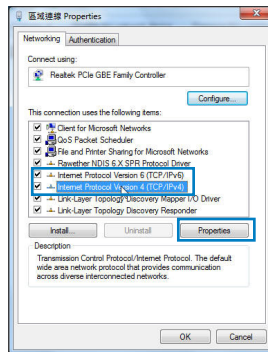

- Para obtener la configuración de la dirección IP IPv4 automáticamente, active la opción **Obtain an IP address automatically (Obtener una dirección IP automáticamente)**.
- Haga clic en **OK (Aceptar)** cuando haya terminado.

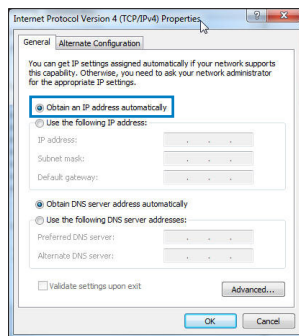

MAC OS

- Haga clic en el icono de Apple  situado en la esquina superior izquierda de la pantalla.
- Haga clic en **System Preferences (Preferencias del Sistema) > Network (Red) > Configure... (Configurar ...)**
- En la ficha **TCP/IP**, seleccione **Using DHCP (Usar DHCP)** en la lista desplegable **Configure IPv4 (Configurar IPv4)**.
- Haga clic en **Apply Now (Aplicar ahora)** cuando termine.

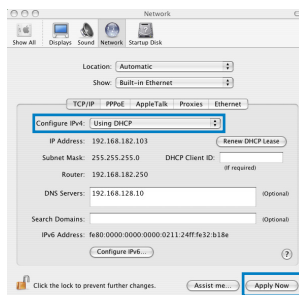

NOTA: Consulte el material de ayuda y soporte técnico de su sistema operativo si desea obtener más información acerca de la configuración de los protocolos TCP/IP.



C. Deshabilite todas las conexiones de acceso telefónico, si hay alguna habilitada.

Windows® 7

1. Haga clic en **Start (Inicio) > Internet Explorer** para iniciar el explorador web.
2. Haga clic en **Tools (Herramientas) > Internet options (Opciones de Internet) > ficha Connections (Conexiones)**.
3. Active la opción **Never dial a connection (No marcar nunca una conexión)**.
4. Haga clic en **OK (Aceptar)** cuando haya terminado.

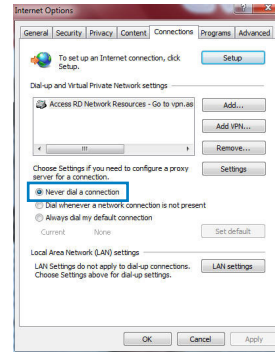

NOTA: Consulte la función de ayuda del explorador para obtener detalles sobre cómo deshabilitar la configuración de conexión de acceso telefónico a redes.

D. Cierre todos los exploradores Web que se estén ejecutando.

El cliente no puede establecer una conexión inalámbrica con el router.

Se encuentra fuera del alcance de la red:

- Coloque el router más cerca del cliente inalámbrico.
- Intente cambiar el canal.

Autenticación:

- Utilice la conexión por cable para conectarse al router.
- Consulte la configuración de seguridad inalámbrica.
- Presione el botón Restablecer situado en el panel posterior durante más de cinco segundos.



No se encuentra el router:

- Mantenga pulsado el botón **Reset (Restablecer)** durante más de cinco segundos.
- Consulte la configuración del adaptador inalámbrico, como el identificador SSID y la configuración de cifrado.

No se puede acceder a Internet por medio del adaptador de red LAN inalámbrica

- Coloque el router más cerca del cliente inalámbrico.
- Compruebe si el adaptador inalámbrico está conectado al router inalámbrico correcto.
- Compruebe si el canal inalámbrico en uso se puede utilizar en su zona/país.
- Consulte la configuración de cifrado.
- Consulte si la conexión de ADSL o Cable es correcta.
- Vuelva a intentarlo utilizando otro cable Ethernet.

Si el indicador luminoso "LINK" del Módem ADSL permanece iluminado o apagado, significa que no es posible acceder a Internet; el router no puede establecer una conexión con la red ADSL.

- Asegúrese de que todos los cables estén conectados correctamente.
- Desconecte el cable de alimentación del módem de ADSL o Cable, espere unos minutos y vuelva a conectarlo.
- Si el indicador ADSL continúa parpadeando o permanece APAGADO, póngase en contacto con su proveedor de servicios de ADSL.

He olvidado el nombre de la red o las claves de cifrado.

- Intente establecer la conexión por cable y configurar de nuevo el cifrado inalámbrico.
- Presione el botón Reiniciar del router inalámbrico durante más de cinco segundos.
- Valores predeterminados de fábrica:

Nombre de usuario / Contraseña: admin / admin	Dirección IP: 192.168.1.1	SSID: ASUS
--	----------------------------------	-------------------



¿De qué otros recursos dispongo para obtener más información acerca del router inalámbrico?

- El manual del usuario que incluye el CD de soporte
- El sitio web de preguntas más frecuentes: <http://support.asus.com/faq>
- El sitio web de soporte técnico: <http://support-org.asus.com/>
- Línea Directa: Consulte el número de la línea telefónica de soporte técnico en esta Guía de inicio rápido.

SUPPORT HOTLINE			
Area	Hotline Number	Support Languages	Availability
USA/ Canada	1-812-282-2787	English	Mon. to Fri. 8:30-12:00am EST (5:30am-9:00pm PST) Sat. to Sun. 9:00am-6:00pm EST (6:00am-3:00pm PST)
Brazil	4003 0988 (Capital) 0800 880 0988 (demais localidades)	Português	Mon. to Fri. 9:00am-18:00

Комплект поставки

- ☑ Беспроводной роутер RT-N15U ☑ Сетевой кабель
- ☑ Блок питания ☑ Краткое руководство
- ☑ Компакт-диск (руководство пользователя / утилиты) ☑ Гарантийный талон

ПРИМЕЧАНИЯ:

- Если какие-либо элементы комплекта поставки отсутствуют или повреждены, обратитесь в службу техподдержки ASUS. Номера телефонов горячей линии службы технической поддержки смотрите в конце этого руководства.
- Сохраните оригинальную упаковку на случай, если в будущем потребуется гарантийное обслуживание, например ремонт или замена.

Аппаратные функции

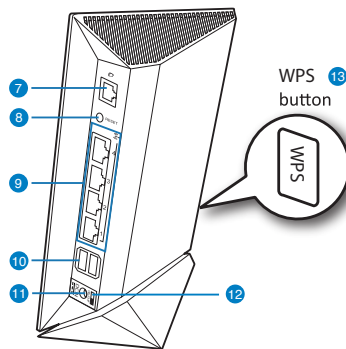
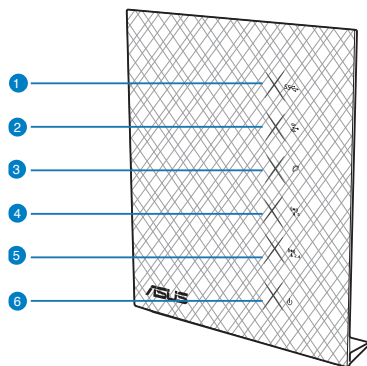

- | | | |
|---------------------|-------------------------|----------------------------|
| 1) Индикатор USB | 6) Индикатор питания | 11) Разъем питания (DC-In) |
| 2) Индикатор LAN | 7) Порт WAN (Internet)* | 12) Кнопка питания |
| 3) WAN индикатор | 8) Кнопка сброса | 13) WPS кнопка |
| 4) 5ГГц индикатор | 9) Порты LAN 1 ~ 4* | |
| 5) 2.4ГГц индикатор | 10) Порты USB 3.0* | |



ПРИМЕЧАНИЯ:

- *Порты WAN и LAN оснащены двумя индикаторами. Желтый индикатор означает гигабитное подключение. Зеленый индикатор означает 10/100Мбит/с подключение. 
 - Внешний USB HDD/флэш-диск
 - Беспроводной роутер работает с большинством USB жестких дисков/ флэш-дисков (размером до 2 Тб) и поддерживает чтение и запись для FAT16, FAT32, EXT2, EXT3 и NTFS.
 - Для безопасного извлечения USB диска запустите веб-интерфейс (<http://192.168.1.1>), затем нажмите **Remove** на странице **Network Map page > External USB disk status > Safely Remove disk**.
 - Неправильное извлечение USB диска может привести к потере данных.
 - Список поддерживаемых файловых систем и разделов для жесткого диска смотрите на странице <http://event.asus.com/networks/disksupport>
 - Список поддерживаемых принтеров смотрите на странице <http://event.asus.com/networks/disksupport>
-

Размещение роутера

Для улучшения беспроводной связи между беспроводным роутером и сетевыми устройствами, подключенными к нему, выполните следующее:

- Поместите беспроводной роутер в центре беспроводной сети для максимального покрытия.
- Поместите устройство подальше от металлических преград и прямых солнечных лучей.
- Для предотвращения помех поместите устройство подальше от устройств стандарта 802.11g или устройств, работающих на частоте 20 МГц или 2.4ГГц, устройств Bluetooth, беспроводных телефонов, трансформаторов, мощных двигателей, флюоресцентных ламп, микроволновых лучей, холодильников и другого промышленного оборудования.
- Для хорошего приема сигнала в горизонтальном направлении расположите роутер в вертикальном положении.
- Для хорошего приема сигнала в вертикальном направлении расположите роутер в наклонном положении.
- Используйте последнюю прошивку. Для получения подробной информации о наличии свежей прошивки посетите сайт ASUS <http://www.asus.com>.

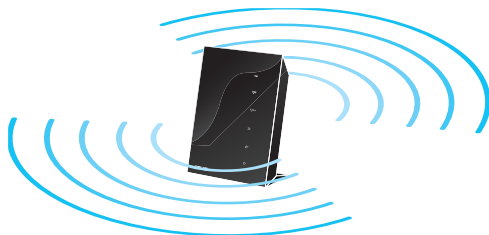



Подготовка

1. Отключите провода/кабели от модема.

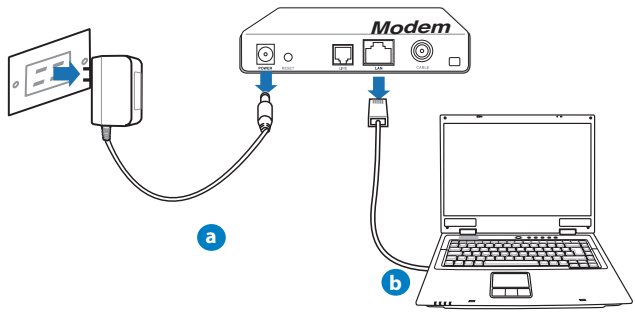

ВНИМАНИЕ! Убедитесь, что кабельный/ADSL модем был выключен в течение не менее двух минут.

- a: Отключите блок питания от розетки и от кабельного/ADSL модема.
- b: Отключите сетевой кабель от кабельного/ADSL модема.

2. Настройка беспроводной сети.

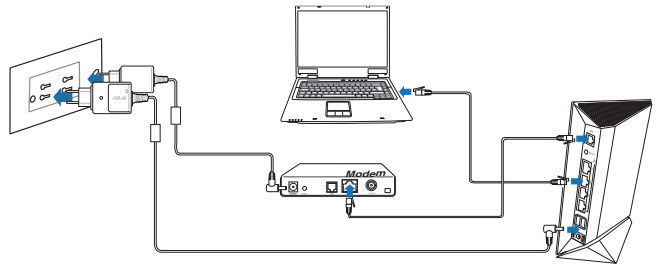

- a: Подключите блок питания роутера к разъему DC-In и к розетке.
- b: С помощью сетевого кабеля подключите компьютер к LAN порту роутера.

ВАЖНО! Убедитесь, что индикаторы WAN и LAN мигают.



- c: С помощью другого сетевого кабеля, подключите модем к WAN порту беспроводного роутера.
- d: Подключите блок питания модема к разъему DC-In модема и к розетке.

3. Измените настройки на Вашем компьютере.

A. Отключите прокси-сервер, если он включен.

B. Установите TCP/IP для автоматического получения IP адреса.

C. Отключите подключение удаленного доступа, если оно включено.

.....
ПРИМЕЧАНИЕ: Подробную информацию по изменению настроек смотрите в разделе **Часто задаваемые вопросы (FAQ)**.
.....



Начало работы

1. Сконфигурируйте настройки беспроводной сети через веб-интерфейс беспроводного роутера.

a: Запустите браузер, например Internet Explorer, Firefox, Safari или Google Chrome.



a

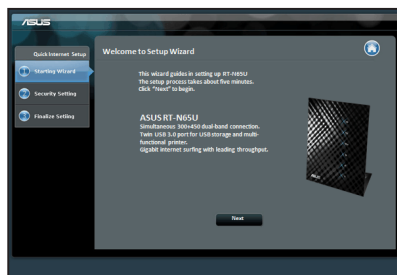

b

ПРИМЕЧАНИЕ: Если QIS не запускается автоматически, для доступа к странице QIS выполните следующие инструкции:

- В адресной строке браузера введите **http://192.168.1.1** для запуска мастера QIS.
- Отключите использование прокси-сервера, подключение удаленного доступа, а также настройте TCP/IP для автоматического получения IP адреса. Для получения подробной информации обратитесь к разделу **FAQs** или используйте мастер с компакт-диска для автодиагностики.

b: Если тип Вашего подключения **Динамический IP**, **PPPoE**, **PPTP**, **L2TP** или **Статический IP**, функция быстрой настройки интернета (QIS) определит его автоматически. Введите необходимую информацию для Вашего типа подключения.

ПРИМЕЧАНИЕ: Автоматическое определение типа подключения имеет место при первой настройке роутера или после сброса роутера к настройкам по умолчанию.

ВАЖНО! Необходимую информацию о типе Вашего соединения можно получить у Вашего провайдера (ISP).



- c: Назначьте имя сети (SSID) и ключ безопасности для беспроводных подключений 2.4 ГГц и 5 ГГц. Когда закончите, нажмите **Применить**.
- d: Появятся настройки Интернет и беспроводной сети. Нажмите **Далее** для продолжения.
- e: Ознакомьтесь с описанием беспроводного сетевого подключения. Когда закончите, нажмите **Готово**.

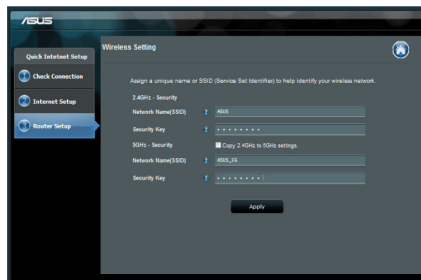

ПРИМЕЧАНИЕ: Вы можете назначить имя сети с длиной до 32 символов.

Часто задаваемые вопросы (FAQ)

После выполнения инструкций я все же не могу получить доступ к веб-интерфейсу (web GUI) роутера для конфигурации параметров.

A. Отключите прокси-сервер, если он включен.

Windows 7

1. Нажмите **Пуск > Internet Explorer** для запуска браузера.
2. Выберите **Сервис > Свойства обозревателя > вкладка Подключения > Настройка локальной сети**.

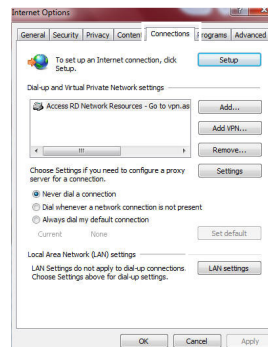



3. На экране **настройки локальной сети** отключите использование прокси-сервера для локальной сети.
4. Нажмите **ОК** когда закончите.

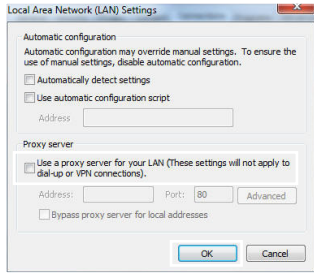

MAC OS

1. В браузере Safari, нажмите **Safari > Preferences > Advanced > Change Settings**.
2. На экране сеть снимите флажки **FTP Proxy** и **Web Proxy (HTTP)**.
3. Когда закончите, нажмите **Apply Now**.

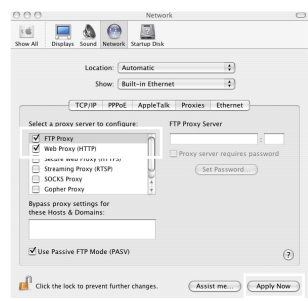

ПРИМЕЧАНИЕ: Для получения подробной информации по отключению использования прокси-сервера, обратитесь к справке браузера.

В. Установите TCP/IP для автоматического получения IP адреса.

Windows 7

1. Нажмите **Пуск > Панель управления > Сеть и Интернет > Центр управления сетями и общим доступом > Управление сетевыми подключениями**.
2. Выберите **Протокол Интернета версии 4(TCP/IPv4)** и нажмите **Свойства**.

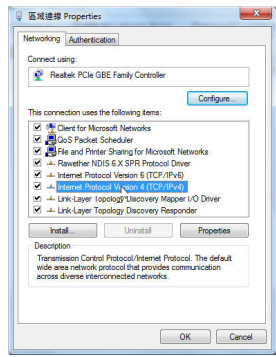

3. Выберите **Получить IP адрес автоматически** для автоматического получения IP адреса.
4. Нажмите **ОК** когда закончите.

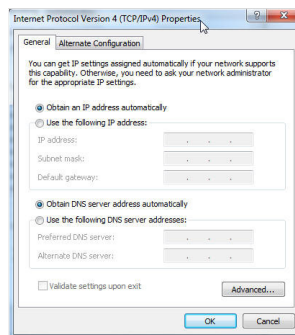

MAC OS

1. Нажмите иконку Apple  расположенную в левом верхнем углу экрана.
2. Нажмите **System Preferences > Network > Configure**.
3. На вкладке TCP/IP в выпадающем списке **Configure IPv4** выберите **Using DHCP**.
4. Когда закончите, нажмите **Apply Now**.

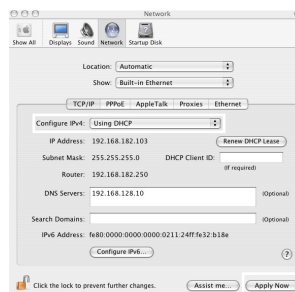

ПРИМЕЧАНИЕ: Подробную информацию по конфигурации настроек TCP/IP смотрите в справке к Вашей операционной системе.



С. Отключите подключение удаленного доступа, если оно включено.

Windows 7

1. Нажмите **Пуск** > **Internet Explorer** для запуска браузера.
2. Выберите **Сервис** > **Свойства обозревателя** > вкладка **Подключения**.
3. Установите флажок **Никогда не использовать подключение удаленного доступа**.
4. Нажмите **ОК** когда закончите.

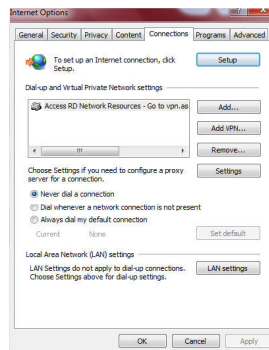

ПРИМЕЧАНИЕ: Для получения подробной информации по отключению удаленного доступа, обратитесь к справке браузера.

D. Закройте все работающие браузеры.

Клиент не может установить беспроводное соединение с роутером.

Вне зоны покрытия:

- Поместите роутер ближе к беспроводному клиенту.
- Попробуйте изменить канал.

Аутентификация:

- Используйте проводное соединение для подключения к роутеру.
- Проверьте настройки безопасности.
- Нажмите и удерживайте кнопку сброса на задней панели более пяти секунд.

Невозможно найти роутер:

- Нажмите и удерживайте кнопку сброса на задней панели более пяти секунд.
- Проверьте настройки беспроводного адаптера, например SSID и шифрование.

Невозможно подключиться к Интернет через адаптер беспроводной сети.

- Поместите роутер ближе к беспроводному клиенту.
- Проверьте, что беспроводной адаптер подключен к нужному роутеру.
- Проверьте, что используемый канал доступен в Вашей стране.
- Проверьте настройки шифрования.
- Проверьте правильность подключения модема.
- Попробуйте использовать другой Ethernet кабель.

Если индикатор ADSL модема "Link" мигает или выключен, это означает, что Интернет недоступен - роутер не может установить соединение с сетью ADSL.

- Проверьте, что все кабели правильно подключены.
- Отключите шнур питания от ADSL или кабельного модема, подождите несколько минут, затем подключите обратно.
- Если индикатор ADSL модема продолжает мигать или не горит, обратитесь к Вашему провайдеру.

Забыты имя сети и ключи шифрования.

- Попробуйте установить проводное соединение и сконфигурировать шифрование снова.
- Нажмите и удерживайте кнопку сброса роутера более пяти секунд.
- Заводские установки по умолчанию:

Имя пользователя/пароль: admin / admin	IP адрес: 192.168.1.1	SSID: ASUS
---	------------------------------	-------------------



Где можно найти подробную информацию о беспроводном роутере?

- Руководство пользователя на компакт-диске
- Часто задаваемые вопросы: <http://support.asus.com/faq>
- Сайт технической поддержки: <http://support.asus.com/techserv>
- Горячая линия: Обратитесь к списку горячих линий в этом кратком руководстве

Горячая линия			
Место	Горячая линия	Поддерживаемые языки	Доступность
США / Канада	1-812-282-2787	Русский	Пнд. - Птн. 8:30-12:00am EST (5:30am-9:00pm PST) Сбт. - Вск. 9:00am-6:00pm EST (6:00am-3:00pm PST)
Бразилия	4003 0988 (Столица) 0800 880 0988 (demais localidades)	Португальский	Пнд. - Птн. 9:00am-18:00



ASUS Recycling/Takeback Services

ASUS recycling and takeback programs come from our commitment to the highest standards for protecting our environment. We believe in providing solutions for you to be able to responsibly recycle our products, batteries, other components, as well as the packaging materials. Please go to <http://csr.asus.com/english/Takeback.htm> for the detailed recycling information in different regions.

REACH

Complying with the REACH (Registration, Evaluation, Authorisation, and Restriction of Chemicals) regulatory framework, we published the chemical substances in our products at ASUS REACH website at <http://csr.asus.com/english/REACH.htm>

Federal Communications Commission Statement

This device complies with Part 15 of the FCC Rules. Operation is subject to the following two conditions:

- This device may not cause harmful interference.
- This device must accept any interference received, including interference that may cause undesired operation.

This equipment has been tested and found to comply with the limits for a class B digital device, pursuant to part 15 of the FCC Rules. These limits are designed to provide reasonable protection against harmful interference in a residential installation.

This equipment generates, uses and can radiate radio frequency energy and, if not installed and used in accordance with the instructions, may cause harmful interference to radio communications. However, there is no guarantee that interference will not occur in a particular installation. If this equipment does cause harmful interference to radio or television reception, which can be determined by turning the equipment off and on, the user is encouraged to try to correct the interference by one or more of the following measures:

- Reorient or relocate the receiving antenna.
- Increase the separation between the equipment and receiver.
- Connect the equipment into an outlet on a circuit different from that to which the receiver is connected.
- Consult the dealer or an experienced radio/TV technician for help.





.....
WARNING! Any changes or modifications not expressly approved by the party responsible for compliance could void the user's authority to operate the equipment.
.....

Prohibition of Co-location

This device and its antenna(s) must not be co-located or operating in conjunction with any other antenna or transmitter.

IMPORTANT NOTE:

Radiation Exposure Statement: This equipment complies with FCC radiation exposure limits set forth for an uncontrolled environment. End users must follow the specific operating instructions for satisfying RF exposure compliance. To maintain compliance with FCC exposure compliance requirement, please follow operation instruction as documented in this manual.

.....
WARNING! This equipment must be installed and operated in accordance with provided instructions and the antenna(s) used for this transmitter must be installed to provide a separation distance of at least 20 cm from all persons and must not be co-located or operating in conjunction with any other antenna or transmitter.
.....

Declaration of Conformity for R&TTE directive 1999/5/EC

Essential requirements – Article 3

Protection requirements for health and safety – Article 3.1 a

Testing for electric safety according to EN 60950-1 has been conducted. These are considered relevant and sufficient.

Protection requirements for electromagnetic compatibility – Article 3.1 b

Testing for electromagnetic compatibility according to EN 301 489-1 and EN 301 489-17 has been conducted. These are considered relevant and sufficient.

Effective use of the radio spectrum – Article 3.2

Testing for radio test suites according to EN 300 328- 2 has been conducted. These are considered relevant and sufficient.

CE Mark Warning

This is a Class B product, in a domestic environment, this product may cause radio interference, in which case the user may be required to take adequate measures. Operation Channels: CH1~11 for N. America; Ch1~14 for Japan; CH1~13 for Europe (ETSI)

This equipment may be operated in AT, BE, CY, CZ, DK, EE, FI, FR, DE,GR, HU, IE, IT, LV, LT, LU, MT, NL, PL, PT, SK, SI, ES, SE, GB, IS, LI, NO, CH, BG, RO, TR.





Canada, Industry Canada (IC) Notices

This Class B digital apparatus complies with Canadian ICES-003 and RSS-210. Operation is subject to the following two conditions: (1) this device may not cause interference, and (2) this device must accept any interference, including interference that may cause undesired operation of the device.

Radio Frequency (RF) Exposure Information

The radiated output power of the ASUS Wireless Device is below the Industry Canada (IC) radio frequency exposure limits. The ASUS Wireless Device should be used in such a manner such that the potential for human contact during normal operation is minimized.

This device has been evaluated for and shown compliant with the IC Specific Absorption Rate ("SAR") limits when installed in specific host products operated in portable exposure conditions (antennas are less than 20 centimeters of a person's body).

This device has been certified for use in Canada. Status of the listing in the Industry Canada's REL (Radio Equipment List) can be found at the following web address: <http://www.ic.gc.ca/app/sitt/reltel/srch/nwRdSrch.do?lang=eng>

Additional Canadian information on RF exposure also can be found at the following web: <http://www.ic.gc.ca/eic/site/smt-gst.nsf/eng/sf08792.html>

Canada, avis d'Industry Canada (IC)

Cet appareil numérique de classe B est conforme aux normes canadiennes ICES-003 et RSS-210.

Son fonctionnement est soumis aux deux conditions suivantes : (1) cet appareil ne doit pas causer d'interférence et (2) cet appareil doit accepter toute interférence, notamment les interférences qui peuvent affecter son fonctionnement.

Informations concernant l'exposition aux fréquences radio (RF)

La puissance de sortie émise par l'appareil de sans fil ASUS est inférieure à la limite d'exposition aux fréquences radio d'Industry Canada (IC). Utilisez l'appareil de sans fil ASUS de façon à minimiser les contacts humains lors du fonctionnement normal.





Ce périphérique a été évalué et démontré conforme aux limites SAR (Spécific Absorption Rate – Taux d'absorption spécifique) d'IC lorsqu'il est installé dans des produits hôtes particuliers qui fonctionnent dans des conditions d'exposition à des appareils portables (les antennes se situent à moins de 20 centimètres du corps d'une personne).

Ce périphérique est homologué pour l'utilisation au Canada. Pour consulter l'entrée correspondant à l'appareil dans la liste d'équipement radio (REL - Radio Equipment List) d'Industry Canada rendez-vous sur:

<http://www.ic.gc.ca/app/sitt/reltel/srch/nwRdSrch.do?lang=eng>

Pour des informations supplémentaires concernant l'exposition aux RF au Canada rendez-vous sur :

<http://www.ic.gc.ca/eic/site/smt-gst.nsf/eng/sf08792.html>

NCC 警語

經型式認證合格之低功率射頻電機，非經許可，公司、商號或使用者均不得擅自變更頻率、加大功率或變更原設計之特性及功能。

低功率射頻電機之使用不得影響飛航安全及干擾合法通信；經發現有干擾現象時，應立即停用，並改善至無干擾時方得繼續使用。

前項合法通信，指依電信法規定作業之無線電通信。

低功率射頻電機須忍受合法通信或工業、科學及醫療用電波輻射性電機設備之干擾。



Networks Global Hotline Information

NOTE: For more information, visit the ASUS support site at:
<http://support.asus.com>

Area	Hotline Number	Support Languages	Availability
Australia	1300-2787-88	English	Mon. to Fri. 9:00-18:00
Austria	0043-820240513	German	Mon. to Fri. 9:00-18:00
Belgium	0032-78150231	Dutch /French	Mon. to Fri. 9:00-17:00
China	400-620-6655	Simplified Chinese	Mon. to Sun. 9:00-18:00
Denmark	0045-3832-2943	Denish/English	Mon. to Fri. 9:00-17:00
Finland	00358-9693-7969	Finnish/English/Swed- ish	Mon. to Fri. 10:00-18:00
France	0033-170949400	France	Mon. to Fri. 9:00-17:45
Greece	00800-44-14-20-44	Greek	Mon. to Fri. 9:00 - 13:00 ; 14:00-18:00
Hong Kong	3582-4770	Cantonese/ Chinese/ English	Mon. to Fri. 10:00-20:00 Sat. 10:00-17:00
Italy	199-400-089	Italian	Mon. to Fri. 09:00-13:00; 14:00-18:00
Ireland	0035-31890719918	English	Mon. to Fri. 9:00-17:00
Japan	0800-123-2787	Japanese	Mon. to Fri. 9:00-18:00 Sat. to Sun. 9:00-17:00

Networks Global Hotline Information

Area	Hotline Number	Support Languages	Availability
Malaysia	+603 2148 0827 (Check Repair De- tail Status Only) +603-6279-5077	Bahasa Melayu/English	Mon. to Fri. 10:00-19:00
Netherlands / Luxembourg	0031-591-570290	Dutch / English	Mon. to Fri. 9:00-17:00
New Zealand	0800-278-788 / 0800-278-778	English	Mon. to Fri. 9:00-17:00
Norway	0047-2316-2682	Norwegian /English	Mon. to Fri. 9:00-17:00
Philippine	+632-636 8504; 180014410573	English	Mon. to Fri. 9:00-18:00
Poland	00225-718-033 00225-718-040	Polish	Mon. to Fri. 9:00-17:00 8:30-17:30
Portugal	707-500-310	Portuguese	Mon. to Fri. 9:00-17:00
Russia	+8-800-100-ASUS; +7-495-231-1999	Russian/ English	Mon. to Fri. 9:00-18:00
Singapore	+65-6720-3835 (Check Repair De- tail Status Only) -66221701	English	Mon. to Fri. 11:00-19:00
Slovak	00421-232-162- 621	Czech	Mon. to Fri. 8:00-17:00
Spain	902-88-96-88	Spanish	Mon. to Fri. 9:00-18:00
Sweden	0046-8587-6940	Swedish/ English	Mon. to Fri. 9:00-17:00

Networks Global Hotline Information

Area	Hotline Number	Support Languages	Availability
	0041-848111010	German/French	Mon. to Fri. 9:00-18:00
Switzerland	0041-848111014	French	Mon. to Fri. 9:00-17:45
	0041-848111012	Italian	Mon. to Fri. 9:00-17:00
Taiwan	0800-093-456; 02-81439000	Traditional Chinese	Mon. to Fri. 9:00 - 12:00; 13:30-18:00
Thailand	+662-679-8367-70; 001 800 852 5201	Thai/English	Mon. to Fri. 9:00-18:00
Turkey	+90-216-524-3000	Turkish	Mon. to Fri. 09:00-18:00
United Kingdom	0044-870- 1208340; 0035-31890719918	English	Mon. to Fri. 9:00-17:00
USA/Canada	1-812-282-2787	English	Mon. to Fri. 8:30-12:00am EST (5:30am-9:00pm PST) Sat. to Sun. 9:00am-6:00pm EST (6:00am-3:00pm PST)



Manufacturer	ASUSTeK Computer Inc. Tel: +886-2-2894-3447 Address: No. 150, LI-TE RD., PEITOU, TAIPEI 112, TAIWAN
Authorised representative in Europe	ASUS Computer GmbH Address: HARKORT STR. 21-23, 40880 RATINGEN, GERMANY
Authorised distributors in Turkey	BOGAZICI BIL GISAYAR SAN. VE TIC. A.S. Tel: +90 212 3311000 Address: AYAZAGA MAH. KEMERBURGAZ CAD. NO.10 AYAZAGA/ISTANBUL CIZGI Elektronik San. Tic. Ltd. Sti. Tel: +90 212 3567070 Address: CEMAL SURURI CD. HALIM MERIC IS MERKEZI No: 15/C D:5-6 34394 MECIDIYEKOY/ ISTANBUL

EEE Yönetmeliğine Uygundur.

